清代傳記叢刊・名人類⑱

周駿富輯

忠義紀聞錄

（一）

三十卷

（清）陳繼聰撰

北京大學圖書館藏

明文書局印行

WCG 5/10

肥料輯錄

059 -003

光緒壬午仲春

開離孟冬

藏工

059 -004

序

光緒戊寅春予來明州最先識劉藝蘭何徐青兩明經與陳駿孫孝廉皆方聞綴學之選也駿孫時猶應孝廉堂月課相見尤數謬以予爲知文謂他日著書有成將乞予爲之序明年予以駿孫爲監堂與藝蘭徐青分齋主講辨志文會又明年慈谿開志局延駿孫分纂今年壬午孝廉堂春課駿孫來會則已病矣而神明湛然語予曰所輯忠義紀聞錄已成四十卷付刊終當爲我序之逾月病甚歸鎭海未幾而駿孫遽死矣遺書與予猶諄諄於作序予爲黯然固已心許之秋八月其嗣子斐園茂才持書來謁葢已得賢子與諸及門之力斷手甚速予閱其書自咸豐初兵

事既起迨同治中興中間死綏守土取義成仁自縉紳以至布衣靡不甄錄楚材尤多者獮薙固楚士之力也江浙畧備者耳目之相接尤近也夫我　國家自康雍乾三朝以來文德武功冠乎百代生於其間者虎視龍驤人材號爲極盛洎乎道光中海上多事應變之才稍稍衰矣然二三慷慨激烈之將聯袂赴死談者猶爲變色不謂粵氛驟熾列郡淪胥文武之相率而去不能爲一日之戰守者幾於歷十數行省而無不然有志者盱衡歎恨疑夫　祖宗之留貽天地之鍾毓不崇朝而頓盡也一旦湖湘倡義偉俊雲興執干戈而蹈湯火者前徒枕藉來軫飆駿猿鶴之化赴以談笑蟲沙之光爭乎日月有死之心無生之氣坐

以吞滅狂寇鬱成大功不有駿孫裒錄而聚觀之孰知夫
祖宗之留貽天地之鍾毓其摧傷而無盡層出而不窮
者固如是之奇哉駿孫是編搜輯聯綴其用力之勤或
合數省之事而究一事或聯數人之文而紀一人弔遺烈
於將湮萃英光之莫匹不啻坐忠臣烈士於一堂而親聆
其謦欬焉觀其於垂殁之日始出以付削氏則使天假之
年其所以搜遺佚而抒論斷必尚不止乎此更不祇續錄
十卷之待刊可知也而續錄宜踵出以行世與夫他著之
未刊者斐園昆弟其勉焉上元宗源瀚序

案是編皆傳體其不曰傳而曰紀聞錄者蓋仿杜牧
之燕將錄例全謝山謂牧之謙言不敢遽爲之傳但

錄其事以俟後之論定是亦傳之流也駿孫葢恪守
亭林之說身非史官不爲人作傳也

自序

老病偷息亦天地恩搜羅忠義幾閱晨昏綴拾成編敢比龍門見聞聊紀闕漏奚論吾身可死是書宜存筆之所載大都毅魂後有知者夙好同敦訪吾荒塚酹酒一尊光緒壬午二月望日退安居士陳繼聰識

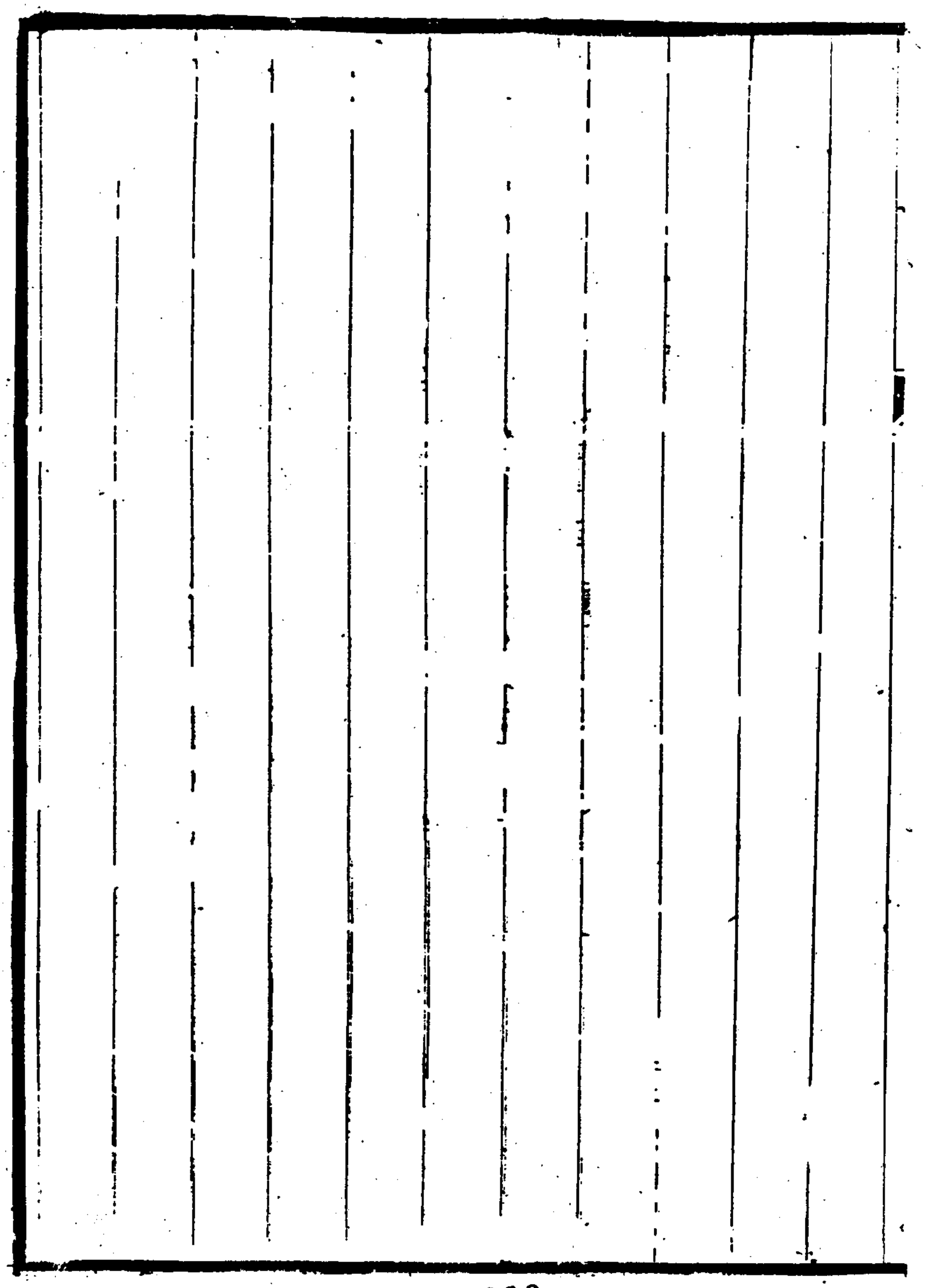

凡例

一軍興以來各行省官紳士民殉難甚多是編祇就見聞所及者錄之

一文武將吏雖非殉難而殁於王事亦在忠義之列故是編有錄入者

一是編與史傳異凡忠義諸人詩文耳目所及亦有采入傳中

一是編盡臣上將良牧事實多據近時名賢奏議參以他書其書目各注傳末

一文人學士殉難者事迹較少故兼采其著述入之傳中亦仿金劉祁歸潛志及近人文獻徵存錄之例

059 -011

一是編所載浙人居多以地近易於搜訪故較他省爲廣

一子長孟堅蔚宗休文所著書末卷多追述其先世況是編之作實稟庭訓故附以先子圃香府君事略

一是編尚有十卷未付梓因病作貲竭俟後再刊

忠義紀聞錄目錄

卷第一

林文忠公則徐

周文忠公天爵

胡文忠公林翼

駱文忠公秉章

卷第二

吳文節公文鎔

姚廉訪瑩

呂文節公賢基

何文貞公桂珍

059 -013

卷第三

向忠武公榮
鄧忠武公紹良
張忠武公國樑
虎忠壯公坤元
全總戎玉貴

卷第四

武壯公烏蘭泰
江忠烈公忠源
江壯節公忠濟
江誠恪公忠義

卷第五
羅忠節公澤南
忠武公塔齊布
忠勇公多隆阿
王剛介公國才
畢剛毅公金科
卷第大
李忠武公續賓
李勇毅公續宜
李太守杏春
彭勤勇公三元

丁都轉銳義
孫廉訪守信
何太僕忠駿
何太守裕
王太守揆一
李果愍公存漢

卷第七

忠勇公祥厚
祁文節公宿藻
劉武烈公同纓
曹太僕森

卷第八

王知事金洛
張典籍繼庚
張義民士義
田大令玉梅
鄒壯節公鳴鶴
常文節公大淳
徐莊愍公有壬
羅莊節公遵殿
李壯愍公孟羣
鄧文愍公爾恆

059 -017

潘忠毅公鐸

忠壯公平瑞

將軍明緒公

領隊大臣保恆公

卷第九

勇烈公吉爾杭阿

劉剛愍公存厚

劉觀察廷瑛

毛總戎三元

袁大令祖德

謝太守繼超

馬刺史善
焦大令兆瀛
卷第十
金剛愍公光筋
邱武烈公聯恩
余威毅公際昌
副都統伊興額公
卷第十一
忠壯公瑞昌
果毅公傑純
王壯愍公有齡

059 -019

趙忠節公景賢

卷第十二

黃忠壯公醅熙

林司馬源恩

王太守恩綬

趙太守啟玉

觀察萬成公

王明經治模

卷第十三

王武壯公鑫

周愍節公雲耀

儲司馬玫躬
劉大令蕃
魏州判畛先
卷第十四
劉武烈公騰鴻
曾愍烈公國華
曾靖毅公貞幹
張忠毅公運蘭
劉忠壯公松山
程忠烈公學啟
卷第十五

059 -021

宋軍門國永

馮軍門標

羅剛烈公朝雲

胡都司正大

王騎尉鳳岐

曾騎尉昭順

劉騎尉康道

蕭壯節公翰慶

卷第十六

王太僕淑元

曹刺史燮培

沈刺史如潮
謝忠愍公子澄
温壯勇公紹原
端節公瑞元
王忠介公壽同
陳司獄惟和

卷第十七

陳觀察宗元
沈觀察衍慶
李大令仁元
周大令祖誥

059 -023

周觀察佩濂

孟太守烜

金刺史寶樹

黃觀察家聲

吳太守熊

司馬承順公

王助教汝揆

卷第十八

繆武烈公梓

胡觀察元博

張壯愍公應祿

副戎鄂爾霍布公
王參戎浮龍
戴參戎兆熊
李太守福謙
王廣文玉文
宋助教紹周
林主簿汝霖

卷第十九

陳太守源兗
鄒觀察漢勳
魏司馬承柷

059 -025

羅太常萱

胡太守堯戴

陳廣文起書

卷第二十

孫文節公銘恩

張文貞公錫庚

馮文介公培元

沈文節公炳垣

孫鴻臚日萱

吳編修嘉賓

卷第二十一

朱侍御琦
徐觀察榮
鄧太僕爾晉
慊舍人克家
馬舍人釗
周司馬憲曾
陳觀察希敬
李觀察嗣元
沈司馬福謙
王明經翼鳳

卷第二十二

059-027

湯貞愍公貽汾

侯助教雲松

胡文學沛

金明經鼇

柴助教沂

凃文學煊

徐處士愼獨

朱山人橋亭

宋文學志沂

張主簿學廣

華山人士陶

卷第二十三
曹廉訪楙堅
吳都轉葆晉
孔太僕繼鑅
觀察銘岳公
陸太僕鍾漢
章侍讀永康
陳文學壽熊
戴孝廉鈞衡
卷第二十四

戴文節公熙

俞文節公焜

張文節公洵

邵刑部懿辰

孫大令義

汪騎尉士驤

卷第二十五

伊經歷樂堯

羅廣文以智

魏廣文謙深

賈文學新

卷第二十六
戴孝廉愔禧
莫廣文裙芳
湯孝廉樹森
周明經炳元
朱郎中壽萱
鄭布衣煜
蔣文學坦
卷第二十七
沈主政璜
劉主政鍾祥

胡孝廉焜

戴明經煦

吳教習受藻

李孝廉念孫

夏明經鼎

方孝廉德駿

陳文學垣

卷第二十八

周太守學濂

凌廣文堃

陳明經丙綬

程布衣慶餘
周布衣思程
張文學福僖
姚孝廉湛

卷第二十九

田觀察祥
方司馬維祺
嚴孝廉炳
張文學以煊
張文學晉燮
張騎尉震

周明經慶春

姜文學丹書

盧助教錫疇

卷第三十

夏徵士廷榮

王文學萃

錢上舍繼文

葛醫士鏞

黃布衣得勝

朱孝廉汝霖

施文學政

周上舍天錦

謝助教瀛賢

章布衣夢生

馮童子福基

今年春三月是錄甫付梓　先君子即棄養　不肖乃偕伯氏仲氏含泪校讎而神志惛憒恐魯魚亥豕謬訛莫辨致貽　先人地下憂於是著　先君子弟子錄者如同邑沈君律笙　重光朱君魯水　理泗　甬上張君薔珊　美翊陳君子深　守注　同任參訂之勞外如甬上褚君稷甫錫九　亦與不肖兄弟友善爲之監梓其間郵書往復析疑辨難重勞諸君故不肖於是錄刊竣書此目錄後以

059-035

忠義紀聞錄卷第一

鎮海陳繼聰駿孫述

林文忠公則徐

林公則徐字元撫一字少穆福建侯官人父賓日歲貢生家貧力學以經術教後進公生而警敏長不滿六尺英光四射聲如洪鐘年十三補諸生嘉慶十六年成進士選庶吉士授編修益究心經世學雖居清祕於六曹事例因革用人行政之得失綜核無遺識者知爲公輔器矣典江西雲南鄉試分校會試咸得士二十五年補御史澎湖副將張保出自海盜驟擢總兵公慮其驕蹇不可制也疏劾之仁宗韙其言授杭嘉湖道修海塘興水利政聲大起會

059-037

聞父病即引疾不待命馳歸道光二年授淮海道明年遷江蘇按察使決獄平恕民皆頌之尋丁母憂逾年奉 旨赴南河督修隄工工竣仍回籍六年夏 命署兩淮鹽政以未終制辭不拜七年按察陝西遷江甯布政使值各屬水災建議倡捐煑賑資送留養收孩瘞棺捐衣勸糶養佃典牛借耔種禁燒鍋凡十二則總督陶文毅公奏行其議父憂歸濬福州西湖以惠鄉里十年補湖北布政使調河南復調江甯擢東河總督疏辭 優詔不許奏言稽料爲河工第一弊端其門埽灘埽併埽諸名目非抽拔拆視難知底裏已將南北十五廳各埽查驗察治有 旨嘉獎十二年調江蘇巡撫吳中洊饑公奏免逋糧籌賑卹清釐各

屬交代盡結京控諸案每昧爽視事夜過半方息勤苦不敢少安適當考績疏言察吏莫先於自察必將各屬大小政務逐一求盡於心然後能舉以驗屬吏之盡心與否若大吏之心先未貫徹於此事之終始又何從察其情僞臣惟恃此不敢不盡之心事事與屬僚求實際耳先是公在蘇臬任內　詔命總辦三江水利因內艱去嗣經督臣奏允孟瀆劉河分年籌辦至是孟瀆工竣以劉河爲三江之支淤墊尤甚請仍從之又言江蘇錢漕倍他省其中有緩有急有舊有新勢難一律清款與其漫無區別徒令剜肉補瘡莫若專嚴於提新而暫緩於補舊新款果能全解是州縣無新虧而舊欠亦可冀彌補得　旨竭力爲之十

059-039

七年擢湖廣總督荆襄歲苦水患公修築隄工躬自監視
請列漢水神於祀典又奏籌襄陽等屬鹽務緝私事宜及
辰沅道屬苗疆屯務事宜皆如議行會鴻臚卿黃公爵滋
疏請禁鴉片以塞漏卮　詔下中外大臣議公條上利害
深切著明　宣廟嘉焉十八年冬入覲　賜紫禁城騎馬
命以欽差大臣莅廣東查辦海口事務明年補兩廣總
督公宣諭德威收繳西洋鴉片煙焚之繕守備於虎門各
要口添建礮臺奏移高廉道駐澳門撥隸水師資控馭又
請　勅福建浙江江蘇諸督撫嚴防各海口復奏停外洋
貿易　上並從之西人乃糾師船犯尖沙嘴公遣將士禦
之先後六次皆受懲創敵知粵東備嚴難以逞志遂於三

十年秋改圖走浙陷定海掠甯波并駕輪舟直至津門訴公燒煙之罪直隸總督某侯據以入告天子有　旨責公公乃上疏自陳略曰自古有苗逆命初無損於堯舜之朝

皇上以堯舜之政治萬民知鴉片之爲害甚於洪水猛獸即堯舜在今日亦無不驅治聖人執法懲奸實爲天下萬世計而天下萬世之人亦斷無以鴉片爲不必禁之理若謂邊釁之開由於禁煙則彼之以鴉片入內地者早已包藏禍心發之於此時與發之於異日其輕重當必有辨矣臣愚以爲鴉片流毒於內地猶癰疽流毒於人身也癰疽生則以漸而成膿鴉片來則以漸而致寇原屬意計中事若在數十年前查辦其時吸者甚少禁令易行猶如未

059-041

經成膿之癰疽內毒或可解散今已流毒日久譬諸癰疽作痛不得不亟爲放膿而番船滋擾浙洋即與清膿無異然惟膿清而後藥去果其如法醫治託裹扶元待至膿清之時自然結痂收口若因腫痛而別籌消散萬一毒邪內伏誠恐患在養癰矣溯自查辦鴉片以來幸賴　乾斷嚴明董船二萬餘箱之繳係其領事自行遞稟就收現有西字原稟可查并有洋紙印封可驗繼而在虎門燬化煙土先期出示令各國觀看維時西人有撰文若干言紀其事者大意謂　中朝法令足服人心今西書中且載其文諒必異域盡能傳誦迨後各國來船具結寫明惟英人堅不肯允是以特奉　諭旨斷其貿易第恐議者以爲內地船

礮非外國之敵與其曠日持久何如設法羈縻抑知敵情無厭得一步又進一步若既威不能克即恐患無已時且他國效尤更不可不慮臣之愚昧務上崇　國體下懾遠人不敢存游移之見也疏上　上已以某侯代公職至則盡撤各隘口兵西人徑犯廣州城事乃太變公旋因浙帥裕靖節公保舉復蒙　恩以四品京卿銜赴鎮海軍營効力尋謫戍伊犂適河決開封大學士王文端公上疏留公治河工成有　旨仍就戍案登程　國朝詩鐸林文忠公赴戍口占示家人詩二首出門一笑莫心哀浩蕩襟懷到處開時事難從無過立達官亦自有生來風濤回首空三島塵壤從頭數九垓休信兒童輕薄語嗤他趙老送燈臺力微任重久神疲再竭衰庸定不支苟利　國家死生以豈因禍福趨避之謫居正是君恩厚養拙剛於戍卒宜戲與山妻談故事試吟斷送老頭皮有門下士官陝者迎謁於

途竊爲不平見公談笑自若不敢言退謁鄭夫人曰甚矣
師之此行也夫人曰子毋然　朝廷以汝師才舉天下大
局付之今決裂至此得保首領　天恩厚矣臣子自負國
耳敢憚行乎當是時海上事益棘王文端公與協揆湯文
端公力請始終用公至以死生去就爭之卒爲忌者所持
終不能得既而公在新疆　天子心念公命勘辦塞外開
墾事躬歷庫車阿克蘇烏什和闐喀什噶爾葉爾羌及伊
拉里克塔爾納沁等凡八城鋒車所經二萬餘里相其土
宜督墾至萬餘畝大興屯田之利歲收所入納糧充餉抵
免部撥新疆經費伊犂將軍入奏二十五年秋　賜環是
冬命署陝甘總督會野番肆劫先飭鎮將防護馬廠復見

營政久弛親出按邊命演巨礮軍中無知者一老卒能之
立授以官士氣爭奮尋剿捕番族及漢奸殆盡明年授陝
西巡撫歲旱民不能耕爭殺牛以食公曰如此則來歲又
饑也飭官爲收牛賞其値勸富民質牛予以息次年乃大
有秋二十七年遷雲貴總督滇中漢回搆釁垂數十年焚
殺幾無虛日議者各有所袒公至諭之曰止分良莠不分
漢回適回民丁燦廷赴京控漢民沈正達等有司提囚解
訊保山民糾衆奪之燬官署搜殺回戶并抗拒鎭道兵公
提師出剿途次聞趙州之彌渡有客回勾土盜滋事遂就
近剿彌渡破其柵殲悍賊數百保山民股栗縛首犯出迎
公召漢回父老各諭以恩信復乘勢擒獲永昌順甯歷年

拒捕戕官亂民置諸法得　旨加太子太保　賞戴花翎

疾歸滇人繪像以祀之三十年春　文宗登極下　詔

求賢大學士潘文恭公尚書杜文正公交章薦公　天子

乃召使籌畿輔水利公適有疾尚未至都會粵逆洪秀全

等稔亂　特命公爲　欽差大臣馳赴粵西督剿旋　命

署廣西巡撫事公故嘗督粵威惠素著中外想望丰采至

是力疾出粵民額首相慶公先馳檄布告賊黨散去大半

洪秀全懼謀遁入海十一月公行次潮州之舊甯病危甚

自知不起猶經畫備至作遺疏案公遺奏有控扼梧州撫綏苗峒游魚在釜之語

易簀時呼星斗南者三年六十有六事聞　上震悼優詔

議卹　賜祭葬　贈太傅　予謚文忠公天性孝友自奉

儉而資助宗黨歲必數千金最愛士所至擇其秀異者召入署勗以學行樂道人善孜孜若不及接待僚屬下及軍民出以至誠有進見者必令反復詳盡得達其情人咸樂爲之用案潛庵漫筆林文忠性明察每莅一境必周知其風俗以興利除弊人咸神之不知其接見僚屬紳士必旁諮博采屏後小史備書其語每日每人皆如是公因互證異同以分其人之誠僞事之是非而初非出於偵伺也尤善知人當自滇中乞歸途過湖南今大學士湘陰左公尚爲孝廉謁公於舟次留談三日夜歎爲奇才左公亦敬公不置公一生以憂國爲心所見深遠其晚歲家居後進嘗問籌禦西洋方略公曰此尚可圖耳終爲天下患者其俄羅斯乎吾老矣君等當見之是時俄人未交中國者數十年聞者惑焉厥後俄部寖寖强盛　朝廷竟以北

方爲慮始共服公之卓識咸豐元年滇撫請祀雲南名宦祠陝撫據輿情入告請建專祠報可國朝先正事畧參林文忠奏疏胡文忠集

論曰林文忠公之薨也海內士大夫下至婦人孺子聞之無不太息流涕近百年來大臣有威望得民心者莫文忠若也時人比之宋司馬溫公誠然公於政事無所不盡心而尤關天下治亂者在辦洋務與剿粵寇洋務非公才有不足實由中朝持之不堅咎在直督後人反以公爲啟邊釁寃矣至於粵寇之事公雖星隕中途未展其志然當再起關中時手書延益陽胡文忠公出山且爲經理捐款胡公遂以黎平知府不數年爲鄂撫薦引英俊布列封疆卒戡大難若以昔人平吳之功例之不當歸美於年太傅哉

周文忠公天爵

周公天爵字敬修山東東阿人爲諸生卽堅苦自立旣舉於鄉負襆被步行至京師應試嘉慶十六年成進士家居安貧絕不與富豪人往來道光初任懷遠知縣調阜陽係古潁川之地風氣獷猛爲捻徒淵藪結黨橫行皆與衙役交通公稔知其俗壹意痛懲善鈎距之術奸宄不能欺用法嚴峻而持守廉潔不受百姓一錢任勞任怨無所顧避時有愛民如子嫉惡如仇之謠遷知宿州陞廬鳳潁道裁革州縣及關吏等陋規（案公答王清納書關稅之事一閱底簿我六十歲老人從無分毫過犯何忽作一老賊是非道乃盜也）殲除劇盜盜巨憝不可數計又值皖省水荒奉檄查災所過賑䘏難民全活無算總督蔣公攸銛及

陶文毅公先後疏薦於　朝由安徽按察使升布政使擢授漕運總督遷兩湖總督會　上從鴻臚黃爵滋之言禁西洋鴉片煙公遵奉令甲厲若雷霆犯者立置重辟豪貴皆側目而視未幾竟中蜚語幾至身遭不測賴　天子聖明免其罪落職回里久之洪秀全亂金田　朝廷訪求人材尚書杜文正公首以公薦有　詔特起廢籍遂於三十年冬奉　命赴粵剿賊兼署廣西巡撫公念嶺嶠羣盜雖多而洪逆尤著名脅從日衆官兵捕之失利知此股爲最勁咨商提督向忠武公速由橫州旋師攻剿金田之賊咸豐元年三月　上又命公專辦軍務而以布政使勞文毅公崇光攝巡撫篆公乃與副都統烏武壯公擊賊武宣追

至象州每戰親自督陣士卒有不前者手誅之即奮身先進所嚮多捷六月大學士賽公統禁旅至適賊竄永安圍攻數月城終不克公見事權旁出逆氛益張抑鬱不樂遂以老病乞歸　上素知公忠鯁召入京師　陛見痛陳時弊直言無諱　天子爲之動容二年粵賊竄楚將由武昌東下　朝廷因命江督陸建瀛爲　欽差大臣出師討賊并　命公幫辦軍務陸公意氣甚盛每對將佐指揮陳說以爲羣寇指日就禽公獨憂其不濟上疏言之　詔遂命公團練民兵協守安慶而鳳潁徐宿盜四起公請留討諸塢無何陸公之軍大敗於小孤山金陵安慶皆陷公方駐師宿州　詔復命同內閣學士勝保防堵廬鳳等處尋有

署理安徽巡撫之命公以安慶既失而廬州控制南北爲皖省必爭之地奏請以廬州爲行省　朝廷從之復借在籍工部侍郎呂文節公奏言團練防剿三事當分致其任併致其力以圖之疏入得　旨嘉納又疏薦壽州知州金光筯才可大用俄因積勞卒於軍中年八十餘遺疏上聞

天子憫其盡瘁　王事　予謚文忠　國朝非翰林不得謚文公不交閣議由　上特給蓋異數也公生平爲學篤信姚江王文成公良知之說最嚴義利之辨而天性尤剛正自縣令官開府爲政尚猛惟以鋤强去莠爲務江淮荆楚間咸稱包孝肅復生而忌之者亦衆是以不安於位其再起撫嶺右深知洪逆志存叵測非僅草竊猶同者當

與某公書云賊剽悍不及闖獻而沈鷙過之恐未易圖未幾果如公言矣出永安其勢大熾又善知人時張忠武公方投誠於左江鎮士大夫多以其出自降盜爲疑公力言其無他爲保護之後竟官至提督以名將殉難云周文忠公尺牘參平定粵匪紀畧嚴正基憫忠草謝蘭生思忠錄魯一同蔣中丞神道碑

論曰　宣廟中年天下承平久疆吏習於寬大多因循自安公官淮楚獨尚威猛以爲此正國僑相鄭武侯治蜀之時其政雖鄰於操切而要具救世苦心不可以酷吏比若使久於其位得與粵督林公閩督鄧公同志協規莠民吸煙之患必可盡除內蠹既去綱紀肅清即金田小醜亦不敢覬覦而起東南詎有塗炭之禍余故書公之事而深爲

059-053

太息也

胡文忠公林翼

胡公林翼字貺生別字詠芝湖南益陽人父達源官少詹事公九歲省父京師郎授以儒先性理書稍長才氣過人爲文操筆立就旁通曲暢自達其志道光十六年成進士選庶吉士授編修二十年副侍郎文慶典試江南因事鐫一級明年丁父憂歸服闋援例爲內閣中書捐升知府發貴州署安順府事安順宋之普里部也當雲南驛路向有諸盜聚衆爲奸暴公廉得其狀知賊以歲除醵飲某所親率健卒馳至其地獲渠魁余饒貴其黨無脫者在安順年餘先後擒巨盜三百有奇一郡肅然日坐堂皇訟牒至立與剖斷清積案至三百餘牘倡修義學十數區搜輯節孝

八百餘人請旌建坊悉裁書吏規費三十年調署鎮遠所屬皆苗猺其台拱清江黃平尤爲盜藪公治之如安順盜幾盡歲饑開倉平糶清社倉之被侵蝕者奉檄率兵剿黃平革夷山丙沙邦諸處苗寇獲賊渠保鵝等平其寨以功賞戴花翎會湖南新甯奸民李沅發亂復馳赴黎平防堵事竣得　旨補缺後以道員用旋署思南咸豐元年補黎平境毗連楚粵山深箐密盜出沒剽奪捕之輒他竄公至日延紳民及椎結左衽諸渠率賜以酒食詳詢民情地勢令相連爲堡擇立鄉正團長牌長互相稽覈捕治諸不法者是時廣西逆洪秀全勢已熾永甯懷遠融縣環黎平西南界皆賊公募壯勇阨隘防堵辦團練千五百餘寨建

碉卡四百五十餘座連屯相望上言督撫請環邊要隘築堡守禦以爲言戰不如言守用兵不如用民用民力以自衞不如先用地利以衞民郡城故無聚積勸富民捐穀置倉以備城守自後黎平疊被賊攻城卒不可拔由公練勇儲粟力也三年秋甕安樁匪起以抗糧爲名公爲計解散脅從而誅其首劉瞎麽餘黨悉定適值洪逆由粵竄犯長沙湖廣總督吳文節公調公帶勇來楚佐辦軍務適王御史發桂亦疏言公才上遂命公助剿湖北四年春補貴東道公以黔勇千人行次通城而吳公已戰歿黃州賊遂陷漢陽以舟師上犯岳州湘陰甯鄉徑趨湘潭湖南巡撫駱文忠公調公自平江通城回援省城會塔忠武公及

楊公岳斌彭公玉麟已克取湘潭餘賊掠舟趨常德公方奉檄剿平安化土寇黃國旭等遂率所部馳赴常德尋授四川按察使仍留辦防剿事是年曾文正公大治水陸師東征公從之下岳州因駱文忠奏請免隨東下乃駐岳州援剿崇陽通城餘寇調湖北按察使秋曾公復武漢破田家鎮進圍九江檄公會討公自咸甯蒲圻大冶興國東出瑞昌與羅忠節公澤南剿賊湖口之梅家洲五年春湖廣總督楊霈之師潰於廣濟賊悉衆上竄公請於曾公以所部千餘人回援武昌別以副將王國才一軍隸之未至漢陽失公先以軍營沌口檄國才軍由南岸趨武昌甫半日城陷會授湖北布政使公倉猝不能濟師乃令國才退營

金口與彭公玉麟水師相倚扼賊使不得上犯旋奉　命
署湖北巡撫公益添募兵勇兼顧南北兩岸爲恢復武漢
計賊謀襲金口營斷我餉道分兵爲三路設三伏親率大
隊旋繞之殲賊七百餘生擒僞丞相陳大爲等五月又敗
賊於紙坊率軍直逼小東門賊伏不敢出七月公由金口
渡江以火龍船毀賊浮橋水陸夾擊遂克漢鎮進攻大別
山賊寨未克別賊又由漢川至焚漢口公軍已一月不得
食至麥山飢潰不數日整軍復戰移營大軍山分駐新堤
嘉魚其時水陸萬人多新募賊至常數萬見者奪氣公從
容談笑雖挫而其氣彌厲州縣殘破餉源絕文移指撥多
不時應爲書告鄰省求助情詞深痛人感其誠稍資濟之

旋發其私家之穀濟軍食是年秋羅忠節公破賊江西之
義甯州上書曾公請圖武昌曾公以塔公舊部彭三元普
承堯等軍佐之連克通城崇陽蒲圻咸甯公親會羅公軍
於蒲圻併力擊賊夷其壘因偕回金口與楊公岳斌議水
陸進攻策於是公率所部及普承堯唐訓方軍由中路出
省城之南駐營堤上羅公由東路駐營洪山南岡留九谿
營兵駐金口護水師以當西路遂敗賊於五里街再敗之
賽湖堤復分兵攻漢陽敗賊於龜山尾湖堤等處其鮎魚
套賊艘亦被擊沈自是武昌以南無賊蹤餉道漸通軍勢
亦日振六年三月羅公以攻賊受創卒時與賊相持急日
夜搏戰不少休而軍中新失大帥公與李忠武公續賓搜

循而整飭之氣益壯始逆賊石達開由崇陽入江西連陷瑞州臨江又南出吉安東趨撫州建昌江西郡縣無完土屢告急請援羅公一意規復武漢不暇應及是公念武昌猝不可克復乃遣普承堯劉騰鴻出瑞州應援而令曾忠愍公國華統其軍以紓江西之難五月九江賊古隆賢領萬衆由葛店油房嶺後路援武昌約城賊舉火爲識夾攻我營公諜知之陽爲賊火城賊果出伏發奮擊殆盡復乘援賊初至遣兵連夜薄之賊敗走七月石逆自金陵來援號十萬公使水陸軍力戰總督官文恭公亦遣護軍參領舒保領馬隊自江北至合破之平舊家港賊壘四毀東湖賊艘七十有奇燔賊巢八十餘處追逐百餘里會襄陽士

寇起連陷樊城穀城諸縣遂與川賊合陷宜昌公復遣將
平之時武昌賊漸窘公先與李忠武於塘角密灣洪山青
山等處掘長濠固守其魯家港花園五里墩石觜亦如之
城賊不得出援賊不得入我軍安坐以待賊糧之盡十一
月克復省城殪賊萬計生擒僞檢點古文新等十四人先
鋒悍賊八百餘垂逆黨五千餘得　旨賞頭品頂戴實授
巡撫遂分兵收復武黃各縣屬餘賊遁入九江北岸之小
池口公計江楚脣齒相倚而九江扼長江之衝實江楚門
戶九江一日不復江楚一日不得安枕乃令李忠武率全
部圍之分兵駐黃梅廣濟蘄州間以遏江北賊而公自駐
武昌銳意振興裁通省浮勇以節糜費設武漢重兵以固

根本愼選賢良與民休息設清查局查被賊後州縣倉庫錢糧交代設節義局表章歷年殉難官紳士女設軍需局籌備東征器械餉糈挈提綱維巨細畢舉又以亂民之生由法度廢弛吏敝民媮因循苟且以有今日不務討賊則亂之流不塞不務察吏則亂之源不清劾鎭道府廳以下數十人與屬吏更始禁應酬嚴奔競崇實黜華於是在官者稍稍推廉尙能知吏事矣其籌餉有三曰錢糧曰鹽科曰貨稅湖北漕政久敝官民交困道光中葉以還徵常收不及半公三次奏減章程民是以輸將足額湖南北自淮鹽阻絕率食川鹽公分置課鹽局於宜昌沙市又推行武穴老河口等處視向來額課過之仿劉晏用士人法設局

各市鎮榷收釐稅嚴杜中飽弊是時湖北兵與餉强天下七年逆酋陳玉成自皖北上犯蘄州諸營敗潰賊往趨蘄水武昌大震公急渡江赴黃州收潰卒得數千人而賊衆十餘萬環巴河以東百餘壁亘數十里值巴水大漲惟三台河有石橋可通公念賊渡河則勢蔓延急派千人斷橋扼河以守而潛師出迴龍山遏其上竄督諸軍合擊於孫家觜馬家河月山等處賊大敗狂奔出境蘄廣肅清會將軍都興阿李忠武亦連破黃宿之賊公視師九江定方略還省未幾提督楊公岳斌克小池口僞城次第收復湖口彭澤東流各縣九江勢遂孤塹長壕圍之八年四月遂爲李忠武所破　上嘉公調度有方加太子少保賊旋由六

霍商城陷羅田麻城黃安遣兵分道擊之復其城公以九江既復安慶在所必爭奏請數路進攻楊公以水師出江面都公由宿松望江逼安慶城爲圍師李忠武規復太湖潛山桐城與都公犄角適廬州失陷北路請援急忠武奉朝旨催促遂分兵留守舒桐自提五千人赴援軍次三河賊四面麕集力竭戰歿全軍陷焉公方丁母憂回籍都公以三河之敗由公去軍無調度請急起公視師官文恭亦疏請於朝公聞、命痛哭起行徑次黃州案何紹基東洲草堂詩註黃州東坡雪堂燬於賊胡君詠芝督軍至重葺之時各軍退保黃梅人心惶惶聞公至皆以手加額自壯公抵行營親自爲文偕將士祭李忠武公哭之極哀案文曰烏乎我公一代純忠仁者之勇儒將之雄公生之始惟嶽降靈正氣爲

骨厚德爲形曰忠曰孝積之百年積久而光篤生賢生
有奇姿敦厚如勃肝膽沈雄口舌本訥樸如新息晩成大
器誠如涑水腳踏實地公處於鄉幽潛不彰曾公倡義乃
起戎行惟羅與謝與公頡頏卒其子弟赴難豫章初戰不
利謝公先亡臨淮代將西平視師吉水廬陵咸望公摩公
摩既至所向披靡遂由衡桂至巴陵既定湖湘進克鄂五
城縱橫掃蕩三千餘里半壁山巔十萬賊壘公所部兵
百人耳前鋒始交勝負莫測公師躍入十溢十決公自
紅飛毛灑血采石順昌詎足擬此湘軍之雄自公
乃不矜粥粥無能言簡意重不言高海伊始赭江五
淳深陽渡江馬首遂東弋陽大戰信州奏功義甯轉鬬
我生於鄂余時困阨氣羸力薄鼓聲不鳴賊氛甚惡
我楚人倚公爲命以至於今百戰奇勳芒刃不頓萬
賊嬰城凍蠅自困乃建長圍以斷賊饟妖祲夜落將星
光丙辰三月羅公云亡哀疏入告天子敗容謹堪大任
授公元戎以我伍卒隸公旌幢軍謀鉅細一秉於公
權謀接士以誠公審賞罰制事惟明萬幕無譁六轡
軍律暇整莫與之京囷獸猶鬬羣梟來援公所經綸
機先既決長渠遂取城闉以定江漢以復蘄春時方
野無青草五月無糧一飯不飽公軍於潯蹠在門人
嚮公軍無言人之欲食誰不如我公往撫之如腹自
人之爭公欲衣無衣則寒公往煦之如纊自溫匪法
之欲衣無衣則寒公往煦之如纊自溫匪法所制惟
德果

之純賊貨尚義君子之軍勞不卹我心獨悲畫吏無狀
使我士饑嗟我有位無即於荒毋營私槖以裹行糧黽勉
同心貧也何傷狐嘯於城兔藏於窟盜口之氛六年莫遏
盡抱獨勞奇謀自靖渠塹十重湖連千頃鐵騎一雲屯戈砧
夜警天陛四張檻獸莫騁賊在彭湖狼狽相需一夫當關
如成負隅公有奇計潛師夜趨聲言宿松返旆石鍾將軍
天人莫測其蹤賊在蘄黃蟻附鴟張扼亢搗虛以救潯陽
公兵渡江肆應不遑軍興九年額兵虛設無正無奇不屈
則折譬之解紛勢禁形格執拊其背執搤其吭彭湖之戰
惟公知方賊陣如蛇縈左拂右賊性如犬利進鈍走惟公
兄弟角前犄後蘄黃之役功乃不朽百道并攻萬雷齊發
江流沸騰山城迸裂公麾先登一鼓殄滅執訊獲醜焚巢
掃穴九江之功於今爲烈惟帝念功車服以庸毋掣其
肘專奏九重毋撓其權大官是崇哀此皖民汝往其
兵怯賊狂汝往治之公拜稽首受命不辭公性至孝望之
雲思親書飛雁帛淚墮綸巾公讀家書誨言肫如義先君
國恩後庭闈王事多難無念父私公聞有命感念公心
之專征一軍四分眷念江楚公心獨仁固知兵小泣不歔欷
身固知賊多不敢違君四城既下道無留者急援廬州不忍惜公
何其速也狂賊十萬乘我於危血戰千里力盡而疲我閔凶聞
其時星隕如雷愁雲四合毒霧爲霾胡天不形
帝曰吁嗟王臣匪躬億萬生靈巷哭相從嗟我棘人
母喪

返里負土未成大變突起出山非禮在山非義涓埃無補
金革無辟始聞公死將信將疑中夜傍徨若亡若遺公豈
死邪吾人何依斯人不出吾誰與歸疇昔之夜大風披帷
天容慘淡沙石亂飛我公至止冠帶巍巍笑言既洽顏色
若怡握手勞苦歡若平生忽忽自驚疑公已薨欲言不言
悲不自勝公曰否否我豈其死討賊之事在吾與子餘音
在耳荒雞初鳴蹶然坐起憂心怦怦雖死猶生公之忠魂
魂兮歸來活此黎民與公共命靦顏猶存釀酒爲奠灑淚
爲詞英靈如在尚其鑒茲九年二月進營上巴河整飭部伍謀大舉適
石達開由南贛犯湖南掠郴桂而西趨寶慶號稱六十萬
湖南告急公命荆宜施道李勇毅公續宜率所部往援而
以副都統舒保公馬隊三百佐之又以水師二營佐湖南
水師分扼諸河道寶慶圍遂解已而協揆曾公由江西奉
入川之命官文恭公奏請與公併力圖皖乃定四路進兵
策曾公循江而下爲第一路多公隆阿與鮑公超攻取瀝

山太湖爲第二路公出英山霍山爲第三路李勇毅公由松子關出商城固始爲第四路議者以鄂撫應駐黃州不宜出境公謂我奪情起復不赴前敵討賊則此出爲無名十月移營英山是冬陳玉成糾賊數十萬來援太湖多公鮑公等悉力拒戰賊至日衆圍鮑公營數重聲息不通公調按察使金國琛以八千人自松子關躡英山踰潛山之天堂橫出冒大雪憑高築壘衷賊師而陣賊見之大懾而曾公亦自宿松遣師來會十年春合擊賊於小池大敗之遂復潛太命諸將分下會金陵師潰蘇常皆不守曾公授兩江總督攜鮑公渡江次祁門謀經理徽甯爲規復蘇常之本乃以布政使曾公國荃圍安慶多公圍桐城李公駐

059-069

青草堌爲兩軍援地廣軍分而將軍都公又奉　旨赴援淮陽公悉力經畫問兵事曰惟我任問餉事曰於我取一無所諉於八十月多公李公大破援賊於挂車河公忿安慶久不下自英山移營太湖就近部署度賊援皖不利必謀深入腹地以牽動諸軍於潛桐舒霍山險建立碉卡守以兵民命副將余際昌屯霍山防中路總兵成大吉屯羅田防北路戒以賊至勿浪戰堅守待援十一年二月賊果合捻匪由六安霍山分路西犯成總兵破之松子關殲其魁龔得霍山守者違節度戰敗軍潰賊取其旂幟陷黃州德安孝感隨州公策賊西竄意在解皖圍皖圍解則大勢全去隨賊計非宜乃定策遣李公回援而圍皖益急賊復

分股回略蘄州蘄水黃梅廣濟以趨安慶約城賊夾擊精悍皆聚公檄成總兵下援曾公亦從南岸遣將破賊集賢關磔逆首劉瑲林而援賊之由桐城來者又連爲多公所殪安慶城中糧亦垂盡勢大蹙適南岸賊復由武甯義甯內犯興國大冶南及崇通省城岌岌公病嘔血憊甚率師回援而皖圍終不解既抵省南岸賊聞風遁八月朔遂克安慶曾公以力主皖圍之議推公首功　詔加太子太保予騎都尉世職桐城廬江舒城以次攻下之餘如孝感德安黃州各郡縣賊亦先後擒斬楚境漸清而公則嘔血不止病不可爲已　文宗皇帝遺詔至公扳慕悲泣病益劇遂以八月二十六日薨於武昌節署案吳大廷書公行狀後咸豐辛酉夏公自

059-071

太湖回師至鄂延余入見公已病喘甫定語余曰督師勝某敢爲欺蒙必悞國家吾旦暮且死子爲我草疏痛劾去之雖死不恨矣余曰公甚病請姑待焉閱數日召飲復理前語又數日命周壽山促余文益亟余曰天下大臺三鄭怡二邸與協揆肅某勝其次也公必欲上聞請先其尤者壽山以余言白公公頷之而公遽卒年五十遺疏入　優詔悼惜追贈總督予謚文忠入祀賢良祠湖北及湖南原籍均建專祠公狀貌英偉目閃閃如巖下電聰强敏給事至應機立斷不以例文拘束自言守鎮遠黎平諸劇郡捕治盜賊爲民興利治害皆默自程課惟恐大吏聞有所牽制清釐湖北漕糧議者以州縣公私取給積弊且二百年不宜驟革公手自釐定以部定漕折爲率因其地之肥磽缺之繁簡加重輕焉歲爲民間省錢百四十餘萬緡爲庫項增銀四十餘萬兩提存節省銀三十餘萬兩

民與國兩利而爲州縣裁革陋規幾盡然使有以自給故亦無然者籌辦鹽課釐稅皆自定章程所派官紳各視才地所宜時加手書訓誡綜覈名實精力絕人每於理財之中暗寓察吏之法謂取民贍軍使商賈同仇敵愾即以教忠使局員潔已奉公即以興廉又時時戒飭屬吏俾知稼穡之艱難知小民之情僞其治軍務明紀律尤加意將才曰統將必明大體知進退緩急機宜其次知陣法臨敵決勝又其次勇敢此大小之分也又曰兵之囂者無不罷將之貪者無不怯觀其將知其兵觀其兵亦知其將生平以天下爲已任援江西數千人援湖南萬人糧餉皆公籌之卒收全功武昌始復即規取九江九江復即規取安慶越

境千餘里討賊制其死命督撫之以全力援剿鄰省自湖北始也圍九江賊由江由皖犯鄂者三圍安慶賊由皖由江由豫全力犯鄂州縣城陷者十餘公屹不爲動或遣將分援或躬親督勦從容肆應算無遺策其於合屬事務大小各軍强弱以及鄰省之優劣高下燭照數計洞然於心而尤汲汲以奬拔人才爲事屬吏一行之善隨登薦牘嘗疏舉海內之士才堪大任者十有六人多蒙擢用又以興國布衣萬斛泉等砥礪廉隅不求仕進奏請奬勵每言國之需才猶魚之需水鳥之需林人之需氣草木之需土得之則生不得則死才者無求天下天下當自求之故公所特薦不盡相識也在武昌創立寶善堂以延賢俊之至者

察其才隨宜任使與人言虛中翕受苟可行必研窮其利害而竭盡其底蘊與共事文武諸公歷六七年之久披肝瀝膽無幾微間隔遇事苦心調護俾人人有布衣昆弟之歡其自視欿然常若不足語及人才優劣喟然曰世有伯樂而後有千里馬顧吾才智不足有爲賢者終不我應耳

庚申秋都城戒嚴急謀入衛會款議成　詔止其行　文宗升遐遠在木蘭　哀詔久未下公憂思旁皇中夜扶病起立翹望京師飄流涕病因是加篤然猶終日危坐考求兵事吏事之要汲汲施行顧左右歎曰聞道苦晚今雖稍有所見而不及行者多矣始曾公嘗奏胡某才勝臣百倍及上公死事狀謂其堅持之力調和諸將之功綜覈之才

皆臣所不逮而尤服其進德之猛嗚呼此豈今之人也哉
所著讀史兵略四十六卷奏疏文集八十八卷家故有田
數百畝自筮仕貴州誓先人墓不以官俸自益至是位巡
撫將兵十年於家無尺寸之積詹事公曾著弟子箴言公
承其志爲箴言書院悉以家所藏書納其中使人知務實
學建胡氏家學教其族之子弟故舊親戚仰給於公者歲
嘗數十家嗣子子勛欽賜舉人襲職騎都尉侍郎郭嵩燾撰行狀
論曰世之稱胡文忠公者多曰精吏治善理財又能知人
爲政不拘成例四者固文忠公之美也而余以爲公之所
難尤在敬賢其時曾文正公位尚未尊公首推重之奉之
如元老外此楚督官公湘撫駱公公與之同官亦極盡欽

仰之情不但和衷以濟也他若二李昆季待之不啻骨肉都多舒三將事之直如執友而鮑軍門則啻之如弟諄諄以誨之此其好善之心古賢幾無其比至於湘陰左侯本屬舊交且姻親也然而侯之性情難進易退其始高卧湘中實無意出山賴公苦詞相勸始翻然動其堯舜君民之志而公之禮之也倍至誼係故人畏若嚴師豈止竭力舉薦之哉嗚呼自公殁後至於今日中原西陲羣醜以之蕩平公實陰有力焉如文忠公者殆視宋范文正公無愧色也

059-077

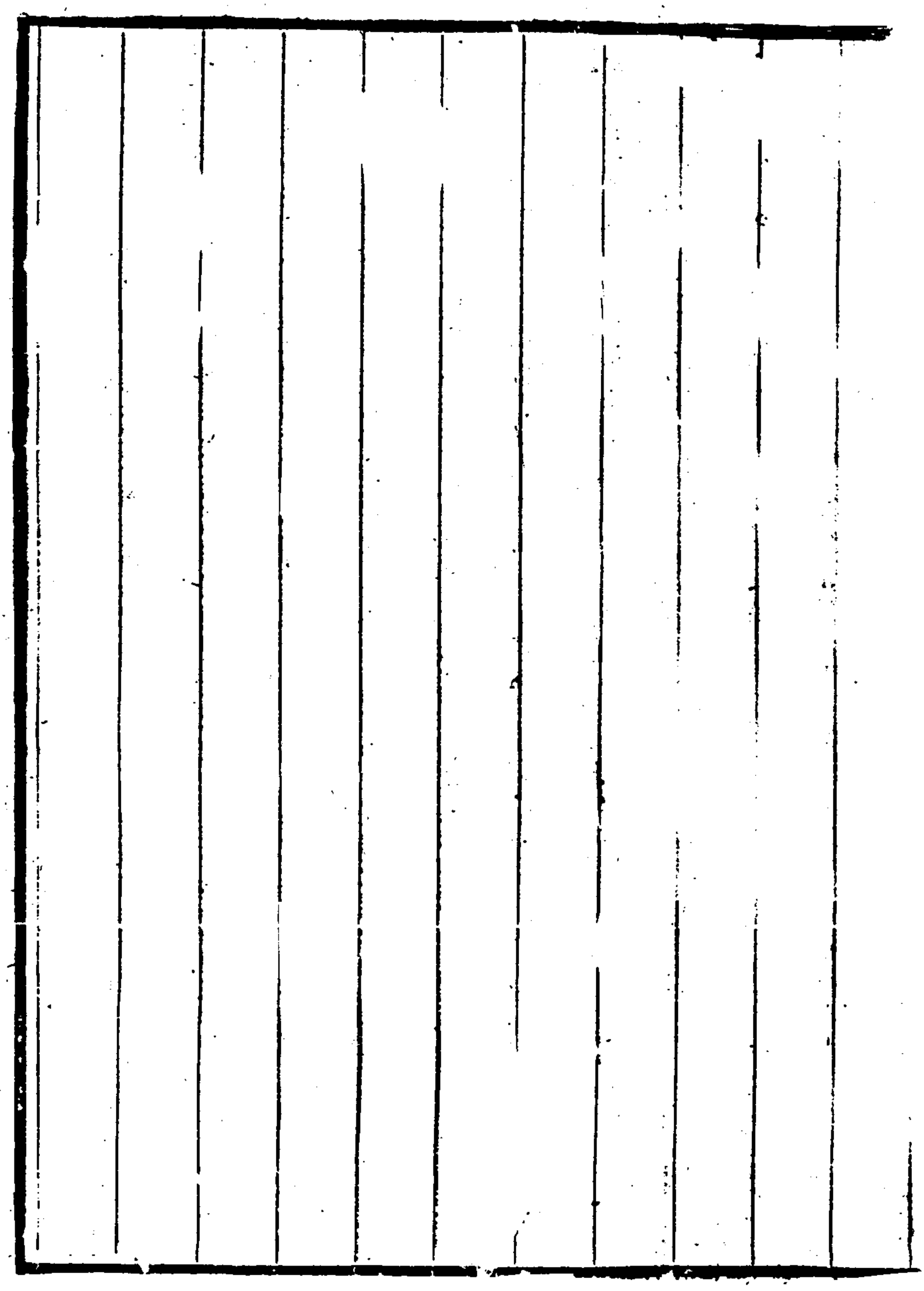

059-078

駱文忠公秉章

駱公秉章字籲門號儒齋廣東花縣人生而端嶷力學無倦見者知爲大器道光十二年成進士改庶吉士授編修十八年補江南道監察御史尋轉掌道稽查北新倉奏參花戶挪移廒座風采始著二十年充會試同考官秋充順天鄉試同考官奉　命稽查戶部銀庫部庫故弊藪公嚴出納卻陋規司事者百計挽公弗爲動走當道求遷公會臺端發其奸不得逞然公固不以清自鳴也二十一年擢工科給事中明年遷鴻臚少卿擢奉天府府尹　上意寖嚮公旋因查庫時失察庫吏虧短事部議革職罰賠公亦不自直此後事白得　旨以庶子用案計雪門詩註駱文忠公受知見用乃始

059-079

於道光二十三年　成廟諭云汝二十四年補右庶子充日
汝做官御有良心故天不虧汝　二十五年春復　命以憂去官服
講起居注官按事山東二十五年春復　命以憂去官服
闋入都復奉　命按事河南江蘇咸稱　旨案潛庵漫筆王檢心內鄉
舉人令儀徵嚴明有聲駱星使秉章嘗過境王往謁不與
門包閽者拒之而造謗於駱公及駱陛見　成廟問江南
州縣官孰優駱首以　二十八年十月遷翰林院侍講學士
王令對人兩賢之
十二月授湖北按察使明年遷貴州布政使爾攝湖北藩
篆會江水氾溢公日登陴躬督版築城得無壞發帑平糶
振饑活災民數十萬七月調雲南布政使三十年　文宗
踐阼擢公撫湖南時洪秀全反廣西官軍屢挫　朝廷遣
重臣視師道楚省以供帳薄誣劾公吏治廢弛咸豐元年
遂有回京之　命未及行而賊已由全州竄楚犯長沙賊

蘇蕭朝貴詞長沙城方圯謂可旦夕下比至公已命屬吏修訖崇墉屹然守具咸備賊大駭蕭朝貴斃於礮八月新撫張公亮基始入城洪秀全統賊隊麕集城下圍益急復得　旨留公助防勦十月賊北走長沙解嚴是役也自七月至十月城幾陷賴公聞警先鳩貲繕垣增陴識鄧公紹良於諸將中任以守事賊乃卻踰湖而東武昌金陵相繼淪陷而長沙獨完公之力也十一月　命幫辦湖北電務三年正月　命署湖北巡撫二月新撫崇公綸蒞任公仍遵　旨赴京行次復奉　命署湘撫篆八月實授湖南巡撫當是時賊據金陵分兵徇江西武漢雖復而處爭地崇通咸蒲土賊蝟起公以岳州爲楚中重鎮非水軍東下無

以扼上游而制全局非陸軍出岳州無以固武昌之後會
在籍侍郎曾文正公國藩奉　詔督治鄉兵湘人胡文忠
公林翼又以貴東道留楚防勦公知二公忠藎知兵可倚
以辦賊而延湘陰舉人左公宗棠襄理戎幕廣羅英俊之
士練兵助勦議先清東南以圖大舉踰半歲境內甫定四
年正月湖督吳文節公文鎔戰殁於黃州之堵城漢陽復
失二月賊船上犯距長沙僅半舍諸軍破走之三月曾文
正公遂圖東征討賊軍餉器械鹽米悉取給於湘師次岳
州猝爲賊乘軍資喪失大半公益佽助之八日間十大戰
殺賊無算賊遁舟師乃順流而東直抵九江五年武漢再
陷時胡文忠公已撫鄂飛書告急公奏起楊公載福於家

練水師佐楚軍勢復振湘邊東北羣賊數出沒湘軍不出勦即內犯而粵賊何祿陳金剛等犯湘尤亟武岡邵陽澂浦士寇乘間蠭起公復遣知府王鑫江忠濬江忠濟蕭啟江等先後討平之自是湘中無大警公以餘力援鄂援黔援粵無虛歲而江西之績尤偉自五年十月至八年四月首尾幾四年遣將出師大戰數十克復袁臨瑞吉撫建六府州縣費餉三百餘萬無少靳　上嘉公不分畛域　賞花翎八年京察　賞頭品頂戴九月公奏在籍兵部郎中左宗棠連年籌辦礮船選將練勇均能悉心謀畫左公遂奉　旨加四品卿銜蓋公幕府之事悉以委左公故能算無遺策動必制勝至是而　天子亦心知左某爲天下才

由公稱揚之也九年正月粵逆石達開擁衆數十萬掠郴桂北窺衡州守軍扼湘水不得渡則疾趨上游圍永州時湘軍多出援他省公計我軍寡不宜分乃以一軍守衡湘孔道而以全力注賊遣劉公長佑會諸軍鏖鬬祁永間三戰三捷圍始解轉戰至寶慶公下免死令解散六七萬人石逆大懼合諸路敗賊連長圍困我軍勢幾殆會李勇毅公續宜假歸道經長沙請以所部湘勇由北路之新化進援公乃檄諸軍分道內外合擊而以水師扼資沅大戰寶慶城下圍又解賊遁粵西由全州逼桂林湘軍追益急賊復遁慶遠於是石達開始思由粵窺黔由黔窺蜀而蜀事日棘矣公之再撫湘也軍需浩穰長沙官吏遵部議鑄大

錢公以利厚私鑄必多亟止之後數月商民果交病洶洶欲罷市公廉府局私鑄者諭如法部班鈔寢不行民乃定咸豐四五年間湘省穀價賤石僅銀三錢完漕則石六兩以上民困正供坐缺公排衆議用舉人周煥南策石減其大半民益踴躍輸納惟恐後復仿粵西鹺法化私爲官權鹽釐以濟軍不加賦而餉裕終公之任軍興得無乏而東征之師卒以成功焉十年七月　上以蜀事急　命公督師赴四川石逆復分黨犯永明冀牽公毋西行湘軍力卻之十月甫戒行賊尤至吏民乞公留公乃檄諸軍分道剿擊兩閱月賊敗遁江右十一年正月始督師西上抵宜昌聞皖逆犯黃州復左宗棠爲鄂援僅以道員黃公醅熙所部果

059-085

毅營五千人從時藍朝柱李永和周紹湧何國樑諸劇賊糾衆數十萬蹂躪四十餘州縣勢將逼成都五月敗賊於定遠擒何國樑黃公秉勝逐賊中伏殁會藍逆圍綿州李逆踞青神所在蟻集勢張甚公以一軍綴李逆於青神合川楚諸軍并力攻藍逆而自駐潼川爲策應七月連破賊於綿州道始通是月　穆宗即位旋奉督蜀之　命莅成都謀藍逆敗踞丹稜合李逆攻眉州連營百餘餘猶熾乃檄總兵胡中和率湘果諸軍勦藍逆而以川軍綴李逆斷其援眉州圍解十一月回軍攻丹稜賊依山爲壘以死旅扼官軍圍之數重賊潛遁追及之藍逆斃於陣盡殪其衆同治元年　上以公辦賊無畛域其所薦舉先拔貢蔡

劉嶽昭等尤爲得人復勦丹稜有功　賞加太子少保銜
是年李逆欲上犯阻河不得渡引而下諸軍圍之於鐵山
九月李逆走宜賓追獲之川軍克新甯賊渠張第才走陝
西總兵蔣玉龍周達武克涪擒周紹湧於大竹餘賊盡滅
蜀遂平而石達開復由黔犯蜀掠楚邊陷石砫緣江犯涪
州湘軍擊敗之賊偵重慶已設備乃分黨入黔走桐梓石
逆自以衆數萬攻綦江湘軍復破走之公檄諸軍扼上游
賊遂迂道越黔之仁懷陷敘永長甯分擾珙高慶符諸縣
境諸軍合擊連戰皆捷賊乃走入黔黔素瘠區無所掠遂
由黔入滇九十月間復由滇之鎮雄入筠連陷高縣渡金
沙江窺敘州諸軍敗賊於橫江仍遁入滇二年正月賊黨

059 - 087

賴裕新由會理犯甯遠初公以敘西至甯遠紆折二千餘里路歧如梳官軍入滇賊必乘虛入甯遠乃檄西軍守屏山而以全軍當賊鋒至是果與賊遇前軍戰少卻保晃山大軍至賊奔越籠漢士兵練連破賊斬首數千賴逆殲焉公策石逆必分道入犯已而賊黨李復猷果由黔竄彭水三月石逆復越晃甯間道走土司窺大渡河會大雨河漲副將唐友耕參將楊應剛等率諸軍邀擊於半渡賊盡溺石逆息涉松林小河冀遁瀘定橋復爲土練所敗是時漢土兵練四面至賊不得出燒斃隧巖賊屍蔽流而下石逆計益窮官軍誘擒之斬於市案許雪門詩註先是蜀中謠云四川地土薄硝磺用不着若要太平時除非馬生角已而石逆擾蜀上命公往公調湘中兵隨征一爲湖南記名道黃醇熙一爲記名按察

使蕭啟江分統之後俱陣亡於蜀至同治元年四月廿七日石逆就擒於紫打公卒平賊皆與謀應李復猷亦屢爲湘軍所敗殲於黔捷聞　上大悅諭曰僞翼王石達開由廣西倡亂擾湖南北江北占踞金陵復犯浙江粵閩等省陷擾滇黔注意蜀疆志在必逞其破城戕官荼毒生靈久爲覆載所不容此次川省將士人人用命將積年巨憝一鼓成禽全股殄滅實足伸天討而快人心駱秉章運籌決策調度有方深堪嘉尚　賞加太子太保銜時逆賊蔡昌齡梁成福久踞漢中陝兵討之無功　上命公遣兵往援公病目方請告聞　命力疾視軍事三年六月曾文正公克復江甯巨寇蕩平有　旨錄公湘蜀前後功賞給一等輕車都尉世職並　賞換雙眼花翎而蔡梁兩

逆亦於四年五月滅於階州粵逆之餘禍遂息先是蜀邊滇黔多土賊逆苗自石逆犯蜀內外交訌公分遣諸將以次削平復念綏陽遵義實通黔省此路不復則滇黔坐失乃以劉公嶽昭統師由綏陽進抵遵義且剿且撫滇黔始通其後劉公由黔入滇卒能收復兩省皆公遺策也公在告久已解任　上仍畀以軍務五年五月疾愈起視事遂有協辦大學士之　命議者請循鄂文端公故事畀公經略滇黔乃全蜀甫安而公病已不可爲矣同治六年十一月公薨於任年七十有七遺疏入　兩宮皇太后　皇上披覽震悼以公忠誠亮直清正勤明追　贈太子太傅賜恤　予謚文忠入祀賢良祠並　敕四川湖南建立專

祠公爲人外樸內明賦性忠直歷事三朝受恩深重而公忠義激發一時海內賢士大夫咸樂爲公用四川據江楚上游鹽米之利諸軍餉源所自出西南半壁隱然爲天下安危所繫公在蜀七年兩平巨寇全蜀晏然薨之日蜀人流涕比之諸葛不其信歟蓋粵逆之平湘軍功爲多而用湘人募湘軍實自公始湘軍東征公獨完全湘以應其急而又以其間輯鄰固圉以一隅爲天下計亦自公始自公之設殁凡公所議拔　朝廷多倚以辦賊名臣循吏良將勁兵布滿中外天下咸知爲公之功云蘇廷魁撰神道碑參駱文忠公奏議

論曰余讀駱文忠公奏議其卷首多載蜀人士哭公詩文而比之諸葛然武侯未享高年以遂滅賊之志而公幾登

大耋薨之日　穆廟踐阼已六載其時諸匪以次漸平騎箕以去公豈猶灑淚於五丈原乎雖然使公入贊　綸扉作相十年必多建白當不僅以戰功彪炳史策也惜乎中朝甫宣麻三台之星即隕此則郭汾陽二十四考中書令後人不得不羨其專美於前已

忠義紀聞錄卷第一終

贊賢
男資賢校字
貞賢

忠義紀聞錄卷第二

鎮海陳繼聰駿孫述

吳文節公文鎔

吳公文鎔字甄甫江蘇儀徵人嘉慶二十四年進士選庶吉士授編修典試山西湖北督學河南遷贊善洊升侍講學士督學順天累擢詹事內閣學士除禮部侍郎道光十八年充會試副考官調刑部奉　命偕尚書湯文端公按事浙江江甯安徽諸行省覆奏皆稱旨十九年授福建巡撫同署總督魏公元煜奏籌海口查禁鴉片章程四則下部議行二十年署閩浙總督時西洋船駛入內港　詔遣侍郎祁公寯藻黃公爵滋會同公與前總督鄧公廷楨籌

059 -093

備海防及揀選水師將領各事宜始公嘗與鄧公會奏請
給海防經費至是得　旨俞行明年公以商民紛傳廣東
有許與西人通市厦門之說上疏密陳厦門周圍環海地
方五十里北達會垣東爲臺澎脣齒西爲漳泉門戶係通
省咽喉若令外夷闌入必益肆其占據之謀防之則已無
險可扼聽之則將爲所欲爲爲害有不可勝言者　上韙
其言尋調江西巡撫每遇災祲盡力撫卹凡疏請緩征者
七借給耔種者再民甚德之又請文信國公從祀文廟在
任八年調浙江浙撫自梁某後吏治大壞公劾罷歸安知
縣李玉典等五人又訪悉衢州游擊薛思齊貪劣狀劾戍
新疆下教各屬地方大利害許條上施行簠簋不飭者罪

無赦裁革屬縣饋送陋規風尚爲一變復以浙省州縣多
係署員疏陳調署之弊謂有一員遞署他缺二三處久不
回本任者有卸署後不回本缺閒住省垣者致交代之案
愈壓愈多莫能算結且官無定所即政難考成見飭藩司
分別勒回本任或不堪回任者即令揭參其實係虛缺或
要地需才亦祗準專員署理不得紛紛更調以專責成得
旨嘉勉會甯台諸郡商旅苦海盜公知盜窟在漁山移
牒總督檄厦門提督竇振彪會師剿捕毀其巢穴獲劇盜
百餘置諸法行旅大安二十九年杭嘉湖嚴紹五府大水
漂沒田廬無算公自以奉職無狀致召天灾上疏自劾并
力請行賑卹蠲豁招商平糴勸諭諸政親赴嘉湖等屬察

059-095

賑全活甚衆明年五月西防廳北岸海決公聞報即往勘
時風雨暴至公立泥淖中失足落水幾危以救免隨以先
事失防部議奪職留任八月塘工竣　詔予開復復查明
各屬災歉情形分別蠲緩並賞給口糧許之是冬擢授雲
貴總督咸豐元年正月入覲　召對十二次　賜紫禁城
騎馬旣抵任劾不職知縣許文綬等四人毀華光寺淫祠
剿永昌邊疆夷匪知黎平知府胡文忠公才使練兵治土
寇得便宜行事薦擢監司待之以國士會粵逆洪秀全自
長沙竄武昌渡江東下盜踞金陵中原震動　天子以公
夙負重望移督兩湖至則賊自下游上犯田家鎮官兵失
利省會戒嚴居民一夕數驚巡撫某欲營城外爲走避計

與僚屬密議公知之急詣其署謂之曰會城全省根本倉
署甫葺流亾已歸豈可棄之而去巡撫不可公憤甚拔刀
置几上曰城存與存城亾與亾自司道以下敢言出城者
齒吾刃巡撫默然議乃定而賊已逼城下公即登保安門
激厲將士誓死守衣不解帶者數旬適按察使江忠烈公
自江西督兵至與賊戰大敗之省垣解圍巡撫內愧復慮
公不相容乃謀先發制之疏劾公閉城坐守狀有　詔趣
公進復黃州專以城守責之巡撫當是時公方調胡文忠
公帥黔勇七百人來楚會劉又馳書約侍郎曾文正公於
衡陽命以水軍同進侍郎固公之門下士也許之公擬俟
曾胡二軍至大舉滅賊而巡撫屢齗之趣戰益急公歎曰

吾老矣受　國恩厚豈猶惜死耶所以遲進者以麾下將卒宜選練且俟黔勇及曾軍夾擊耳今若此不及待矣遂以三年臘月下旬自帥師七千人進攻黃州命按察使唐樹義督舟師扼賊上流在後接應公屯營黃州北路離城僅二十里適值大雪主者又不速發糧餉公日拊循士卒以噢咻之已而賊來犯營公督諸將力戰都司劉富成手刃數賊兵勇繼之賊始退未幾又至正決戰間忽後營火起衆驚潰公下馬於雪泥中北向叩首痛哭大呼曰無以仰對　皇上遂投塘水死之時四年正月十五日也年六十有三隨征知縣蔡潤琛等皆陣亡而唐按察聞敗退向鄂城途次爲賊邀擊躍入江死案憫忠草唐公樹義字子方貴州遵義人以舉人任

湖北知縣有政聲游升陝西按察使遷湖北布政使未踰年即歸咸豐三年奉詔再出署湖北臬司篆嘗剿捻匪於楚邊境有功明年正月督水師征黃州是年之冬吳總督兵敗公退赴金口賊迫之急投水死家丁王貴救其遺骸亦因傷重而亡

事聞　天子哀公爲國捐軀賜祭葬　予謚文節入祀昭忠祠公狀貌端嚴風骨挺拔久歷封圻所在著聲其在滇聞粵賊竄楚之報方食投箸起曰虎兕出柙矣爲竟夕不寐及拜楚督之命置二子一妾於蜀陪道疾驅誓滅此朝食惜爲同官所螫竟至齎志以終當公臨行以曾侍郎水軍未至復遺書曰天下大事繫子一軍宜加意訓練勿造次且勿遽以援鄂爲念公之厚懷大局而不以已與若此嘗撫浙時例得鹽課羨餘銀八千兩卻之及殉難家無餘貲商人感公清德欲以此爲賻公子養原曰

059-099

若義也先公早受之矣先公卻而某受之是壞先公之德也敢辭强之卒不受養原以副貢生授主事襲職騎都尉先正事略參平定粵匪紀畧

論曰公之征黃州也逆氛正張是以持重而不欲輕發若從公議待曾胡二軍至戮力並進必不爲賊所敗甚矣同官之誤公也其年六月武昌復陷巡撫先已受代去九月曾侍郎復武昌疏陳公死事情形并追論巡撫傾陷狀有詔治其罪然則巡撫誤公適以自誤耳至公治浙政聲最著去任之日飭家丁毋毀署中物廛市悉償其値此雖一節之善亦大僚臨行所罕有云

姚廉訪瑩

姚公瑩字石甫安徽桐城人曾祖範翰林編修嘗受古文義法於方望溪侍郎傳之從子郎中鼐公於鼐爲從孫少負殊才復從之學古文辭與管同梅曾亮方東樹皆爲鼐高第弟子後益博覽典籍討論古今利害得失爲經世有用之學嘉慶二十三年成進士爲龍溪知縣時漳泉二府民多械鬬刼掠案公捕得渠魁五人訊之既承伏因召其宗老於庭責之各具狀請置諸法乃皆杖斃之暴尸城門凶徒股栗逃出境自是悍俗爲少變海盜張保嘗肆擾七郡戕二大將粵閩之民恨次骨後以投誠官澎湖副將適閩洋復有盜總督董文恪公教增方治舟師剿之公進

議曰張保有罪無功秩授協鎮羣以爲過何不令其剿賊勝則收其功敗則治其罪即爲盜殺亦不足惜也文恪然之保遂奔命海上以死聞者無不快之公旋調知臺灣墾荒田數千畝平定南北兩路土寇復以巡道葉世倬欲改班兵爲召募致書總兵觀喜言班兵父母妻子皆在內地變起不敢有異心若罷之改爲召募則與臺人守臺是以臺與臺人也設有不虞其所憂甚大後總督趙文恪公愼軫見之遂罷召募之議尋改江蘇宰元和有惠政累遷兩淮鹽運同知道光二十年擢授臺澎兵備道鳳山知縣魏瀛以兵米事爲鎮將所劾罷公素知其潔已愛民特奏署淡水同知以風勵屬吏明年西人駕兵船來閩洋窺伺鹿

耳門公與總兵達武壯公遣副將江翼喜等率水師拒之敵乃退繼而厦門失守西人進犯雞籠大安諸處公授計於守將關桂誘輪舟至雞籠隘口不與之戰敵遂直駛而進衝礁立碎攻大安者亦爲漁人所誘擱於淺渡我兵見之奮擊擒其卒百餘并獲頭目顚林公告捷於　朝　天子深嘉之賞賚有加會某相國駐江甯主招撫之說咨文閩督命公釋還俘囚不聽西人怒走訴當事謂往臺灣者商船非兵船遭風被獲胡得飾詞報捷乎於是主者疏奏公罪　天子遂命閩督渡海察訊公聞之謂達總兵曰敵人强梁反覆今已一切權宜區處膚愬之詞非口舌所能折況訴出於敵若以爲誣必不肯服我等又無與之對質

之理惟有力自引咎而已達公深以爲然及總督至多方恫喝令諸將與鎮道共具結狀以實敵言同知某至受榜掠無數公慷慨起對曰自臺事起諸將吏甚苦今即不以爲功豈可更使獲咎所言冒功皆身與達總鎮爲之嚴治吾二人罪已足洩强敵之忿何須諸將具結總督乃奏臺灣冒功事由鎮道請　旨治罪公遂檻車被逮入都赴讞當是時政府與公不合事甚急有言將置之重典者閩人張際亮公之幕客也適在京師欲擊登聞鼓求臺諫昭雪公止曰　聖明在上必無他虞未幾果蒙　恩旨僅從薄譴謫爲四川同知出獄之日諸大僚折簡延招皆不往獨與給諫陳慶鏞編修馮桂芬等賦詩飲酒案馮桂芬姚觀察小像題辭先

生出獄余偕同人觴之邸中同人以臺灣事始末請先生抑然不自居功顧臚陳形勢戰守機宜頗詳盡酒半酣忽掀髯奮袂言曰　國家不患無人才諸君子於時事非其職顧乃意氣懃懃如身家所當爲吾曩在京師所見獨林少穆制軍有此懷抱今果能自樹立有志者事竟成豈虛語哉吾老矣無能爲也天下事何患不可爲其在諸君子乎厚自愛厚自愛聞者爲之歛容時坐中爲晉江陳頌南給諫慶鏞平定張石洲明經穆宛平趙伯厚宮贊振祚順德羅椒生太僕惇衍陽湖莊衛生太守受祺同里潘玉泉博士曾瑋與余凡七人　已而赴蜀補蓬州牧治尙愷悌民立生祠祀之久之辭官歸里咸豐元年粵西寇熾　天子乃詢擇將帥大學士潘文恭公以公與前雲貴總督林文忠公並薦　上命林公經略邕管而授公廣西按察使林公馳至廣甯薨公抵桂林從督師賽公討賊永安進營新墟防守要隘案曾文正公奏議姚瑩年近七十曾立勳名宜稍加以威望令其參贊幕府若泛泛差遣委用則又不能收其全力自秋陟春前後凡七閱

月修荔藉以安堵復追賊至長沙公已積勞成疾賊旋解圍下竄留署湖南臬司篆二年十二月卒於任公生平最好學文章政治久推重一時遇事激昂奮發銳欲有爲而器量閎深能顧大體當備兵臺澎達總兵初頗侵陵公知其材可用折節下之達公感服卒與同心摧敵名震海疆及再起官嶺右竟不得大有展布者則由寇氛方熾驟難撲滅兼之事權不一意見多歧公不過以一旅隨諸大帥搘拄其間而臣年已老且以病殂謝矣悲夫東溟文集參閱忠草先正事略冷廬雜識

論曰余嘗讀公東溟文集海上之事頗可攷據及閱康輶錄知公在蜀又與總督某不合方枘圓鑿宜多齟齬幸遇

兩朝聖主始終保全功名當公歿於潭州寇正充斥江湖不得歸葬故里同治改元其子濬昌始扶柩回籍云

059-107

059 - 1080

呂文節公賢基

呂公賢基字鶴田安徽旌德人生有至性篤於倫紀道光十五年成進士選庶吉士授編修二十二年改御史疏言南河工料與其購於他處不如取給於葦蕩請飭所司董勸庶險工有恃而經費亦可省又請申禁加派勒捐之弊俱從之遷給事中疏劾知州鄂雲貪緣投入揚威將軍幕誑騙欺朦濫支軍餉又廣東劣幕余廷槐盤踞多年黷貨受賄與訓導黃培芳表裏爲奸藉團練乾沒軍餉且招募匪徒充數藐法滋事請飭嚴察究治如所請行尋丁父憂歸二十六年起補禮科給事中明年掌吏科印以河南旱災方籌辦賑卹疏請將江南捐輸米改撥豫省賑災允之

059-109

二十八年巡視東城時江西安徽湖北水災　詔發帑賑
卹公疏言辦賑之弊莫如造冊稽延定例水旱成災督撫
疏報即先給饑民口糧一月再查被災輕重分別給賑誠
以饑寒待哺若必待查取戶口完竣則老弱轉徙餓斃已
多應請勅下所司遵照定例一面查取戶口一面放賑無
論極貧次貧均令先沾實惠俟冊籍已定即於限內具題
加賑其加賑日期務與初賑接續毋許間斷至戶口或有
開除續增隨時具報有任意延緩者嚴參庶有司不致遺
誤而愷澤得以旁流其辦賑急務數則一多設粥廠嚴杜
尅扣攙和積弊一兼籌放錢糶米之法一展緩　恩詔宜
急宣示一招商採買鄰省米穀接濟一收恤遺棄幼孩一

收買耕牛疏入皆議行三十年正月閒　文宗御極公應
詔陳言一懋　聖學一正人心一育人才一卹民隱並
請將江蘇浙江等捐米例停止遷鴻臚寺卿咸豐元年擢
工部左侍郎典浙江鄉試明年兼署刑部左侍郎公自念
受　上知不二載位九卿而時事多可危日夜憂慮欲有
以佐　聖天子維新之治其道莫如廣開言路乃疏奏粵
逆滋事已二年命將出師尙無成效甚至圍攻省城大肆
猖獗南河豐工未合龍重運之阻滯災民之屯聚在在堪
虞河工費四五百萬軍需費一千餘萬部臣束手無措必
致掊克朘削邦本愈搖臣愚以爲今日事勢譬之於病元
氣血脈枯竭已甚而外邪又熾若再諱疾忌醫愈難爲救

惟有開通喉舌廣覓良方庶可補救於萬一應請　特旨令大小臣工悉去忌諱一改泄沓之故習於時政闕失有可補救者抒其所見盡言無隱以期集思廣益疏入得旨申諭各部院大臣九卿科道有言事之責者凡政治得失民生利病各據見聞直言入告　旨下舉朝歡忻咸謂新政之善爭自濯磨以獻其謨猷而　上亦益嘉公之忠讜欲畀以重任矣會粵逆已盜踞金陵遣黨竄擾江淮　上遂於三年正月　命公赴安徽會同巡撫蔣文慶前署廣西巡撫周天爵辦理團練防剿事宜公奏請飭部撥帑備用又奏所過地方如查有堪備教習團練之人請咨各疆吏遣赴皖省軍營以資差委繼又奏請　飭給事中袁

甲三廣東知府趙畇均赴皖營協理防剿案粵匪紀畧呂公嘗奏帶編修李公鴻章赴皖是不止袁趙二公也　上皆允之公既至皖適值逆氛正熾安慶已失守而桐舒係賊所必爭之處公乃親駐舒城招兵募勇以扼其衝尋偕署安徽巡撫周天爵奏言團練防剿三事當分致其任併致其力以圖之團練之事各就地方飭屬加意辦理激勸紳民殲除土寇防堵之事於江北沿江一帶擇精幹牧令稍假威權令其練本邑之兵團本鄉之勇因本地之糧以守本境之土各固藩籬永免徵調察其才者升銜加俸不遷其職俾得盡力固守剿賊之事專責之統兵大帥如大帥駐營去賊百餘里者立即逮問如此則各有責成無所庸其推諉諉疏入得　旨嘉納十月

逆酋秦日綱率賊數萬犯集賢關官兵禦之失利游擊賡音太伍登庸戰歿賊遂進逼桐城邑紳馬三俊等率勇迎敵敗潰總兵恒興遁回廬州按察使張熙宇亦擁軍不敢前賊由桐城長驅至舒城或勸公曰公無守土責又未轄一兵今賊鋒銳甚是宜退守以圖再舉公叱之曰吾奉天子命治鄉兵殺賊事不濟命也退將安之遂激勵團勇納韡刀登陴誓以死守越二十九日外救不至城陷公死之僚屬刑部主事朱麟祺東河通判徐啟山亦各殉難事聞 上甚憫惜 贈尚書銜 予謚文節 賜祭葬 命於舒城建立專祠公狀貌嚴毅湛深經術熟於漢儒注疏

案張之洞輶軒語先師呂文節教不佞曰欲用注疏工夫先看毛詩次及三禮再及他經其說至精又案何紹基東

洲草堂詩注呂君嘗校周禮補注　生平尤力崇正學持身植志不少苟詭隨者見之蹙然無所容在臺垣伉直敢言感時艱至涕泣不食每入對愷切瀝陳聲淚俱下　上屢爲動容疏出天下傳誦嘗言治亂本乎君德當　文宗御宇初年首以大學誠正之旨入告編修何文貞公著續理學正宗太常唐確愼公著學案小識公皆錄以進呈藉爲正學之助有議其迂者毅然不爲止其出治團防也自知不返別母行痛哭不能起卒捐其軀以報　國云先正事畧參平定粵匪紀畧

論曰呂文節公近時大儒而爲名臣者也居官惟以君德民隱爲念一切功利之說絕口不言正色立朝同官罕有其比至其痛憤寇禍卒以身殉又何忠藎之過人耶　天

子下詔褒郵歷言公品學兼優又曰素懷忠義大節無虧悼惜可謂深矣

何文貞公桂珍

何公桂珍字丹畦一作丹谿師宗人幼有至性事親敬兄行誼肫摯道光十八年成進士選庶吉士年甫冠乞假歸娶士棫燦之旋授編修從太常卿唐確愼公鑑講學期於躬行實踐以宋儒爲宗先是柘城竇先生克勤嘗著書明理學流派曰正宗公續之於朱陸異同辨最晰都下翕然稱爲醇儒二十六年視學貴州晉侍講咸豐元年入直　上書房會粵西盜起數抗疏陳軍事得失論前大學士某前總督某誤國不宜發軍前又言治亂在乎君德采朱子眞西山大學之說傳以已意引伸條例手繕成帙隨疏奏進上嘉之案唐確愼公集何丹谿學溯周程由編修在南書房行走　上初登極命翰林進講義丹谿進朱

子大學講義又編成修齊治平四
篇其餘分班進呈外間多不知也四年五月出爲徽甯池
太廣兵備道既至皖所屬皆殘破阻於賊不得赴任乃謁
大帥於廬州軍營侃侃而談若將爲之師者大帥愕然公
又見諸將多擁兵玩寇甚憤鬱形於吟詠或譏之帥府
益爲所嫉檄公募勇西征公私匱乏僅得二百餘人率之
以行至霍山徵集潰兵團勇三千有奇推誠獎勵遂以十
月二日大破捻渠李兆受於霍城東追至麻埠又五日至
流波疃檄商城固始團練堵其北金家寨團丁禦其東而
自率所部遏其西李兆受大懼挈黨馬超江等投降公受
之散脅從萬計遠近懽悅爭輸糗糧金錢之屬不絕始大
府聞公摧破捻寇陰忌之移檄催援廬江檄未至而城先

陷竟劾公落職軍民皆不能平會侍郎曾文正公督師圍九江公遣人通牒言戰狀侍郎疏奏於　朝副都御史袁端敏公方軍臨淮亦欲資公以兵俾與楚師會而大府又檄公攻蘄水矣時長淮以南天柱內外賊所在蜂屯公以孤軍流離西與九江之楚軍不相聞東與廬州大營隔絕朝不謀夕嚙指誓衆五年正月攻克蘄水旋率知縣蘇秀槐剿賊英山適羅田令彭惠疇與公善亦遣壯勇相助一戰克之公又殲劇賊田金爵大府乃令留駐英山公出師至是八閱月士卒及民團相從者既多益以李兆受之降衆無以爲食請餉又不至始猶什人賦麪一斤繼而削減半之既又半之而賊來愈盛日提饑卒轉戰不得休五月

十二日軍敗徒行泥淖中鄉民或哀而進食公雖强自振
厲而體已憊甚矣未幾李兆受之變作兆受本反側持兩
端當其初降公請縻以官秩太府難之及絶糧久潛懷怨
望徒感公忠誠不忍背無何其同降馬超江又爲土人所
殺恨官不能捕誅以抵罪遂大怒招集捻黨謀爲馬超江
報仇於是皖豫諸帥皆以兆受復叛入告榜於衢購其頭
千金兆受詣公自陳無他公撫慰之事稍定適當道以密
書由驛達公屬先發制之書爲兆受得因謂公賣己也遂
於十一月三日陽爲置酒高會而伏兵戕公於英山小南
門遺體殘毀同遇難者四十七人公正命時有白氣如疋
練自屋瓦出逾時乃滅年三十有九公旣死兆受反主者

猶據以爲公罪身後尚有餘議迫同治三年秋江甯克復曾公疏陳公率鄉團剿賊時饑餓艱危歷人間未有之苦卒以機事不密爲叛人所害天下寃之在已尤引以爲咎籲請加　恩旌䘏得　旨俞行　贈侍郎銜　予謚文貞并賜祭葬世襲騎都尉建祠英山曾文正集參先正事略粵匪紀略

論曰何文貞公之西征也率潰兵鄉勇烏合之衆能一戰而大破悍捻於霍山可謂將略之超羣矣奈何大府不以爲功反從而扼抑之卒至備嘗艱苦負屈以死若非曾公超雪之誰復知盡臣之寃哉嗟乎行善獲禍士何以勸讀曾公所撰殉難碑文其詞絕痛雖然讒口翕張久則必消人誰不死貴受其正彼多方排擠者適以成賢者之名耳

案嚴仙舫通政憫忠草哀何文貞公詩有文字興戎釀危局句即指公以感懷詩觸大府怒也又公事父與兄璜谿相敬愛至篤無已與從唐太常考問德業見曾文正所撰何傳嚴先生壽序及唐確愼公墓志三事殉難碑皆未及故補入之又克復英山碑文甚略攷謝蘭生軍興紀略咸豐五年五月蘄水餘匪竄陷英山已革道何桂珍令署羅田令彭惠疇糾集團練助剿遂於二十六日率英山知縣蘇秀槐等由竹均進攻殺賊六七百人彭惠疇由樂利河分路而入直逼城下賊不能支從南門竄去所載頗詳但碑文言五月十二日何公軍敗則英山之克斷非在於五月二十六日恐紀略誤書之

也

忠義紀聞錄卷第二終

贊賢

男資賢校字

貞賢

059-123

059-124

忠義紀聞錄卷第三

鎮海陳繼聰駿孫述

向忠武公榮

向公榮字欣然四川大甯人年十五隸提督楊忠武公軍從征滑縣回疆立功累官直隸參將夷船犯順整飭京東海防　天子深嘉之洊升通州總兵擢湖南提督旋調四川道光季年楚粵邊境多盜　詔復移公湖南剿平雷再浩李沅發等俄而粵西土寇蠭起慶遠思恩南甯賀縣昭平各郡邑嘯聚成羣　上授公廣西提督命統鎮篁兵赴粵征剿先後禽獲李得芳陳亞貴葉添良諸逆首餘黨解散肅清左江以南咸豐元年金田洪秀全亂始以經咒妖

059-125

書煽誘愚民官吏不以爲意至是支黨日衆襲破平樂公自橫州旋師禦賊於大黃江連有雙髻山風門坳之捷旋由桂平追賊失利爲督師賽公疏劾落職　上以大學士杜文正公言仍給公三品冠服會賊陷永安州賽公統軍圍之以副都統烏蘭泰督辦南路總兵劉長清督辦北路劉不能馭衆命公代之奏復廣西提督原官時各省兵雲集嶺右賊雖驍悍聚州城內僅數千人大軍環攻壁壘相望不絕諸將咸謂旦夕可下而壽春一營防稍懈明年二月洪秀全遂挈其黨楊秀清等突圍出公追之至古東山口天雨歇於途適烏都統亦引兵至策騎欲前公止之曰聞賊已匿大崗我去昧於地利師恐有失不聽竟麾軍獨

進抵仙迴嶺中伏大敗亡總兵長瑞長壽董光甲邵鶴齡以下數十人案憫忠草長瑞滿洲正白旗人由侍衛洊升天津總兵弟長壽由福建游擊擢至涼州總兵董光甲直隸人爲河南守備捕盜南汝光三路有聲積階至河北總兵邵鶴齡山東利津人亦以侍衛官郎陽總兵至是從征粵西皆陣亡長瑞謚武壯光甲謚勇烈鶴齡謚威愍三月初賊直犯桂林巡撫鄒壯節公樹公赴援公方收復永安聞警以會城重地一有疎虞全省瓦解命所部隨後行先帶親兵六騎間道疾馳已刻入城急率副將馬龍布置守具案江南軍營死事畧馬龍四川人忠勇善戰由副將升涼州總兵剿賊金陵爲向公軍前右翼長日夜謀攻復不克憤恨嘔血卒謚剛愍午刻賊哨騎至不知公之已入冒公旂幟大呼開門公擊以礮乃退俄而賊衆蟻聚城下洪秀全親攻文昌門遣黨分布雲梯造呂公車暗掘地道置礮欲以破我公輒多方禦之

又每夜縋士出城購買糧食從北門運入被圍三十餘日城雖屢瀕於危終屹然不可克洪逆計窮燒營遁去仍聚永安與其黨議所嚮楊秀清曰負此一隅終非久計不如全隊竄楚可以得志遂越興安全州徑走湖南而公適抱疾不能軍聞賊遠颺使總兵和春率諸將躡之至則賊已圍攻長沙幸參將鄧紹良瞿騰龍入城協守轟斃僞西王蕭朝貴賊勢稍挫公亦疾愈即帶兵勇四千往援長沙壁西岸嶽麓山九月賊以糧盡解圍而走由岳州犯武昌公統諸軍馳救札營洪山屢戰皆捷而水陸隘口爲賊所扼終不得驟進十二月三日鄂城陷賊入踞數日即棄去揚驅下竄先是　上以賊既擾楚難保不寇江皖命兩江總

督陸建瀛駐兵防堵九江至是賊船蔽江而下公乃函咨兩廣總督徐廣縉於岳州約其會師夾擊又馳語陸江督戒勿浪戰必須三路兵集并力合攻庶可獲勝而徐制軍沿途逗遛陸公又信將弁之言倉卒進兵敗績於小孤山遂至九江安慶皆望風潰賊且長驅犯金陵矣三年正月

天子深念公跟蹤追賊著有勤勞　特授欽差大臣關防委以督師江南之任二月公由武昌啟行晝夜不息或慮疲乏曰逆賊慓忽異常吾受　皇上殊恩恐救金陵不及尚敢遲滯乎案顯志堂稿向公前驅至太平聞金陵陷諸將環請濟江截賊北犯之路參贊許乃劍力陳不可向公悟謂諸將曰吾計已決再言渡江者斬遂長驅躡賊金陵城下及抵江甯果已失守賊且踞以為窟連陷揚州鎮江為抗拒計公乃駐朝

陽門外孝陵衛激勵軍士日與之戰連破通濟門七橋瓊
賊壘進營鍾山之陽樹幟招降凡棄刃仗者皆免死降者
日衆洪逆忌公逼其巢穴欲襲蘇常截我餉道遣賊順流
下駛公率水師從小河遶出遇於月湖鬬奮前迎擊沈賊
船百餘餘逆退回鎮江未幾賊又由蕪湖竄高淳直犯東
壩公使副將福興傅振邦張國樑禦之三戰三捷賊既不
能下竄出我後以相撓遂思旁攻側擊冀分大營兵力於
是瓜州賊由鮎魚套至高資句容諸處肆行侵擾且於沿
江築壘與鎮江賊呼應爲患公令總兵吳全美曾承禧虎
嵩林等水陸會攻克復蕪湖太平兩城賊自此不敢咆哮
四出而蘇常與浙省皆得晏然無警當是時諸大帥擁兵

剿賊遠近相望廬州有巡撫福濟提督和春壽春有侍郎勝保桐舒有副都御史袁甲三揚州有將軍托明阿侍郎雷以諴提督陳金綬鎮江有巡撫吉爾杭阿公則專辦江甯之賊連結百餘營滿漢步騎數萬甲仗森嚴部伍整肅環繞中權刀光如雪賊素畏公不敢挑戰相持日久益形强弱凡三山燕子磯秣陵關板橋淮河一帶賊壘悉爲我軍奪取進攻其雨花臺大寨猛將虎士蹈厲發揚飛礮所及僞署庭石立碎洪逆魂驚膽褫乃與楊秀清計謂非先擾江皖以撓其勢再摧揚州鎮江之師金陵圍必不解於是逆黨陳玉成李秀成涂鎮興周勝坤陳仕章等率賊四出而撫建甯國相繼失守矣案雪門詩草金陵大營仰資浙餉浙無勁旅有警則乞援

於向帥撫建既失衢防告嚴金陵方撥兵來而三月廿八日甯國失守乃改援赴甯東馳西折奔走既勞左援右抽中軍遂薄至五月而七橋甕之大營潰矣余以爲甯國之陷猶屬兵家遠勢至四月揚州鎮江之師敗則大營吃緊向帥不能不退守丹陽矣公亦知賊久必有變既遣軍援甯國復使總兵張國樑扼守倉頭要口時吉撫軍駐九華山亦發兵來助陳玉成至倉頭阻不得前戰又輒敗窘甚會我水師諸將防江不嚴賊以小舟偷渡約京口賊吳汝孝爲內應奮出夾擊官兵遂爲所敗賊盡由金山渡瓜州掩至儀徵破托將軍陳提督雷侍郎之軍於虹橋復回攻九華山吉撫軍亦戰歿旬月之間凶燄大熾公在鍾山日接諸路敗書潰卒又絡繹至風聲鶴唳軍中一夕數驚憂憤成病副帥某勸之退公曰進軍難退軍易數年心力豈可棄之一朝

事即不濟以死報國亦老臣之分也俄而洪逆復召安慶賊石達開至與陳玉成合力攻我遂失七橋甕營數座副帥急遁公猶欲卧以鎮之而所部已與公走賊知公斷後必有精兵不敢追大軍退屯丹陽公病日劇臨終以軍事付提督張國樑曰汝才足辦賊吾死何憾復踴身疾呼曰終負　朝廷恩一慟而絕年七十餘闔營罔不失聲哭時咸豐六年之七月也公天性沈毅膽勇過人自束髮從軍已爲楊昭武侯所賞識及任元戎適當嶺右多事軍中布衣粗糲與士卒同勞苦輒戰冲鋒威名最著迨提兵追賊遇絕澗峻坂嶺巘不可行之處輒下騎踴躍爲衆先馳驅數省未嘗見難而避若夫登陴對壘赤熛飛空執戈者有

怯色公必拊其背曰好男兒勉之礮子有眼不打忠義人是以士皆奮激効命即或戰有不利還營意氣自如察殘傷補卒乘詰朝再戰往往獲捷同列咸推服之其督師金陵時嘗自鐫私印曰誓滅此賊志雖未遂然力障狂寇不致犯蘇常及浙境有功於吳越甚大後兩江總督怡良以公疾卒聞於　朝　天子軫悼　予謚忠武並賞給世職入祀江蘇名宦祠（憫忠草參平定粵匪紀略上江志李秀成供狀）

論曰世多疑公不能滅賊余謂成敗豈足論英雄哉金田初起設使權無旁掣梟獍早可殲除迨後出柙狂噬滔天之勢已成公雖奮武逼其巢穴而上流無將伯之助同列多韜略之疏得全軍而退已不下於趙順平箕谷之役矣

大約賊之興滅亦似有數厄運方盛望風罔不委靡貫盈已至醜徒競自倒戈信乎雖有鎡基不如待時否則後日奏凱諸將材豈出公上哉自來盡臣爲國亦祇自盡苦心成敗利鈍詎能逆料不見宗留守呼過河而齎志諸葛公灑淚於五丈原乎

059-135

059-136

鄧忠武公紹良

鄧公紹良字臣若湖南乾州廳人父士儼歲貢生任平江訓導行誼稱一時公自幼落拓不羈以將略自許充鎮筸屯練旋補鳳凰廳把總道光二十二年從征崇陽土寇鍾人杰有功升千總晉守備李元發亂新甯公隨大帥剿之追至深沖洞賊據險旅拒公率所部乘晦銜枚登山噪而馳賊驚潰不知所爲蹂踐死者無算遂生擒元發捷聞賞揚勇巴圖魯名號換戴花翎擢都司二十九年粵賊洪秀全起金田提督向忠武公檄公從征連敗賊於索潭陶鄧墟賊竄潯州公麾兵渡大黃江對壘而軍別賊數萬自牛排嶺來會公引精騎五百橫衝其陣張兩翼繼之賊大

奔追至象州破其謝官邨之老巢賊走入永安州公會大兵四面攻之戰多捷由游擊授楚雄協副將咸豐二年三月賊棄永安逕犯省城公空壁追躡一日夜馳三百里屯營城西與諸將解桂林之圍賊遂竄楚陷踞道州旋由永興入犯長沙公從總兵和春追之至則賊已據妙高峯鑿山廟及西南隅民舍爲窟穴日鑿隧道直達城下隱隱有鋤钁聲巡撫張公亮基急檄公入共籌堵禦之策九月二十九日奎星樓側地雷發城圮二丈餘賊蟻擁緣陴上參將張協拒之中鎗殞公率敢死士大呼躍而前石臂被礮子穿透血淋漓霑裳不少卻搏戰移時殲先登悍賊百數十人餘皆奪氣散走卽督兵累土塡缺處城復完賊知長

沙不可下挈全隊渡湘水而西摧岳州破武昌而明年春金陵京口又陷矣時　朝廷已擢公壽春總兵隨授江南提督命赴鎮江剿賊六月賊自城內出犯官軍戰於北固山下伏賊四起乘風縱火列營被焚公乃退守丹陽奉旨褫職仍　命助攻江甯公督所部由雨花臺薄神策門頻有斬獲未幾大帥向忠武公令公援東壩與賊戰敗之采石磯駐軍黃池賊引衆由蕪湖掩至公及其未定奮擊之斬馘無算　詔賞三品冠服五年赴援徽州既至選精兵伏要隘獨以數騎嘗敵賊易其少薄之狎北伏發賊敗走以次復婺源黟石埭蕪湖諸縣　上嘉其功給予提督銜六年春援揚州冒雨渡江率精銳進攻六晝夜與總管

西昌阿等合兵克之　詔授浙江提督幫辦皖南軍務會甯國陷公乃統領各軍萬餘倍道往救先屯營金珂橋扼賊旁竄進次望生墩毒其汲道賊以數千人挑戰公堅壁不出俟近逼外濠始縱擊之斬首數百級復潛師掩取七里岡遂薄城下毀其羊馬墻圍攻半載餘賊糧絕棄城遁當是時蘇撫吉勇烈公戰死高資金陵大營旋潰向忠武公卒於丹陽東南大震微公克復甯國屯兵扼其衝賊且長驅入浙岌岌幾不可爲然皖南割隸於浙江公軍中月餉十餘萬胥由浙濟事事皆當稟命賊來則戰賊去不追公又老將馭下稍寬持守既久浙撫胡某且以皖軍糜餉爲慮漸議減之值公進壁灣沚賊糾捻匪數萬突至我師

失利公被浙撫所劾落職効力公憤甚誓與賊決戰自八年夏至秋賊來犯者數次一由烏溪渡河一由鷹郵橋小蒜山而至一由小荆山進撲孤山壩先後爲公所敗是冬浙防日棘分兵赴援賊遂乘虛襲我峩橋石桅等處灣泄腹背受敵士卒又飢乏不能戰賊騎四面陵騰公見勢廹具衣冠北面再拜舉火自焚其營死案浙江忠義録作引刀自剖其腹死年五十八總兵戴文英亦戰殁文英廣東人從征金陵擊賊七橋甕兩花臺印子山皆有功旋奉大帥和春檄防剿皖南竟與公共及於難焉公妾楊氏杭州人送公柩歸舟次錢塘宗人以楊無出議歸母家楊佯諾見父言別夜服毒死公弟紹英官參將咸豐四年攻上海陣亡公後贈太

子少保予謚忠武　賞騎都尉世職先正事略參浙江忠義錄平浙紀略粵匪紀略

論曰鄧忠武公之爲將也轉戰粵楚江皖四省其功尤在力守長沙此時湘中英傑未起若非公之奮勇血戰城必危矣省垣既失楚南瓦解曾胡羅李諸公何從措手然則公保一隅實以保東南之全局也若夫控扼甯國亦有功於吾浙觀公死後代者爲周提督天受賊犯廣德泗安竟擁兵二萬不能禦遂致杭州猝陷益思公在宣城浙事必不至決裂至斯也嗚呼公之一身豈獨皖南之保障耶

張忠武公國樑

張公國樑初名嘉祥字殿臣廣東高要人生而長身玉立案馮桂芬撰傳公力舉千鈞而狀貌如婦人好女材武絕人年未弱冠同俠少在粵西橫州江次見往來估船隨貨勒貲州牧索賄不應誣以謀叛捕之始逸去爲盜有衆萬人官兵往剿輒敗被執者皆釋之不殺案張敦復撰行畧公年十五之粵西貴縣從其叔父賈心弗喜也好任俠結客鬬雞走狗跳刀拍張與羣少年遊輒以氣懾服儕輩咸兄事之會其黨有爲土豪所困者公怒率衆往刼破其質庫土豪訟名捕弗能得遂爲羣盜所推擁衆萬人不妄殺掠人爲之語曰拯弱鋤强張嘉祥與潤中草所載公爲盜起於橫州微異

按察使勞崇光治盜梧州聞而異焉招之歸正道光二十九年公單騎受撫於左江軍營總兵德亮一見歎爲異日名將禮遇甚優入謁勞公亦深器重之旋奉檄剿土

寇顏品瑤潘赤大李樹青等南甯潯梧間羣盜皆肅清會洪秀全倡亂金田公復募勇往剿以二百人破賊數萬於永甯州勞公敘公功時人有疑之者賴署巡撫周天爵保護之奏請　賞戴花翎補授左江鎮右營守備尋從提督向公保守桂林咸豐二年四月洪秀全竄全州大學士賽公調公赴湖南破賊於道州蛇皮嶺追至長沙壁西岸嶽麓山與提督秦定三總兵和春等聯營至南路新開鋪賊見援軍四集會城守禦又嚴遂全隊走湖北公復追至武昌破其洪山寺之壘向公時已佩欽差大臣印奏公於　朝　賞霍羅琦巴圖魯名號升補都司是冬武昌陷賊即棄之東下向帥追之公爲前鋒師行甚速三年正月抵九

江無舟不得渡咨江督以運漕回船載之至則洪秀全已踞江甯城乃結營孝陵衛諸大將亦接踵至官軍屢與賊戰公輒臨陣先登勇冠一時盡平鍾山賊壘案張蔭清訃狀先公剿平鍾山一帶賊壘被礮擊斷中指蒙恩賞給御用藥散叠賜班指翎管荷包金銀小刀獎武金牌并有勇猛之中加以慎重之論升補參將未幾解丹徒之急卻東壩之攻克高醋取太平又敗賊於棲霞街觀音門等處前後奏捷由廣東三江協副將超授福建漳州鎮總兵官加提督銜六年四月江蘇巡撫吉爾杭阿敗歿於高資公督兵馳救連戰於丁卯橋五峯口磨笄山勝之遂襲取九華山賊竄回江甯分股陷溧水五月洪秀全約鎮江溧水豬逆黨夾攻大營適向帥抱疾卧公亦患泄痢不能戰致孝陵衛之寨失守

將吏懼而欲遁或勸公同走不從且請向帥彈壓列營毋動俄而衆皆瓦解向帥爲其下輿之走公聞之大驚蹶然而起出營追之勢已不及乃匹馬囘盡焚所遺輜重命所部肅隊行身自爲殿收集潰卒由醋化鎭退保丹陽當是時逆渠陳玉成率賊數十萬直陷句容乘勝而來勢張甚自和定橋鳳凰岡五里牌黃莊橋皆築壘堵截視丹陽斗大城取之已在掌中而向帥危守一隅病日劇奏請以公總統南北諸軍公既受命憤賊憑陵裂眦豎髮集諸將語之曰向公自圖賊金陵與衆同甘苦者多年軍中之情何異父子今賊乘公病危百計進逼若不解此重圍吾儕何顏立於人間且賊累勝必驕諸君努力擊之可大克於是

以刀斫案曰有不與國樑同心殺賊者視此案衆咸應曰如將軍令乃使參將虎坤元游擊張玉良督馬隊先攻五里牌悉焚木柵渡河至黃莊橋破其礮臺副將秦如虎由定埠南渡截賊衝總兵虎嵩林旁伏伺剿明日城中金鼓之聲天震地坼公全隊出戰人人存必死心無不以一當百賊披靡不能支伏兵又起縱火燧之醜徒大崩尸如山疊又斬其十三檢點周得貴賊將之最驍者陳玉成乃狼狽而逃官軍追至黃土橋復斬級數千鳳凰岡和定橋賊壘盡爲我奪丹陽遂得保全　朝廷嘉之命公幫辦大營軍務七月向忠武薨公暫總軍事分兵守金壇溧陽等邑進攻溧水剿平寶堰黃茅莊諸賊巢　上尋以江南提督

某爲欽差大臣既至銳意欲取句容公言賊燄尚熾姑遲之不聽兵敗被圍公援之得免由是積愧生忿且忌公威名出已上相見盛氣以待公乃不敢言戰事抑鬱稱疾頓兵半載不進適總督何公過公營飲酒既酣談廉頗藺相如故事公知其爲已發也慨然歎曰國棟身本武夫蒙朝廷恩得有今日恨不朝夕滅賊顧督師無容人之量殊使人灰心耳言罷潸然下淚總督因以大義開譬出名臣言行錄諸書授之公悟頓深即謁謝幕府折節自下大帥稍釋前嫌方議合畢進取七年正月公督兵攻句容賊倚溧水爲援乃使總兵傅振邦副將魯占鰲等分剿溧水以撓其勢句容之賊日蹙遂於九月十五日拔其城捷聞

上賞給公黃馬褂即命進圖江甯速奏膚功先是金陵逆洪秀全抗拒官兵與京口賊吳汝孝相呼應出沒江上共爲犄角以致屢攻不得成功公悉其患密於高資增營扼要絕其往來之道修築沿江壁壘與水師總兵吳全美李德麟等聯絡聲勢先攻瓜州進圍鎮江十一月賊糧絕明年二月破秣陵關八月又渡江復揚州儀徵二城積功由湖南提督調補江南提督　賞換雙眼花翎世襲三等輕車都尉未幾公與大帥統率全軍直逼金陵定議建長圍以困之鑿山越水自七里洲起循外郭而左轉至三江口止（案上江志名宦錄張總統掘長濠以困賊凡遇冢墓必爲遷徙高敞處立石標識）周環百餘里諸營大小相維度圍形之夷險定攻具之厚薄復於開

庸口等處連杉板船爲水營賊大恐悉衆出鬬欲潰我長圍公令南北軍分攻太平金川門東西軍各搗雨花臺其壽德洲一帶游擊賴鎭海駛艇師邀截之復親率諸軍前進賊皆禦之大敗退入城不敢出安慶逆知金陵被困遣賊來援再陷溧水扼守江藍埠爲持久計公使總兵李若珠副將馮子材等擊破之收復溧水復敗賊於高古山悉平小丹陽采石磯賊壘九年克取浦口二月連戰於烏衣鎭汊河口勝之旋敗六合天長各賊破江浦賊壘招撫降人解散諸逆黨寇勢浸衰　上褒公績尙方珍玩恩賜絡繹嘗傷指　賜御用藥散尤異數也顧大帥某驕愎不省事謂克金陵在指顧而卒忌公事齮齕之軍中習於安樂

兵丁各有家室諸大校復飲博嬉戲視帑銀如泥沙咸謂金陵諸逆已在阱中一旦糧絕自然可殲老師玩日戰志漸消案閻丹初中丞跋曾文正疏吾聞江南大營未敗時諸將錦衣玉食倡優歌舞其厮養皆吸洋烟莫不有桑中之喜志溺氣惰賊氛一動如以菌受斧云大帥某又以不破城不發餉爲可激軍心軍屢譁公念先後屢失事機軍且有變已必當其禍乃執一齒畀家人示無還期十年正月公克九洑洲案小傳九洑洲之役公作背水陣四眼狗陳玉成率衆數十萬迫我軍於江滸公徒舟去岸令曰私渡江者斬賊連踹我數十營提督周天培殁於陣衆頗懼公手刃一人以徇曰今日進則生退則死耳麾衆而前無不一當百賊大敗走遂復九洑洲又克上關下關城內賊糧食久將盡逆首洪秀全大懼與其黨謀知浙省爲材賦重地若以輕騎襲之大營勢必分旅往救乃遣李秀成率悍賊數千突圍而出間道

犯浙復使上流賊擾江浦浦口俾公奔命他往不得專顧江甯既而杭州失守李秀成復乘勝竄回分犯建平東壩溧陽金壇與洪秀全潛爲內外夾攻之舉時總兵張玉良援浙大營兵力既薄又值軍饟不繼（案行畧官軍缺饟已五閱月）主者擬每於四十五日發一月之糧士洶洶有怨言咸欲脫巾一呼以公故猶未忍（案上江志兵事譜賊陷句容兵勇以饟餉爲藩司查文經慳不時給遂私布傳單心懷攜貳）公見事迫不得已躬詣大帥長跪求餉繼以泣卒弗應公因亟檄召張總兵回軍入援共相戮力倘得一鼓下金陵擒逆渠庶或倖而有濟羽書七往張總兵方收復浙江省城未能遽至而江甯逆聞之益謀攻官軍矣自閏三月初七日始公督諸軍晝夜拒守至十四日夜半天

忽迅發雷霆橫飛雨雪平地潦深數尺洪逆傾巢突出脅難民爲前驅塡塹悉滿外賊四面環應大兵驚潰公率所部由鎭江馳至丹陽東又欲控扼要害以保蘇常兩郡賊亦憚公聲威不敢近逼未幾羣醜大集而總督何桂清在常州擁兵不援公知丹陽必不可守親自登城呼民速走案小傳公之過丹陽也周走四城召父老謂曰此城無守法若等速東去我留待若公植立城上賊望見之不敢近盡一日城空乃行既乃慟哭謂其下曰吾受天子厚恩當以死報國諸君願同死者死不願者去麾下亦感公之忠義俱無貳心遂與陳玉成李秀成大戰於丹陽城外之尹公橋七戰而我兵傷者萬餘湖北提督王浚壽春總兵熊天喜等皆歿案平定粵匪紀畧提督王浚總兵熊天喜先於丹陽五里亭外分翼迎賊賊乘霧冒官軍旂幟數道

並進王浚中槍墜馬死熊天喜馳救持短刀殺賊甚厲亦力竭亡又案江南軍營死事畧熊天喜湖南人初隸大帥和春軍從克廬州又敗賊於河滸升總兵以陣亡謚勤勇公被賊狙擊創甚向　闕

再拜曰臣力竭矣復進望賊營而馬所乘馬素驍健忽蹶於途屢起皆然賊渡河公人馬俱沒案行畧公至丹陽城下與賊戰傷重知不免探懷中印授材官某令走報下馬向　闕再拜曰臣力盡矣復上馬大呼望賊營而馳亂流渡河死與粵匪紀畧及李秀成供狀微異年三十八是歲八月　天子乃詔曰江南提督張國樑謀勇兼優誓志滅賊數載以來東南半壁倚爲長城詎意本年夏間金陵大營潰散和春退守丹陽張國樑自鎮江往援出城擊賊身受重傷策馬渡河人馬俱歿於水先後據薛煥等疏奏朕猶以爲訛傳之聞尚冀該提督不死出爲國家宣勞乃距今數月絕無確耗其爲捐軀無

疑若張國樑尚在蘇常一帶何至糜爛若此追念藎臣益深愴惻贈太子太保晉一等輕車都尉予謚忠武入祀昭忠祠公起自草澤位至統帥言行恂恂敬愛士大夫治軍之暇亦喜涉獵史傳案小傳軍暇輒作虎字大徑丈中直墨半枯屹如鐵柱名書家所不及又案慈谿戎金銘琴石齋筆記張忠武常誦袁枚挽鄂剛烈男兒欲報君恩重死到沙場是善終之句遇故人歡洽如平日不以富貴自驕凡所建事文武後雖居其上必修舊屬禮維謹深念總鎮德亮招撫之恩因其戰歿黃州爲出數千金置產京師贍其家人皆美其報德待下尤有恩誼戰勝悉以所獲與之幕府記功亦不自居故能得人死力至其應變出奇更屬韜畧天成案小傳公戰陣出新意善察地勢動合古兵法向公以六合新勇隸公試之曰若未能戰也雖然宜令若立功將戰公匹馬環視數十里中得一僻地令

營之曰人人自奮願從公其援六合也相賊船所泊岸數里外令人曰若營若出盡殺之已而果然故勇士人曰若爲我築土牆自某至某內外各一丈長二里許內倍之而斷其中牆成以告吾爲若殲此賊及戰賊大敗奔所泊岸皆循內牆左右走出牆斷處見外堵則大驚亂追騎及之無一逸者又公援鎮江比至而賊退將歸金陵吉勇烈公餞之九華山酒中報賊至出擊不利公飲啖自如呼其屬曰賊近以告餞而四山鼓譟槍礮若雷公起更衣曰請從此別出營門立而指揮分兵作數隊揚旗出公潛由僻路下山抄賊背急攻之與勇烈夾擊賊大敗死者無算公遂歸金陵是役也而軍律甚嚴所過秋毫無犯民賊數萬公卒僅數百云

案小傳公軍出溧水縣令供帳南門公率親軍百餘人至北門時漏三下叩門求宿無應者得一古寺小憩公以下皆藉草卧黎明縣令倉皇至謝罪公曰吾愛此寺僻眠甚適不攻至南門耳遂馳去持身廉潔未嘗私一錢置一產爲子孫計公之殁也子蔭清尚幼及喪至粵勞文毅公方爲總督厚賻之始克成禮云

憫忠草參獻古堂文集顯志堂稿上
江志平定粵匪紀畧李秀成供狀

論曰張忠武公平生大小數百十戰無不躬先士卒其用兵也善以少擊衆出已意作進止率與古法暗合洵爲近世名將若使大帥盡從其言同規協力金陵必可攻拔惜乎李西平盡瘁公家張延賞忮心未化竟致困獸突邋糜爛吳越談者至今恨之然而公之受命艱危志存滅賊自向忠武公歿後以一身搘拄東南者數載業雖隳於垂成心可明於天下宜　朝廷褒忠之禮有加而粵中一男子得以流芳百世也偉矣哉

059-157

059 - 158

虎忠壯公坤元

虎公坤元字子厚四川成都人祖某官副將父嵩林官湖北宜昌鎮總兵公幼而權奇倜儻父命之學輒私於塾中習技戲或以兵法部伍羣兒羣兒憚焉年十三從其父適京師途見惡少輩窘人於市心不平與之鬬惡少傷幾死衆大呼共擒公械送步軍統領有識公者計脫之得免又好博嘗輸千金立盡父痛懲之而不能止同里總兵馬龍謂其父曰此子不凡奈何以繩墨求之今天下方多事盍姑令輟學而入伍籍乎父從之咸豐元年以小校從征粵西隸總兵劉長清軍營長清奇之以爲功名當出已上數使之戰有功遷至都司三年賊踞金陵從大帥向忠武公

剿賊江南既而公父奉檄圍上海攻鎮江皆隨行勇冠一軍父嘗被圍九華山公聞之往救力戰而入竟掖父出重圍未幾又敗蕪湖賊於灣沚尋同諸將克取蕪湖六年三月賊陷甯國趨廣德浙西震動公以五百人遇賊數千於宣城之水林橋再戰再捷賊始歛戢不敢出浙境以安洊升參將六月向忠武公自孝陵衛退屯丹陽賊酋陳玉成率衆追至勢甚張公同游擊張玉良出戰先攻五里牌賊寨燒之復渡河至黃莊橋破其礮臺賊乃竄犯金壇提督張忠武公遣公往援圍立解加副將銜八月會諸將攻東壩東壩爲蘇常門戶賊以全力拒守官軍屢剿之不能勝公至輒先登連被數創石碎其冠頂幾殆公不少怯遂克

其巢進圍溧水七年五月溧水下案平定粵匪紀畧五月十四日總兵傅振邦攻溧水副將虎坤元率衆突入西北二門斬守城賊官軍齊入殲盪六千餘名斃其僞丞相復克句容九月大軍會剿鎮江金陵逆遣賊至下蜀街來援凡四次公由句容馳赴迎擊亦四敗之鎮江賊援絕糧盡十一月十二日克之公功第一擢授直隸通永鎮總兵官案伍承組撰傳擢總兵繁於克句容下今攷平定粵匪紀畧攻鎮江時尚稱副將又案江南軍營死事畧言下蜀街之役虎公以七百人走劇賊數萬擢總兵則授通永鎮當在克鎮江後故改正之時公父亦以總兵立功同受恩賞給巴圖魯號軍中榮之而公年少名尤著稱者咸以小虎別之云明年春破湖熟鎮賊壘案上江志賊據湖熟爲堅壘三面密布礮位其後背河防稍疎總兵虎坤元督師攻之有四十八社團長馬嘉善求見曰賊營極固攻之徒傷士卒請由後路進某願獻浮橋以濟師坤元大喜從其計夜攻賊壘破之賞嘉善以官辭不受進攻秣陵

闕其地離金陵六十里賊據之互相呼應以爲犄角公率兵四千人力與之戰兩月未下因建議云賊守甚堅浪戰恐損士卒無益不若移營逼近其穴以示不兩立之勢圍既合可連出兵攻之察地形賊惟一路可達我軍醜徒雖衆無所用破之甚易耳不然春水方生溝渠皆滿賊引以自固限隔官軍則攻之難當數倍議上主者尚未及行而賊驟驅其衆出鬬公擊敗之手搴大旗獨追賊十餘人不止從者祇有游擊劉萬海案伍傳劉萬海年二十餘驍勇善戰及一卒萬海疑有伏勸弗窮追公笑曰汝何今者官高而身重也萬海適新受是職故謂及之萬海不敢復言乃從之進至石橋伏起公中槍腦裂而死案軍營死事畧作攻溧水傷卒誤萬海與卒奪其

尸歸張忠武公撫之慟哭事聞　詔以提督例賜䘏　予
謚忠壯公面頰而長身短小能平地躍起丈餘善爲左右
射常被創斷其巨指然猶能執筆作徑寸書蒼勁有骨其
所書大虎字人爭求之謂可辟邪自貴顯後深悔少時不
肯竟學而性絕穎悟覽史傳通大義省視文牘數行俱下
最嗜馬每曰行文莫如筆用武莫如馬故所蓄之馬獨雄
於諸軍又喜養健兒多以私財給之臨陣鮮衣怒馬自成
一隊衝鋒陷陣所嚮辟易其在軍不甚設警備士樂其寬
有功者立賞犯法必不宥暇輒好爲軍中戲聞戰則踊躍
奮迅而起如小兒之樂嬉遊者又或攜酒食對賊壘飲啖
讙呼叫號與賊相詈罵賊懾其氣卒不敢出待人量極寬

宏官都司時同鄉某弁以私憾於半夜從帳中刺之不中公知之人皆以爲必復其怨公曰我豈有不足於彼耶何敢仇彼後其人有戰功公拔之官至游擊移營溧水有貴州軍與所部四川軍素不相能人咸難之公曰天下詎有不可用之兵哉在將兵者御得其道而已久之黔蜀兩營竟安居無猜自從征廣西至江南始終八年大小數百戰身被十數創每臨陣輒語其下曰坤元武夫也父子均荷國恩無可報効惟有戰耳今日戰勝則歸不勝當自擊死必無面目與諸軍相見也其立志如此死時年二十七尚未娶無子持身尤廉除軍器外絕無餘貲同列賻之不足饗其所蓄之馬以成喪禮柩歸所過之處居民無不焚香

塞道及抵丹陽聚觀者皆哀悼泣下時人謂江南軍營名將張忠武外公當首屈一指也伍承組撰傳參平定粵匪紀畧上江志采風集

論曰虎忠壯公之爲將也百戰百勝威振江南婦人孺子皆知其名爲人言語質簡貌亦樸厚殺賊而能愛民蓋勇而仁者也其忠義出天性臨戰而不顧身極似明黃靖南一流上元諸生伍承組公之幕客也嘗次公行事爲之傳余爲删其繁冗而以他書所載公戰功補其缺漏云

059-165

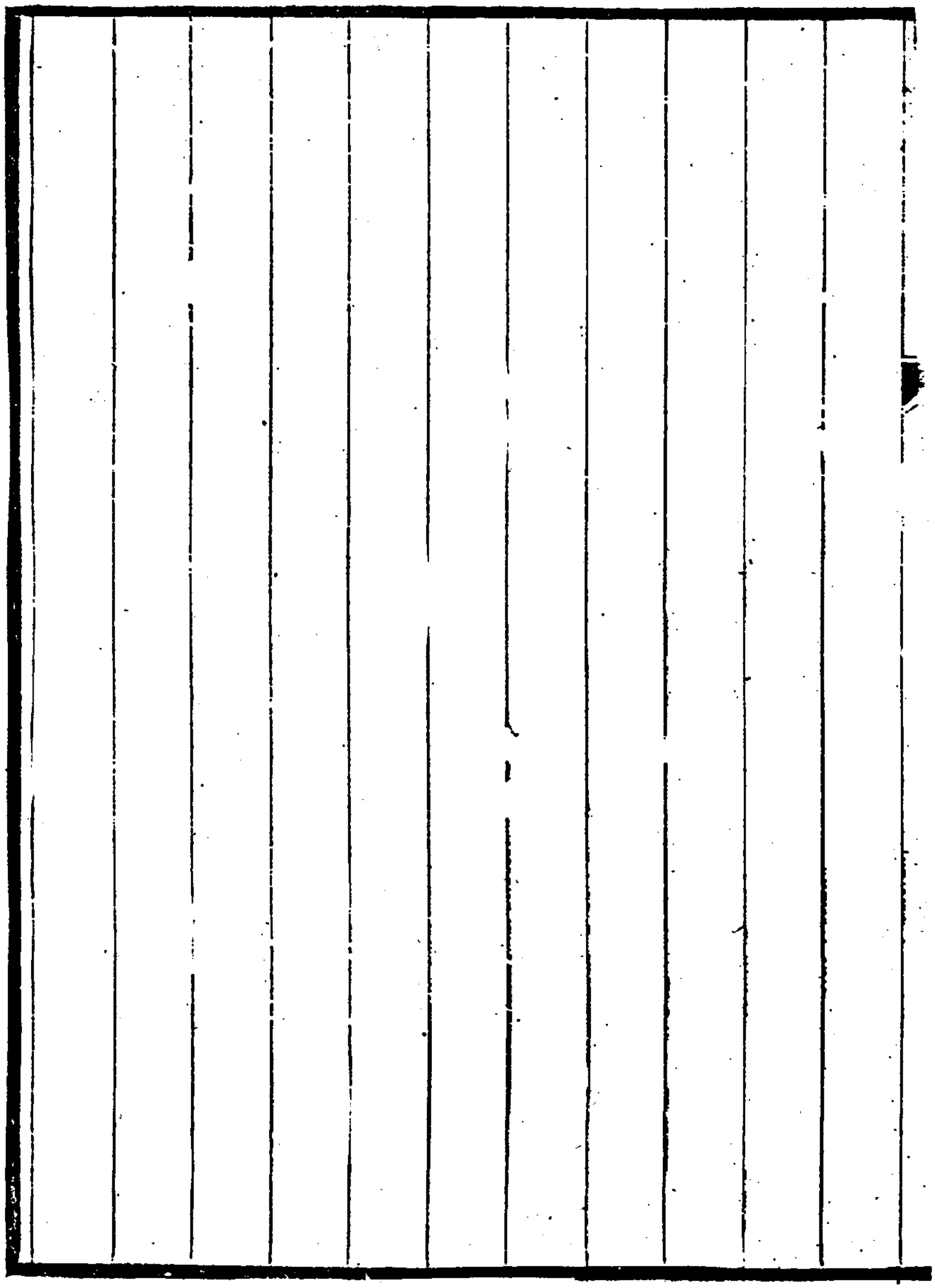

059 -166

全總戎玉貴

全公玉貴貴州鎮遠人力能挽强材氣過人家貧無以謀生迺入伍爲營卒與儕輩持鞭鐙隨主者馬後鬱鬱不得意洪秀全亂奉檄赴粵西臨行謂鄉人曰是行也當爲國殺賊取斗大金印懸肘右聞者壯其志旣至從官軍剿賊貴平武宣閒復追入象州境每戰着白裲襠以自標異爲副都統烏武壯公所識召與語益奇之遂命挑軍中壯健三百人自爲一隊由是所嚮輒捷不一載官都司而是時有參將田學韜者湖北人亦以驍果著名與公同隸都統麾下兩人行軍必偕登陣必先斬渠奪纛各逞所長軍中罔不推伏會賊踞大崗山爲巢都統率兵進襲至則崖

路嶺仄伏賊四起我軍驚潰都統賴公與田參將捍之得免難而參將竟死公亦墜巖受傷賊乘勝犯桂林都統兼程馳救公以創尚未愈不能赴援俄而都統陣亡公聞之大哭賊尋由粵竄楚大兵追之公乃奔道州軍從征仍力戰不少休適逆酋楊秀清驅衆將至總督徐某夜棄營遁公以軍中金錢山積委之可惜守護不去而賊已掩至公單騎立橋上厲聲罵賊楊秀清熟視良久謂其下曰彼氣盛而言壯非作此孤注者營內必有伏不可墮其術也竟退公報知大營徐督麾兵回駐即爲繪圖入奏首錄公功

天子賞賚有加旋調至江南軍大帥向忠武公素知其勇置諸親將之列遂從官兵圍金陵以功洊升壽春總兵

咸豐四年提督和春攻廬州公奉向公檄率軍協剿既至離城十里有地空曠公覽其形勢謂屯兵於此城始可破然前後係賊營聯絡不絕公乃身當其衝而令軍士日夕築壘賊四出來爭公分兵應之摧鋒折銳賊皆披靡遂以堅壘屹峙其間於是公攻其前和帥襲其後城外賊營悉爲我軍奪取得以直逼廬城守賊大懼逆酋陳玉成與其黨謀曰全某可智取難以力敵因掘陷坑於當道而使賊將出戰復佯北以誘我公追之失足墜坑遂死案平定粵匪紀畧咸豐四年閏四月總兵全玉貴單騎直抵廬州城下中礮被創越數日卒與甕牖餘談作墜坑死異其下無不同聲痛哭未幾廬城克復士民念公之功立廟祀之云懷忠草參王韜甕牖餘談

059-169

論曰全總戎由行伍從征粵西在營喜衣素衣每戰偏袒而前所嚮披靡軍中號爲白袍將蓋以唐薛將軍擬之也及其獨立橋上單騎罵賊又何異張桓侯之叱退曹軍耶迨後扼要築壘以逼廬城則更謀勇兼全身雖死而城卒克公之功爲何如哉其時江南大營固多健將而總戎與虎忠壯公之死時人尤哀惜之云

贊賢

男資賢校字

貞賢

忠義紀聞錄卷第三終

忠義紀聞錄卷第四

鎮海陳繼聰駿孫述

武壯公烏蘭泰

烏蘭泰公字遠芳滿洲正紅旗人由香山健銳營行伍從征回逆張格爾立功累官廣州副都統值洪秀全倡亂嶺右大帥李文恭公星沅剿之不克尋卒於軍寇燄日熾咸豐元年二月　文宗遣大學士賽公往粵視師即命公率旅從征幫辦軍務時江忠烈公忠源以縣令在軍前差遣公一見知爲偉人深相引重任爲參謀每事必諮之江公亦盡心贊畫復用田學韜全玉貴爲部將二人皆勇而善戰故公軍較諸營爲强會賊方竄擾武宣貴縣平南諸處

提督向忠武公師少不能禦公銳意往剿五月敗賊於象州之中坪六月賊聚於桂平新墟公欲合軍圍之因諸將各懷意見竟有官村之敗七月公又同總兵秦定三經文岱敗賊於雙髻山風門坳旋由鵬化山追之公軍阻於山內而向忠武戰復挫洪秀全遂於閏八月陷踞永安州遣賊屯莫家邨以截官軍進攻之路旋爲公所擊克其壘是冬賽公督師圍永安永安城小而固賊黨多廣東潮嘉各郡劇盜素習械鬬及守村莊法金田逆亦盡聚其中然人數不及萬官軍數倍過之賽公以公與向忠武爲翼長分統諸軍公任南路屯州城外獨松嶺堵賊目秦日綱水竇村接應之衆向忠武任北路扼賊北竄惟東路祇有壽春

一營遙爲聲勢公乃言於賚公謂賊悍猛堅忍不宜與戰請用鎖圍法深溝高壘以困之賊食盡援絕必死矣且言東路空虛宜益兵爲之備而向忠武力主兵法圍師必闕之說請開一隅以縱其出策遂弗用公由是與向公不協二年元日公率所部從南路破賊數壘往見賚公適向公在座督師坐故與之並而令公旁坐公意不能堪出語江公忠源必奏向提督誤事江公爲言廉頗藺相如事解之公終鬱鬱不樂江公旋以疾作辭公歸里二月十七日夜四鼓洪秀全果從缺處犯壽春營突圍東竄所過又無防兵迨公追至古東沖洪逆已與秦日綱移屯仙迴嶺公商之向忠武整軍再戰然二公不相能會天大雨軍皆饑疲

或勸公以屯營休息探視地形相機而進而公銳志滅賊於十九日五更率親兵入山諸將聞之皆進至仙迴嶺之大崗徑狹途滑伏起官兵驚潰總兵長瑞等戰歿公收軍退賊遂長驅而北由牛角猺山出馬嶺六塘高田直犯桂林公以會城重地兼程赴援是日割臂血入酒中與下共飲痛哭誓師感泣願從者七百人遇賊於五里橋鏖戰逾時公爲飛礮所中右脇及腰均受重創衆奮勇護出越旬日卒事聞　予謚武壯卹典甚優公性勤敏愛錄武備各書凡所舉動悉書於冊案江忠源武昌紀事序余曩隨烏帥見公旦晝督戰凡所舉動夜必秉燭一一書之歷時既久篇帙繁富余嘗手爲校訂云　在營按日操練治軍實至肖分不輟囊無餘錢得餉盡以賞兵紀律嚴整所過無犯麾

下文武推心委任咸盡其能尤恤士卒軍行遇雨見衆兵露處不自張蓋每戰勝輒椎牛燕饗以相勞苦臨陣必躬自督隊指授諸將方略不避矢石在羣帥中最稱忠勇云

平定粵匪紀畧參江忠烈公行狀湖南文徵上江兩縣志閔忠草雪門詩草

論曰江忠烈公近代之偉人也其言都統烏公往征粵西賊初起釁衆皆倚公爲長城謂邊圉烽燧可旦夕定無何公中礮殁後來踵事無復有如公者賊遂罕所顧忌猖獗日甚其稱公如此公之爲將不可知哉而公卒至功績不成軍敗身死豈刼運之盛耶抑人謀之不臧耶余嘗以當日幕府不從公嚴圍永安之策未嘗不爲之扼腕而叱咤也

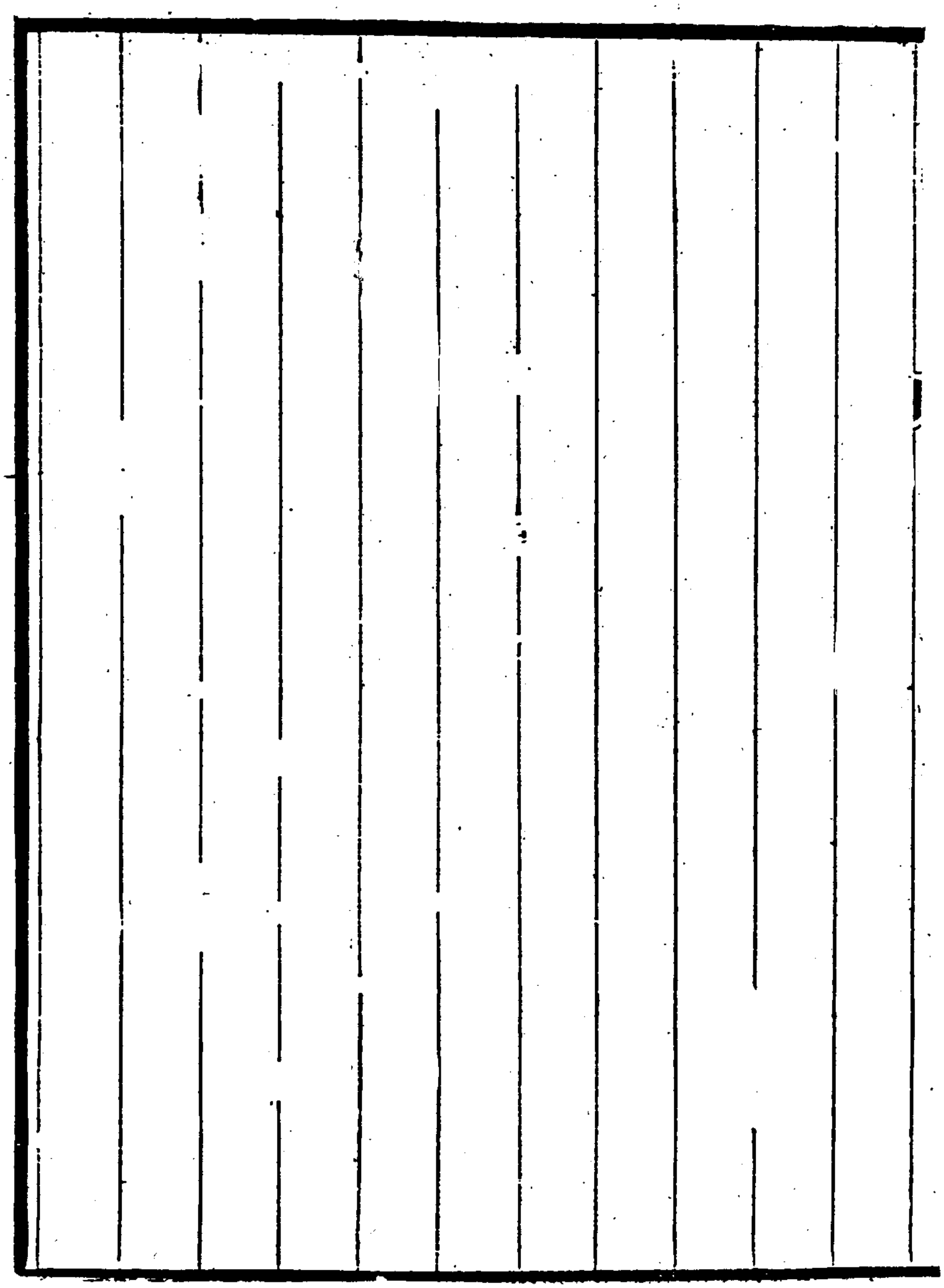

江忠烈公忠源

江公忠源字常孺一字岷樵湖南新甯人父上景歲貢生隱居教授行誼重一時公生而岐嶷英達過人蚤歲能文章好讀經世書道光十七年充拔貢生是科舉於鄉自是恒客都門與當世賢士大夫遊刻意問學以名節自砥礪二十四年大挑二等得教職家居見鄉里有青蓮教黨羽漸多知久必萌邪謀陰戒所親無染彼教團結壯丁密繕兵仗備之未幾果有雷再浩之變鹽法道楊炳堃議徵兵公力止之自率鄉勇一戰破其巢誘縛再浩磔之復平土寇李元發等倡修新甯城垣湖廣總督上其功　賞藍翎以知縣用二十八年發浙江權知秀水邑被水災賑䘏饑

民收棄孩蠲正賦政聲大起明年補授麗水一作遂昌會
文宗皇帝登極　詔中外各舉所知侍郎曾文正公具疏
薦有　旨召見巡撫吳公文鎔奏留監築海塘閱四月工
訖丁父艱歸歲豐元年廣西賊洪秀全亂　朝命大學士
賽公出督師適湘陰左宗植方官內閣中書素悉公才言
於相國祁文端公謂江某知兵可倚以辦賊祁公薦之督
師公遂疏調軍前大爲副都統烏武壯公所賓敬軍事無
鉅細必諮而後行公亦竭誠贊畫募故所用鄉兵五百人
使弟忠淑一作忠濬帥以來號楚勇始至敝衣槁項諸軍皆匿
笑時賊氛惡甚由武宣竄象州官兵數萬莫敢攖公築壘
逼賊營賊以其少且新集易與也急犯之公堅壁如不敢

戰賊近塹始開壁馳之斬首數百烏公拊掌語人曰君等
蔑視楚軍今何如旋剿賊桂平之新墟雙髻山皆奏捷累
功擢同知直隸州　賞花翎適烏公與提督向榮有違言
公勸烏公折節下之冀其感動向公卒不能得逮圍賊於
永安復代爲一書抵向公力諫圍師缺隅之說請掘長濠
合而殲之又不能得因引疾歸二年二月賊由永安城北
突出大敗官軍趨攻桂林公聞警出私財增募千人倍道
赴援至則烏公已陣亡遂獨領一隊與賊戰於鸕鷀洲勝
之尋解桂林之圍四月隨大軍援全州知賊必竄衡永潛
於湘江蓑衣渡排樁堵截已而賊棄全城東下果爲所阻
我軍舉礮轟擊斃僞南王馮雲山賊乃循山走道州案上江志

兵事譜江公伐木堰下游營西岸力擊之戰兩晝夜殺賊千餘請統領總兵和某營東岸豫賊果旁扼之統領猶竄衡永獲全七月賊自藍山嘉禾犯桂陽旋陷郴州公上言後路追剿愈急前路攻陷愈多今日之策分防不如合剿遠堵不如近攻當事不之省賊勢益張公在郴州約總兵和春由石子嶺潛師出賊前未至賊竄永興以萬衆留郴相牽制公策永興賊必由茶陵醴陵犯長沙乃兼程援省會賊已屯南城及小西門方樹柵天心閣上公望見驚曰賊據此以高擊下長沙危矣急率所部爭之死傷二十人督戰益力賊退即移壘於其地去賊數十武共汲一井擊柝聲相聞然要害已爲我據賊攻城失其地險僞西王蕭朝貴尋中礮死數穿地道又被拒擊羣賊氣沮逾旬洪

秀全驅大隊而至公弟忠濟自郴尾之約公夾擊方戰賊伏叢冢閒挺矛刺公傷腓墜馬遇救免時官兵四面盛集惟河西一路虛公請調重兵駐龍迴塘扼賊竄路巡撫張公亮基甚韙之而河西將士逡巡莫敢前諸大帥徐公廣縉羅公繞典向公榮等亦無有決其議者是冬賊卒由龍迴塘逸出掠舟西遁渡洞庭摧岳州自此豕突不可制矣

案兵事譜張巡撫問江公方畧公曰賊盡聚南門外西阻江岸而城東自天心閣迤南之新開鋪皆官軍營壘賊固自趨絕地惟所掠民船尚多渡以掠食倘渡江築壘必將他竄請以一軍西渡扼土墻頭龍回潭之要漸逼漸進驅之歸巢可盡殲也張咨諸帥皆不敢任故賊得他竄

公以完長沙功由陝西候補知府晉記名道會土寇晏武仲亂巴陵公方追賊至臨資口奉巡撫檄留守湖南率師平之未幾徵義堂會匪周國虞

聚黨萬人謀逆瀏陽公出不意從攸縣入一戰破之明年正月擢授湖北按察使賊已棄武昌東下而叛民尙四起如通城劉立簡崇陽陳百斗嘉魚熊開宇等皆有衆數千公以次剿除之遂奉幫辦江南軍務之　命公拜疏言軍事請嚴軍法撤提鎭汰弁兵明賞罰戒浪戰察地勢寬脅從凡五千餘言又請四川湖南北三省分造戰船習水師令廣東籌欵鑄礮疏入　上嘉納之四月公將赴金陵軍營中途聞廣濟宋關佑爲亂移師討之事甫定而　朝廷命公速救鳳陽不數日江西巡撫張公芾又檄公救南昌公曰金陵鳳陽雖有　朝命然殘破之區效遲而事易江西雖無　朝命然完善之土禍急而事難吾當先其難者

遂於五月十六日率精卒千三百人由九江三晝夜行五百里疾入南昌部署諸軍分守各門以章江門最受敵自當之宿譙樓爇城外民舍設施略備翼日賊舟蔽江至見公旗幟駭曰江家軍來何速也驅其黨環攻礮擊之稍卻趨得勝門公親自督巡礮碎從者首不爲動賊復穴地轟城公鑿地道迎之三次藥發城垣多陷副將馬魁戰歿公及弟忠濟力禦之賊死傷山積不能入又遣游擊常海守備封九貴開門潛出焚燬賊船無數賊乃分黨竄入腹地勾結安福泰和萬安諸縣土寇圖擾吉安臨江以撓公軍公急檄湖南援將羅公澤南率湘軍剿平之賊圍南昌九十餘日城終不下案謝蘭生撰傳公在圍城中作感事詩云東望三城久未收又聞鼙鼓入中州

孤城保障吾何敢大局艱難劇可憂前席每思廉李將中興誰是岳韓儔時危多病甯天意差幸甘霖兆有秋自注時方望雨也偽丞相賴漢英石祥貞等計窮糧盡至八月二十三日燒營遁　上嘉公功加二品服　賜玉翎管及抉拾各二九月賊入湖北境將犯黃州公由瑞昌興國往援而遣別將間道趨武昌助城守時督糧道徐豐玉漢黃德道張汝瀛武昌同知勞光泰率水師屯田家鎮編巨筏橫江置礮防堵而賊已先踞南岸半壁山公至按行營壘南顧歎曰此天險也我今軍情地勢兩失之矣謀以次日移營拿角山日晡會食忽報賊船上駛急馳赴水營賊據山開礮下擊防兵多逃公率鶴麗鎮之兵搏戰賊來益衆乃突圍走徐豐玉等皆陣亡黃州漢陽陷惟武昌以有備得全

公上疏自劾　詔鐫四級旋以屢著勞績擢授安徽巡撫
并有楚皖一體當相緩急爲去留不必拘於成命之旨適
賊陷桐舒窺廬州公念武昌差足自保廬州新立行省危
在旦夕法宜經營淮南以分吳楚賊勢十一月公乃拜疏
自鄂之皖而巡撫崇綸强留公所遣援軍公遂以二千人
先發是日醵兩而行將卒終歲奔命道病公亦病至六安
吏民遮道請留不許命所隨兵勇防守之公自力疾馳抵
廬城始公之轉戰粵楚保守南昌皆以新甯團丁爲軍鋒
至是所部舊勇及鶴麗兵悉留武昌六安驍將劉長佑江
忠義又往湖南募勇從公者祗開化鎭筆鄉勇數百人合
廬州兵裁三千而僑豫王胡以晄已驅賊十萬至城下公

與布政使劉裕鈞等誓死以守自率親兵駐水西門當其衝賊穴東城威武門爲隧道公募死士禦之有黃衣賊下窺隧口外委馮貴引刀斫其面賊驚噪官兵自城上擲擊火彈皆反奔賊復穴水西門堞壞數丈公手旗緣陴上督軍連斃賊多人塌墻悉塡以土城竟得完公疏陳守禦狀

上特賞公霍隆武巴圖魯名號賊旣攻城不克益忌公所在爲已患欲除之以逞志遂掘塹爲長圍公以寇衆兵寡勢必不敵潛乞救於諸帥陝甘總督舒興阿擁軍屯岡子集屢戰皆北壽春總兵玉山又戰歿拱辰門鶴麗總兵音德布亦敗於棗林公弟忠濬與劉長佑募楚勇至營西平門外至五里墩遣卒挾白鏹油燭夜半縋城入告以援

至而城外賊騎充斥壁壘甚堅援師中隔不得薄城相呼應賊圍月餘四路暗掘地道十二月十六日夜地雷轟發水西門再崩知府胡元煒之勇目徐淮早與賊通置梯以待賊遂蠭擁而上公時病已困甚猶急起揮兵巷戰天且明霧緻緻如雨左右血刃護行公手劍自刎不死有健兒負之走嚙其項脫身投古塘死劉裕鈔暨前任布政使李本仁池州知府陳源兗同知鄒漢勳胡于雝副將松安參將馬良勳戴文瀾游擊李先慶合肥知縣張文彬縣丞艾廷輝興福等亦俱殉難越八日忠濬使舊卒周昌發潛入賊中購公尸以出面如生事聞　上震悼追贈總督　賜祭葬　予謚忠烈命廬州及湖南江西各建專祠公狀貌

清癯精光內蘊爲人伉爽有俠概同年生武岡曾如鑨湘鄉鄧鶴齡陝西鄒興愚先後客死京師貧不能返葬皆身護其櫬歸治軍推赤心待人戰而先登者立加獎拔善料敵能以少擊衆所過無秋毫犯謀定而後動遇賊鮮敗衂威名震天下居圍城每日必巡視一周見士卒食苦輒呼匕箸取嘗之曰吾適飢與君一共此味耳以皆感服無忍背者夙與曾文正公友善文正奉　命督辦湖南團練公寓書堅屬廣置礮船肅清江面以弭巨禍其後文正專力水師卒成大功皆公之本謀也公尤痛近日吏治不修天下因以多亂陳臬楚北嘗刻陳文恭公從政遺規頒發所屬州縣以示之式死時年四十二無嗣未逾月妾楊

氏生子孝棠人以爲天之報忠良公歿後多靈異五年賊屯大蜀山上有公祠夜見列炬熒熒劍槊聲相摩賊驚遁祠得完喪歸柩尚在城別賊自東安犯新甯攻七晝夜敗去訊賊黨具言酣鬬時見藍旗軍突出遂不支藍旗者公部向所用旗時實無此軍也或謂公靈不昧雖死猶殛賊云左公宗棠郭公嵩燾合撰行狀參曾文正集先正事畧粵匪紀畧

論曰江忠烈公爲孝廉時以新甯居楚粵邊境民猺雜處邪教滋興陰知天下將亂倡募勇丁以兵法部勒之實爲湖南團練之始其後楚軍輩出卒夷大難豈非公樹之風聲哉至其在粵西請合圍永安在長沙請防堵河西尤屬有關安危之策惜乎大帥太多莫相統攝謀用不成夫自

059-189

永安突圍而虎乃出柙矣河西疏防而縱鯨鯢於長江東南大局遂隳矣曲突徙薪終不見聽此志士所以扼腕太息也公與曾文正公同爲楚人初未相知當公計偕入都過曾公邸語移時去曾公目送之曰平生未見如此人既而曰此人必當以節烈死曾公洵知人哉方公之殁海內識與不識下及婦人孺子咸爲流涕嗚呼楚多將才公尤其首屈一指乎

江壯節公忠濟

江公忠濟字汝舟忠烈公之叔弟也幼從忠烈學長而驍果絕人性好讀書每覽史傳遇忠孝大節輒慷慨歔欷勃然興起道光季年李元發亂新甯據縣城時公仲兄忠濬從忠烈公官浙公令其季弟忠淑護送父母至寶慶避難而首倡遠近鄉勇赴城圍剿已而官軍麕至相持月餘不下公穴城火之賊知不可守夜遁官軍縱不擊公追賊轉鬬衆寡不敵幾被害匿叢莽始逸旋復合衆窮追賊遂竄入粵境縣城以復咸豐二年粵賊洪秀全走湖南陷道州趨桂陽陷郴州忠烈與提督和春會剿公實從七月賊首蕭朝貴進犯長沙忠烈偕和公倍道追而賊大隊尚踞郴

州公以壯士助官軍圍攻知賊必竄嚴爲備賊果突走同總兵某追之竄軍不敢近公率所部馳擊賊敗去追及諸河縱兵斬首百七十餘級奪獲器械馬匹無算總兵攘其功公不與爭乃疾抵長沙佐忠烈守城益力賊尋解圍遁是冬忠烈討瀏陽賊周國虞被圍公率四百人間道殺入我兵夾擊賊衆披靡遂平瀏陽三年忠烈赴武昌以舊部千人屬公與劉公長佑留長沙剿土寇及忠烈擊賊通城時崇陽嘉魚羣盜蠭起忠烈兵單檄公偕劉公倍道往援抵崇陽大破賊斬首逆陳百斗及餘黨數百人進攻通城賊數萬圍官軍數匝忠烈拊公背曰非弟不能破此賊語未竟公挾雙刀大呼躍出衆從之忠烈援枹助戰士殊死

鬬賊大潰生擒渠魁張西袁等二十餘人斬獲無算湖北
士寇肅清四年五月忠烈守南昌賊轟城坍十餘丈公督
壯士囊土塡之俄而城大圮築者悉陷公跳而免越二日
地雷復發城坍八十餘丈賊譟而登公斬先登者二人賊
乃退麾兵急築之復穿地道公鑿濠城下引水注之賊所
爲隧道盡廢南昌獲全公先以功保舉通判加五品銜
賜孔雀翎至是以解江西行省圍　詔擢知府其冬十二
月忠烈殉難廬州公護柩歸葬適弟忠淑奉檄剿賊通地
患疾請假巡撫駱文忠公以忠淑所部皆楚勇命公往代
尋調赴永州防堵粵賊敗之藍山再敗之嘉禾甯遠連復
三城斃賊數千　詔以道員用五年武漢再陷湖南震驚

公奉駱公檄統軍三千駐防岳州兼堵崇通之賊已而通城失守公欲率師往剿而以岳州綰轂江湖最爲重地未便移鎮乃使部將徐以祥江孝聞等帶勇屯通城邊界相機進攻連與賊戰於土坳馬家橋擒僞目簡金堂賊棄通城而走公即命徐以祥守之六年正月武昌賊使僞指揮何某僞將軍謝國俊率衆三千至崇陽糾合通山興國土寇將犯通城公慮徐以祥等軍單不能抵禦而通城士民又懇請濟師公遂馳赴通城督戰二月何逆驅衆來犯公擊敗之陣斬賊目四人其一即謝國俊也何逆遁去由通山竄江西之義甯州復將勾結土寇爲再舉計於是通城士民益皇皇然惟恐楚勇之去而公亦以賊方往來湖北

江西接壤之處通城適介其間不可不留兵以資控扼遂日夜督辦團練冀由通城而漸及通山崇陽俾賊不得蔓延四竄庶於三省大局有裨其時通城之團丁赴營點驗者一萬五千餘人公以其事馳告於駱公駱公壯其志不忍抑之而心慮其疏手書誡之曰通山崇陽民情叵測官軍獲勝則薙髮反正貌爲良民及賊勢稍張則白梃紅巾甘爲賊役通城民情雖不如各處之頑悖性成然苦於柔靡成風不能振作恐團練雖成仍不足恃也四月何逆又與僞指揮姜某等從義甯入通山至崇陽桂口合諸處之賊萬人於初三日突犯公營相距僅里許公急率軍禦之敗其前驅迫至山岡賊方築壘遽前薄之毀其四壘而還

明日何逆仍合衆來犯并約通城塘湖麥園等處土匪爲助公見賊勢浩大召本地團勇千人置營後以張聲威而遣各營將士分隊出擊自辰至申殺賊甚多正鏖戰間忽後營團勇火起公督軍回救賊四面圍之公左右衝突身受十餘創猶掣佩刀運刃悍賊力竭遇害年三十有八公爲人慷爽有膽略每與賊戰奮身先往雖瀕死不少挫與小敵遇猶與衆商遇大敵則急起直前如神鷹攫物迅疾飄忽猝不可防以此屢著戰功行軍紀律甚嚴所至閭里晏如待人不設城府信其人即終身倚之不少加察坐是多爲人任咎通城之敗麾下某者公素所重遇勇多刻故後營疎防賊至弗知卒以身殉顧是役全部三千人死幾

盡無一降賊者豈非忠義之激於平日者爲至深耶喪柩所過鄉村士民咸爲焚香拜送駱文忠公後以公死狀聞

詔贈按察使銜　予謚壯節祔祀兄忠烈祠先正事畧

奏議江忠烈行狀

論曰李次青方伯先正事畧江壯節公傳歷敘其戰功而於通城之敗書之甚畧其實是役楚師大挫由於團勇內應不可不詳其事也督辦團練本是正法末爲失策病在此時賊未大創民多觀望雖入團丁之籍尚有攜貳之心壯節公行之太速耳駱公手書已燭民隱讀之令人三歎息云

059-198

江誠恪公忠義

江公忠義字昧根湖南新甯人安徽巡撫忠烈公忠源之從弟也咸豐三年隨忠烈公剿賊湖北年甫十九與兄忠信皆以驍健爲軍中所推伏旋馳驅江西安徽諸行省所至有功是年冬十二月忠烈公殉節廬州公隸提督和春麾下四年從圍廬州每率親軍薄城而攻賊甚憚之由縣丞升知縣加同知銜賞戴藍翎五年七月丁父憂以和帥奏留不得歸麾戰桐舒間疊受重傷瀕於死而忠信攻三河賊壘垂破竟中礮卒案憫忠草江忠信年十八隨岷樵中丞出征數犯軍令中丞將戮之衆爲籲免後遇賊驍果敢戰勇冠一軍以功洊升湖南參將咸豐六年隨總兵鄭魁士由桐城進攻三河陣亡又案粵匪紀畧六年八月江忠信攻三河乘夜踰濠舉火燬其石壘擒斬無算賊走巢湖副將程智泉追之遇害而

059·199

不言忠信陣亡殆失載也又
案謚法考江忠信謚壯節　會廬州已克復公始奔喪回
籍七年江西賊熾官軍圍攻臨江未能速下湖南巡撫駱
文忠公徵公帶勇赴剿隸郎補道劉公長佑麾下八月大
戰於太平墟盡殲援賊毀壘四十餘公功居多十二月邀
克取臨江　賞換花翎以知府用明年賊由青麥竄陷崇
仁公自新淦馳往擊之復其城四月同知府劉公坤一克
撫州尋破賊於新城生擒五百人獻馘五千級最爲奇捷
九年春偽翼王石達開率衆出江西南安竄入湖南之桂
陽公方回楚募勇適賊乘虛走犯永州衡州公復奉駱公
檄即從新甯取道祁陽與賊連戰於永州勝之克復東安
宜章桂陽奉　旨晉郎選道未幾石逆大擾寶慶公力戰

於新甯武岡固守兩城以遏賊衝旋又南援江華西顧綏甯東防攸縣醴陵所嚮皆捷六月復佐荆宜施道李勇毅公破賊寶慶　詔加勇號石逆竄楚既疊受大創乃仍遁回廣西結連逆黨賴裕新何文彪攻陷郡縣而自驅衆徑犯桂林巡撫曹公澍鍾告急於楚是年八月駱公檄布政使劉公長佑入粵赴援公率所部從之躬爲前驅至則賊聞楚軍又出即日遁去立解省城之圍明年公從劉公屯軍靈川先攻義甯專剿石逆以除巨憝賊不能逞志於嶺右而公於三載中由江西戰楚粵聞警即赴崎嶇戎馬席不暇煖所過紀律嚴明民懷其德威名日著　天子知公將略始有意大用矣十年由按察使　恩賞二品冠服

059-201

命署貴州巡撫遭母喪公上疏懇請終制　上乃詔曰江忠義溯陳變服受任禮所未安情詞極爲哀惻朕不忍盡拂其意勉從其請惟是墨絰從戎古有明訓可仍在湖南本籍領兵剿賊是年石達開復由粵竄楚衆號十餘萬連擾辰沅靖州公以部卒三千疊破之會同榆樹灣浦市等處賊勢窮蹙因結湖南來鳳土寇以撓我軍公馳至施南急擊之斬獲二萬餘人克取來鳳賊乃盡遁入川方石逆擾粵西慶遠距楚遠甚公策其必假道楚西入蜀迭請東南防兵迅速西嚮議者迂之至是賊竟越綏甯而西去公生平之先識大率類此同治元年黔中告警公奉　上命赴援七月軍至鎮遠破賊克取天柱　詔命署貴州提督

值湖南巡撫毛公鴻賓奏調移剿嶺右賊公復赴粵克修
仁及蓮塘殪首逆張高友統兵旋楚時僞堵王黃文金犯
皖南兩江總督曾文正公調公援皖而廣西巡撫劉公長
佑奏請留粵十二月　上命公赴粵署廣西提督二年春
毛公鴻賓以黃文金由皖入江湖口彭澤等處告警奏請
公仍由江赴皖粵督晏公端書復奏請會剿廣東高州之
賊先後均奉　旨准行公軍至中道諸將議所向公曰高
州逆陳金岡雖猛然廣東兵有餘糧他將力能辦之江西
餉絀兵單賊入界者已數十萬萬一不支南省全局瓦解
吾豈可避難就易貽　朝廷憂且江西吾百戰地父老聞
吾旦暮且至昂頭以俟何可負耶乃自奏請援江前部候

059-203

補道席寶田先發會剿於陶家堰破數十壘賊氣爲挫五月公自九江東渡抵湖口駐軍堅山逼賊而營黃文金方分賊爲三路上路由文橋中路由梧岡嶺下路由太平關而文橋賊勢最重文金親自踞之六月十七日賊自文橋悉衆來犯公戒軍士堅壁不動賊乃退去會浙江按察使劉典鹽運使李榕亦率援軍至公使同席寶田及部將顧雲彩屈蟠夏基鴻等伺賊之懈出奇抄擊俾賊無所得食於是連敗之於花尖山毛家店青山橋段家洲等處黃文金見其衆屢衂陰有遁意七月初三日公在堅山營中俯瞰文橋火光熒熒若隱若現度賊將走遂令諸將出隊會剿賊不虞官軍猝至咸倉皇失措我兵踰濠大呼人百其

勇賊屍枕藉黃文金亦被重創文金者賊中呼黃老虎最狡悍諸僞王所聽命者也既被創羣賊膽落遂相率盡遁江境肅清捷聞　上大悅賞公黃馬褂八月黃文金復糾逆黨東略池州圍攻青陽自東流之張家灘至青陽城下環築一百三十壘守將朱品隆糧絕告急八月公統軍往援賊之屯中收鋪者聞公至望旗先潰遂距青陽城十五里而軍約席寶田先以精捷營由五溪橋踰嶺進一戰而捷殺賊無算而李運使與總兵喻吉三喻俊明亦先後奉大帥曾文正公彭公玉麟檄以援師至我軍之勢大振二十七日賊復以銳卒趨五溪公乃統精捷營出董家村山後深入鬼水竟渡跋涉泥淖身先士卒從榛莽中分部攀

懸厓而登由賊後破百餘營別將亦麾軍助戰賊隊敗若潮湧青陽之圍立解而太平石埭甯國諸處踞逆遂定計降皆公之功也然公自是積受暑溼病甚日下血數斗乃令所部回住鄱陽屬之石門以扁舟就醫江省十一月初四日抵新建之吳城自知不起握部將手曰君等歸營勿以我爲念我受　恩深重殺賊未盡死不瞑目君等能繼吾志吾無恨矣問以家事不答而逝年僅三十公在戎行十有二載身經百戰左自中槍眇餘創遍體鱗列左股右膀有數鉛子未出先後克復凡十二城其餘所保全者不可勝數治軍嚴而有恩自奉儉約至獎勵有功將士不惜重賞故所向克敵而家無餘資軍暇則研究圖史於民生

利病刻不去心其將入江也移書於巡撫沈公葆楨曰治賊當清其源使任封疆者勿以吏治爲緩圖天下靡清可立俟也觀公之言實得救時之本不徒以雄猛善戰爲一時冠也及殁諸大帥暨遠近士民無不同聲嗟悼事聞天子賜卹極優　贈總督　予謚誠恪并　命於江西省城安徽青陽及本籍地方建立專祠沈文肅公奏疏參駁文忠公奏議平定粵匪紀畧

論曰粵寇之熾也湖南首倡義兵而江忠烈公新甯勇尤先於曾文正公湘鄉之勇兩家子弟亦皆出而從征論者謂曾氏昆季如龍江氏昆季如虎云惜乎忠烈公既先死而壯節公忠濟及壯節公忠信與誠恪公又相繼殁軍中

不得克取金陵膺　朝廷懋賞也然忠烈公弟方伯忠濬與忠烈舊部劉中丞長佑坤一諸公卒佐曾文正公共戡定大難新爵勳績亦何亞於湘鄉哉至誠恪公爲人勇而有禮治軍愛民純乎節制之師太保胡文忠公屢稱爲賢將而自楚粵江皖往來討賊十餘載中尤爲艱苦備嘗精力之敝實由於此可謂盡瘁報　國者矣

贊賢

男資賢校字

貞賢

忠義紀聞錄卷第四終

忠義紀聞錄卷第五

鎮海陳繼聰駿孫述

羅忠節公澤南

羅公澤南字仲嶽別字羅山湖南湘鄉人十歲能文家貧溺苦於學夜無油讀書月下倦卽露宿達旦年十九喪母旣而又喪大父與兄嫂及其長次子境益窘嘗罷試徒步歸夜半敏門則其妻方以哭子喪明歲饑甕又無米至相對不能具一餐公愈自刻厲不憂門庭多故生事日艱而惟憂所學未能幾於聖賢又無才術以濟天下於是嚴義利之辨窮陰陽之變旁及州域形勢百家述作靡不研究年三十三補諸生逾四十以廩膳生舉孝廉方正假館四

059-209

方窮年汲汲與其徒討論濂洛關閩之緒學者皆稱爲羅山先生

案湖南文徵羅忠節公撰羅山記曰余之居在湘鄉縣百里外之羅山羣峯鈎連四面羅列故名曰羅山山之勢自西來最大者曰黃龍山橫亘數十里曲屈變化矯若游龍能興雨山脊盤繞北下雙髻挺聳突兀雲端如天使下降其下多連山一支東北趨歷城澗爲雙峯屹立水濱與桃林山會爲羅山一峯亘東南隅悉種竹烟雲繚繞翠色參天忽而奇峯迭起高與天使埒而大過之與荆紫峯對峙於東南表者爲九峯山黃龍南折至此皆衡山幹脈也自此一支東趨祝融支東北趨歷城澗爲雙峯屹立水濱與桃林山會爲羅山一峯如藩籬如旌旗繞侍如臣僚笏立無一處有稍缺者其聳端立於山之中者曰筆山曰觀音山曰古牛峯三山並立端拜凝莊重余之居適在其下其餘諸山縱橫交錯如相揖

羅山變化矯若游龍能興雨山脊盤繞北下雙髻挺聳突兀雲端如天使下降其下多端日光射之紫色奪目者荆紫峯也上有寺最幽邃其西北一峯獨秀者曰顏子嶺橫列若屏者曰龍破石皆雄偉特立無柔媚態桃林一山峙其北山之麓羅山諸溪之水滙之有竈下有泉相傳爲昔人修煉之所南爲蕉芭嶺洞中有牀而南岡巒伏起翹峙於西南者曰石屋嶺上有洞又折爲天使嶺視石屋蕉芭尤高縹緲雲端如天使下降其下多奇石異巖不可紀循是而鏜鼓嶺而橐車嶺而仙峩山連起高

於宮殿之內其間多良田宜稻園宜菽宜瓜蔬宜麻山之材宜松宜杉宜桐宜梓宜竹箭鳥多黃鸝慈烏人多酤樸水最清澠而成川澮洞奔赴由雙峯下而出夫山川之流峙天地自然之結構也人生於修業之暇時相與眺覽之最足以滌塵垢宣堙鬱以條達其廣大清明之氣是山據湘之上游旁礴鬱積其巍然於外也萬仞壁立高不可踰其閎然於中也寬平舒泰無一物凝滯投之不能得其間窺之不能盡其藏其殆有類於有道者歟衡嶽在山之東不百里七十二峯蒼蒼鬱鬱山之西有龍山其高亦不咸讓於嶽登高處望之又若重翼於外成爲一家者然也

豐二年粵賊竄犯長沙縣令屬公招募壯丁以衞鄉里號曰湘勇明年侍郎曾文正公奉　命督治團練手書延公乃率門下知兵者數人至長沙共講求束伍技擊之法晨夕訓練遂平桂東土寇及衡山之逆黨其夏賊圍江西省城曾公益募湘勇二千輔以新甯之勇鎮筸之兵遣公往援湘軍越境討賊自此役始既解南昌之圍復破賊於安

福歸及衡州殲土寇於永興公之所部始僅三百至是增至千人四年正月賊擾武昌上犯岳州郡邑多陷四月公從提督塔忠武公禦之一戰而克湘潭即率部軍往攻岳州與候補道褚汝航知府彭玉麟水師齊進公扼大橋以遏其衝凡七戰而羣賊潰岳州平乘勝逐北連復崇陽咸甯等城進駐江夏之紫坊遂偕諸將謁曾公於金口議取武昌公出所繪圖言紫坊至鄂城有二道一洪山大路一沿江出花園當以重兵剿花園而分兵扼洪山防反竄諸將未決公請身任其難自攻花園而令塔公出洪山時花園悍賊萬餘築堅壘三二枕大江一瀕青林湖一跨長堤深溝堅柵列巨礮爲固環以戰艦八月二十一日水陸並

攻公直趨花園賊憑木城轟拒我軍伏地進分兵奪賊舟數十舟賊退營賊亦亂乘勢踰溝而入三壘俱下翌日復破其鮎魚套營賊竄洪山爲塔公所殲是夕棄城遁武昌及漢陽皆收復距會議時纔七日由用公之謀也公初以團練敘訓導晉知縣累擢至知府　賞戴孔雀翎及是遷道員尋授浙江甯紹台道九月二十三日公追賊至興國克之塔公亦復大冶遂規取田家鎮鎮居大江北岸與半壁山斜對爲上遊門戶舊設防兵陷於賊賊更爲鐵鎖以截水師而遣悍黨屯半壁夾江以守十月四日塔公造浮橋麾軍渡小河爲賊所遏公急往援賊自半壁傾巢出北岸賊助戰者近萬人僞燕王秦日綱坐將臺督戰龍旗黃

蓋勢張甚而公所部僅二千六百人衆色沮有潛遁者知府李公續賓飛騎追三卒回手刃之軍心乃定公令堅伏勿動度賊銳已竭突起急攻賊大潰悉奔半壁山而後路爲我軍所扼不得上皆觸石墜崖死凡數千水師亦蔽江下斷橫江鐵鎖燔賊舟四千餘艘火光照數十里水陸夾擊田鎮平　上加公按察使銜是冬引兵北渡連克廣濟黃梅　賞葉普鏗額巴圖魯名號旋進攻濯港破賊酋羅大綱於孔壠驛又偕塔公引兵南渡塔公圍攻九江公剿湖口援賊會逆酋林啟榮堅守潯城不可遽下水師入宮亭湖戰亦不利總督楊霈又大敗於廣濟寇氛復熾明年正月金陵逆首洪秀全遣黨一由徽州犯江西一由安慶

犯湖北致漢陽武昌再失守犯江西者亦陷興安弋陽等處於是湖北布政使胡文忠公由湖口領陸軍屯上游之沌口圖取鄂城曾公馳入南昌使公自九江赴弋陽剿賊乃率李公及蔣公益澧唐公訓方等攻克弋陽俄聞廣信猝陷公進屯烏石山大戰勝之克取廣信又以其間收復德興景德鎮東路甫定是夏湖北崇通賊又陷踞義甯公軍從饒州渡湖漢而西至則示形杭口而暗進鼇嶺屯雞鳴峯以瞰敵設三伏以要之四戰而賊大熸捷聞　詔加布政使銜義甯既克公馳書曾公具論吳楚形勢欲取九江湖口法當先圖武昌順流而下欲取武昌法當先清鄂州之交由崇通而入曾公深然其言奏請以公回援武漢

而使參將彭三元普承堯率寶勇以從九月公統軍至通城一戰克之賊竄崇陽與通山賊相呼應遙爲犄角公乃以一軍截通山之路自督中軍分兩翼而進賊亦出萬人來犯我兵猝退公在山見之率精銳衝下斃賊數千拔其城餘賊逃入蒲圻公即引軍追剿十月安慶逆石達開救至犯我前部悉衆死鬬彭三元及知州李杏春皆陣亡公聞信領全隊赴援鏖戰於羊樓峒石逆敗遁遂復蒲圻并克咸甯　天子褒公勳給二品封誥時胡文忠公已授湖北巡撫屯營紫坊知公轉戰而至將達武昌大喜率諸文武歡迎勞問凡事咨而後行公亦銳意滅賊益討軍實而申儆之又會提督楊公岳斌於金口共商進取策定議公

從東路壁洪山南岡胡公從中路壁城南隄上而令九溪營屯金口爲水師之援自十一月至十二月公連與賊戰破十字街八步街等營又攻摧其塘角之寨凡武昌城外四面逆壘鏟除殆盡賊由是惴惴大懼日惟閉門以守六年正月公率中營移屯洪山絕頂所屬各營仍壁南岡賊乘夜來襲者公輒設伏殲之二月公欲分兵扼窯灣賊出爭大戰於小龜山獲勝遂以二營駐其地明日賊由武勝門出萬餘人與我軍力戰隄上賊又敗去二十九日夜不大星隕於西北三月朔大霧次日城賊出公親禦之追至城下賊礮如雨中公右額血流被面猶駐馬一時許强立不移指揮諸軍以次回營越三日創益甚公忍痛危坐李

公續賓對之泣下公呼曰廸庵何效兒女子態當以此軍付汝事正可爲李公者公門人隨公統帶湘勇最擅將略故呼其字而屬以重任也又索紙筆書曰危急時鎭得定纔是有用之學初八日晨起汗出如瀋適胡巡撫來視見公神散氣喘亦不覺失聲哭公握胡公手言武漢未復江西又告危力薄兵單不能兩顧死何足惜恨事未了耳其與李廸庵好爲撑持復顧諸將曰襄樊西北門戶鄂黃東南關鍵公等努力勿以我爲念語畢而瞑年四十有九一作五十事聞　天子震悼照巡撫陣亡例賜䘏　詔湖南北江西建專祠　賜祭葬　予謚忠節子兆作兆升皆　賞給舉人公狀貌質樸好講學宗法程朱體用兼備及覩寇氛

之惡起兵鄉里馳驅三省所嚮悉身先士卒大小二百餘戰克城二十由訓導官至方伯功勳震於一時而爲人最篤實坦夷軍中布袍芒履與部曲同勞苦相待宛如家人父子性尤謙退不伐遇勝輒抑然自下論事絕無私見營將或與疆吏齟齬必爲婉言排解聽者自然感動諸名帥中尤有儒者氣象其行軍好相度山川脈絡由於平日講求輿圖之效至臨陣審固乃發則本爲學主靜察幾之說征討相從多係學徒往往戰罷輒與講道或問制敵之法曰無他觀大學知止數語盡之矣左氏再衰三竭之言其注腳也所著有周易附說讀孟子劄記西銘講義太極衍義小學韻語姚江學辨　皇輿要覽詩文集曾文正公極

059-219

推重之云曾文正集參先正事略粵匪紀略

論曰自粵氛之煽楚也長沙子弟勤王最先寶羅忠節公倡之一軍遂爲勁旅賊遇之輒披靡惜公騎箕遽去未獲位錫公侯然爲忠臣爲功臣光於竹帛則一也公本衡麓老儒出山匡時論天下安危皆視爲一家骨肉之事殁後聲名益著臺省諸公交章追論其勳　朝廷於是知奇才多淪於巖谷屢　詔行間搜羅不拘資格未幾而左公宗棠劉公蓉等皆擁旄而起矣英傑雲蒸卒戡大難非忠節公肇其基哉

忠武公塔齊布

塔齊布公字智亭姓托爾佳氏滿洲鑲黃旗人生而神識沈毅雄猛絕倫由火器營護軍擢三等侍衛咸豐元年揀發湖南以都司用二年秋粵賊犯長沙守城有功遷游擊賞藍翎署撫標參將會在籍禮部侍郎曾文正公奉詔督治鄉兵用明戚繼光法訓練束伍每校閱公必短後衣躡屩帶刀侍曾公與語奇之試所轄兵皆精練益知公有將才適副將清德忌公譖於提督鮑起豹將加摧辱曾公乃劾罷副將薦公忠勇可大用且有塔某如壞事臣甘與同罪之語得　旨加副將銜旋以剿平茶陵安仁土寇賞換花翎記名以副將用四年春賊陷武昌泝流上犯

破岳州過洞庭間道襲踞湘潭掠取商舟遣黨四擾長沙大震公在湖北剿通城崇陽賊曾公急檄公率所部千三百人同水師營官楊公岳斌彭公玉麟迅馳來援始至公屯營高嶺逆酋林紹章擁衆數萬狃於屢勝方蔑視官兵即鼓譟勒陣以出公手大旗督軍士縱擊無不以一當十斬僞先鋒元帥九人賊敗潰追逐至城下明日賊又出犯公伏兵山左右設礮三重誘之賊前進多死者大亂伏起夾擊之賊爭路走咸相蹂躪遂薄城陲殪悍賊數百公深入幾中伏跳而免麾兵鏖鬬破城北賊柵皆盡其南則水師會剿焚賊舟數千火光燭天浮尸蔽江而下逆氛大挫四月二日棄城夜遁凡六日湘潭平爲楚軍第一捷長沙

人心始安　詔加公總兵銜　賞喀克巴圖魯名號旋授湖南提督時敗賊皆竄入岳州公與湘營統領羅忠節公合師進攻敗之高橋盡破其壘遂克岳州賊走屯城陵磯未幾舍舟登陸將據險爲營分三路來撲皆爲公敗賊遁聚擂鼓臺公一日攜親卒四人策騎覘其壘猝遇悍酋獨髯睥目大呼公名橫槊直前欲突擒公親卒黃明奎躍起刺酋墜馬酋回刺明奎傷右臂公親刃酋殪之獲其旗視所署字知爲僞丞相曾天養賊之最驍桀者也羣賊聞天養死膽落盡入武昌公同羅公自臨湘進剿長安驛羊樓峒佛嶺大沙坪等處戰屢捷復崇陽蒲圻咸甯又敗賊於官步橋及徐李浦遂進屯江夏之紫坊初曾公駐師城陵

磯約諸軍會紫坊至是召諸將集金口謀取武昌策定議羅公攻花園賊壘水師扼長江公從油坊嶺趨扼洪山山在武昌城東北左近梁子湖右隔湯孫湖係絕地爲竄賊所必由既而花園及蝦蟇磯白沙洲鮎魚套賊營俱爲水陸官兵攻破城賊以八月二十三日啟東北門遁公邀而截之賊路斷皆大崩悉趨山背復麾軍圍逼於沙湖塘角間賊爭赴水死塡尸幾滿中多幼孩公見之大哭曰孺子何辜傳令拯救得二百有奇羣賊因而乞命者又七百有奇分別誅釋之公之仁武不嗜殺也如此武昌既復進攻大冶克之是日羅公亦有興國之捷於是兩軍相會共籌進取羅公西搗半壁山公東剿富池口十月二日戰罕山

觜勝之屯其地距羅軍十餘里中隔小河與賊力戰敗之得造浮梁以濟俄而田鎮賊渡江來犯公與羅公左右夾擊殺賊數百溺斃半之會賊以鐵鎖橫江在南岸者已斷而北岸猶未破公乃復合水師列陣大戰燔賊舟數千北岸鐵鎖悉銷燬遂奪取半壁山賊棄田鎮遁竄廣濟黃梅

上嘉公功　賞穿黃馬褂　予騎都尉世職當是時楚省漸肅清而賊之驅江右者尚遙屯蟻聚不乘勝進剿且爲全楚後患公同羅公即於是月二十日渡江繞至新州由菩提埧蓮花橋轉戰而前克取廣濟而黃梅係湖北江皖總滙之區逆酋秦日綱羅大綱陳玉成擁衆抗拒分守小池口孔壠驛復立堅壘五於大河浦龍頭寨等處嚴密

與田鎮同十一月朔師次雙城驛賊數路來犯公與羅公併力擊之追奔十里破其五壘進次夏新橋距城四里公登山望知北門可攻親自進搗我兵肉薄而登多受創公頭被石擊流血滿面督戰益厲卒克黃梅曾公疏陳戰狀有　詔戒公輕進公讀之感泣尋攻孔壠驛驛南通小池口東臨水賊於西南北築土城公從西南路進攻累肩爲梯卓矛而躍遂大破之賊悉竄小池口是冬公復偕羅公率軍渡江圖取九江郡城九江賊酋林啟容悍而狡與湖口賊黃文金小孤山賊賴桂英相犄角守甚固十二月朔公攻西南門不拔驍將童添雲戰歿軍稍卻適水師又陷入彭蠡湖外江失利小池口賊復張以餫濟潯城羅公帥

所部從二套口往剿公挈壯士二十人與俱羅公以衆寡不敵敗公匹馬衝突爲之殿有黃衣酋三人奮前來犯公以套馬竿圈一酋頸斬之且奪其馬餘賊皆靡公俟大隊沿江上單騎馳入村落馬陷泥淖中迷失道有田父夙耳公名留匿其家時除夕前一日也次日各軍以公未歸營洶洶失所倚有泣者夜三鼓鄉民忽以舟載送公歸曾公羅公皆躍起跣而出握手相勞苦對之流涕公談笑自若曰饑甚速具飯啖我時闔營皆驚喜歡聲如雷飯罷已元旦矣五年三月武昌再陷別賊又擾饒州廣信諸郡於是曾公移駐南昌布政使胡文忠公赴鄂羅公及知府李忠武公往饒廣公在潯陽軍勢漸孤而賊且忍死拒守自春

059-227

至夏連戰於三川嶺龍開河徐家埠等處未能奏捷城終不下相持已及一載公自念老師曠日上無以慰 聖天子南顧之望下無以解生民倒懸之禍憂憤塡胸寢食俱廢乃於七月十八日大備攻具傳令將士誓拔九江忽患氣脫一作悸日中薨於軍年三十有九事聞 上震悼照將軍例 賜䘏 予謚忠武公長身火色平居粥粥若無能及臨陣奮拳切齒口角流白沫若欲生啖賊者所乘鐵驪絕有力湘潭之捷殪賊酋所得也每戰不令士卒出已前他軍被圍或小卻必躍馬馳救背負火鎗一腰刀二手長矛及套馬竿各一案曾文正撰畢君殉難碑塔忠武每臨敵負鎗挾弓矢又令二卒樹長矛執戈馬繩竿以從入陣颼颼瞋人追從從輒返鞭之其勇名天下楚人剽悍者率低首技皆精絕無虛

發喜逼賊壘覘形勢比賊覺去已遠即瀕危往往得免有天幸賊中驚以爲神其戰勝而歸雍容退遜未嘗一自詡也天性忠孝自擢提督於左臂揑忠心報　國字左右嘗以海燕窩進公愀然曰吾母夫人在都不知能給朝夕否忍甘此耶深夜呼親卒與絮語家事每至泣下偏裨小校直入內幄白事不俟傳宣治軍紀律嚴秋毫無所犯與最下卒同甘苦德化知縣某進莞席以士卒皆卧草上卻之及薨軍民逾時悲泣喪車過南昌所乘馬服鞍韉隨行將入城忽滿身汗溼人謂公靈實乘之云湖南江西及九江湘潭均奉　旨建專祠公娶于氏生女一無子以弟子永承嗣其弟莽阿布先一年戰死獨流軍中先正事畧參粵匪紀畧

059-229

論曰塔忠武公天性忠孝似岳鄂王賚志以歿似宗留守爲人尤深明大體能推戴正人當侍郎曾公初治鄉兵國人皆疑藩臬二司且欲形之白簡惟公同心協贊卒也湘潭一戰挫其兇鋒賊始不敢害我此其識量何恢宏乎況夫飈舉電掃折衝千里鯨鯢之殲不可數計縱使潯陽討逆事多紓回而保障荆南功實居首矣雖然公之始起名位尚微非顯皇帝知人善將安能奮自列校擁大壽縣而建殊績哉

忠勇公多隆阿

多隆阿公字禮堂滿洲人盛京駐防隸黑龍江將軍部下以材武絕倫充馬甲咸豐三年粵寇北犯　詔徵東三省兵入關討賊公遂從副都統都興阿馳驅直隸山東間由驍騎校洊升參領未幾僧忠親王殲賊於運鎮馮官屯等處河北肅清會武昌再陷欽差大臣官文恭公乃檄副都統率師赴楚都公以公爲營總五年冬敗賊於下游沙口明年四月賊自九江上突麻城竄入新洲衆約三萬築壘居之爲牽掣武漢計公同吉林參領額爾庫破之楊汊河賊棄壘而遁追至團風鎮焚其積聚六月復乘勝攻黃州毀城下之壘尋剿漢陽援逆十一月協克武昌進兵收復

059-231

蘄州蘄水廣濟黃梅四城擢加副都統銜時都公已授江
甯將軍仍在楚辦賊知公之才任爲翼長督軍直抵九江
九江爲江西重鎭賊聚踞之而以對岸黃梅之小池口爲
外蔽築石城以遏拒官軍因都公駐營陸家嘴由下游之
段窰來犯公奮擊破之追至八里江淹斃無數又破之楓
樹坳七年三月賊由宿松上犯湖北都公遣公往剿賊依
陶家嶺築七壘環濠三我軍攻之堅閉不出相持者久公
遙望後山有大壘一旂幟如林知爲賊渠所在率軍從間
道蕁山而行繞出其後而賊尚不及覺也猝見官兵皆竄
遂克其壘前六壘賊聞之膽落俱爲我軍掩殺生擒僞檢
點李兆禹及賊目十餘人自是小池口之賊勢日孤而逆

酋僞英王陳玉成益恐九江有失乃由桐城驅賊十萬竄擾蘄黃以搖湖北邊界公與李忠武公續賓分道迎剿連戰敗之七月同副將鮑超進攻黃蠟山以賊伏驍悍於村落而使羸者誘我率精騎由後搗之盡殲其伏鮑副將亦騁而縱火凡甘家畈張家塢陳家漊王家河諸處四十餘壘焚毀悉空是年八月遂與李勇毅公續宜共平小池口賊楚境乃安而九江逆援絕力窮旋爲李忠武所破矣八年官文恭及鄂撫胡大忠奏請都公與李忠武統師東征九月大軍入皖分爲兩路李忠武逕抵桐城往潛山公從都公趨集賢關十月忠武敗歿於三河鎮所得桐舒潛太四城俱失都公方攻安慶聞之大驚急撤圍皖之師退駐

059-233

宿松而賊已自荆橋突至前隊數萬跳浪索戰都公命公禦之公慷慨謂衆曰賊挾全勝之勢而來意將滅我朝食今日之戰諸君當向死中求生否則吾軍無噍類矣衆亦憤恨大呼入陣公將梟騎衝突賊雖盛莫敢當十合十勝斃賊六千餘生擒五百有奇當是時湘軍新失元帥精銳盡喪胡文忠又丁憂在籍鄂中不能濟師逆酋陳玉成李秀成氣張甚驅賊四出縱横皖楚之交遠近無不震動賴公荆橋一役力與之角別將余際昌阿達春亦有南陽河之捷公又敗賊於花涼亭楓香驛蓮花塘分茅嶺諸處逆氛稍挫十二月胡文忠奉　詔墨絰視師而都公適患病不能軍賊日增壘於石牌天堂五河圖上犯英霍　天子

久知公之將畧　詔公總統各軍剿賊爲前敵公與胡文
忠計謂欲謀皖必先奪取石牌方爲勝算遂遣總兵鮑超
嚴守太湖營而已往攻石牌石牌僞城高二丈餘護以深
溝賊善守險我兵未能驟克九年八月公屯軍黃婆嶺相
視地勢銜枚捲甲出賊不意馳抵城下命諸將雷正綰穆
正春趙旣發周天祥李德謙陳天佑分攻東北南三門而
自從西路毀其濠外木柵四面會攻一鼓而登生擒僞目
霍天燕石廷玉等四十七人餘逆無漏網者捷聞　上嘉
公功補授福州副都統是冬公督軍攻太湖陳玉成由廬
州糾捻渠龔得樹張樂行來援衆十餘萬屯潛山地靈港
分犯天堂又竄小池驛圍逼鮑總戎營鮑公血戰兼旬不

卻公使參將楊朝林王可陞率精選前右中三營兵入鮑營更換助守明年正月胡文忠亦檄調道員蔣凝學唐訓方總兵朱品隆率師至均受公之調度公乃與諸大將訂期夾擊并約鮑總戎出軍相應二十五日戰於白沙畈逆衆彌山漫谷馬賊馳驟尤悍公令步隊誘之賊果來犯蔣軍橫截之唐軍抄之朱軍扼於右鮑軍遏其前而公自率馬步衝堅陷陣賊遂大敗斬馘無算擒僞目麥烏富汪遂林陳得勝曹正太二十七人明日黎明公復下令出隊分東西兩路東爲小池驛命鮑總戎唐觀察主之西爲羅山衝蔣觀察主之公居中爲策應繼而兩路大戰皆捷賊之犯天堂者亦爲知府金國琛擊敗於仰天庵於是援逆皆

破太湖賊即日遁公軍進至潛山賊亦望風而走是役公爲首功　詔賞頭品頂戴潛太二城既克官文恭與胡文忠鋭志圖皖命鮑總戎隨曾文正公渡江駐祁門使道員曾公國荃統湘勇圍安慶而以公與李勇毅公往取桐城桐城係安慶之要道賊守極嚴公駐軍挂車河自夏至秋攻之不下十月公偵知陳玉成復糾捻渠龔得樹孫葵心率衆來救聲勢浩大而桐城又不可弛圍恐內賊突出與外援合心甚慮之乃約李勇毅會師迎剿復親至其營商議兵事時李公駐軍青草橋也李公亦至公營密籌帷幄往往夜宿不歸兩帥甚和公善決戰而李公則沈靜多算公素推重之至是協規同力共謀破賊所部各萬人亦歡

若一家公先戰於望鶴墩復合李公戰於新安渡我兵皆勝然賊盛不能盡摧之也二十七日兩公之計定公分兵步爲八隊由挂車河進攻棋盤嶺李公亦分湘軍爲八路伏於老梅樹街徐家河張子灘葉家河諸處布陣二十餘里部署既畢皆捲旗分道進賊亦傾巢而出併力死拒俄而漸入伏中李軍突起公軍又自後至衝腰截尾賊乃大崩盡破廖岡范岡香鋪街棠棃山四十餘壘斬首九千級溺死者三千餘生擒一千三百人解散脅從一萬四千有奇是夜陳玉成即逃回舒城官公告捷於　朝　上大悅賞公黃馬褂李公亦由布政使晉安徽巡撫時曾觀察圍安慶日嚴而各賊目妻孥畜產盡在城中實屬必爭之地

因兩次赴救爲公所挫又不敢直窺安慶門戶乃思爲間道撓楚之謀十一年正月陳玉成又糾捻賊數萬擾羅田松子關而乘虛從霍山之黑石渡犯樂兒嶺守將余際昌輕出與戰大敗遂假官軍旗幟趨襲黃州連陷蘄水麻城孝感雲夢等縣李勇毅公急統師赴援其桐城之賊全恃公一軍堵之二月陳玉成知楚疆救至復由蘄黃回竄宿松踞桃花鋪窺伺太湖後路公使記名副都統溫德勒克西擊敗之陳逆乃走聚於集賢關嗾桐城廬江逆僞璋王林紹章僞玗王洪仁玗率賊來皖共破曾觀察之圍師賊至練潭尙未渡河公遣副將曾克忠楊正彪朱希廣等扼高路鋪與之接戰而使參將王萬年余福象由橫山抄其

後賊遂困入垓心橫尸遍野逼入棻子湖淹死者無數林洪二逆仍奔其巢未幾僞主將黃文金又糾蕪湖逆至公使諸將金順雷正綰連敗之新安渡天林莊黃逆亦退去陳玉成知援賊外絕曾軍圍嚴不能動乃留其黨踞關內外而自由冷水鋪挈悍賊遁公時已進逼磨山營次聞之即遣諸將溫德勒克西金順穆正春等率師追之戰於河岸敗之又敗之包家橋四月十四日陳玉成復糾林逆洪逆暨捻渠孫葵心合賊數萬竄至結三大營於棋盤嶺麻子嶺項家河欲分三路以撲我營公乃乘其布置未定即於次日黎明授計於諸將格通阿溫德勒克西巴彥杜楞率馬隊設伏於各要隘又分軍爲五隊命諸將石清吉佘

福象譚仁芳雷正綰姜玉順等將之大戰於挂車河邊俄而賊後軍忽亂則我之所伏馬隊已起而入賊陣也官軍壯氣百倍馬步夾擊賊遂潰散諸將追之公率數騎往來督隊將士奮不顧身盡破賊之三大壘擒斬僞目不計其數康玉成由馬踏石河崑水遁去自陳逆希解皖圍糾合捻賊猝突官軍至是被公所敗已五次共殺賊不下二萬餘人其屯集賢關內與踞菱湖南岸者又均爲曾觀察搜剿淨盡陳逆勢蹙猶終以皖城破則金陵必危思作螳臂之拒七月復同逆渠楊甫清率賊十萬自無爲州走英山繞宿松逕犯太湖不克乃由黃泥港小池驛竄至清河之高樓嶺欲結桐城之賊以恣其毒公即赴馬鞍山堵剿

059-241

尋敗之於挂車河蔣家山高河鋪殲其衆於是陳逆計無所施安慶遂爲曾軍攻破桐城亦爲公所克復公使副將石清吉守之而自引諸軍回挂車河老營復敗陳玉成於石牌之蠟樹窠追至太湖進克宿松黃梅蘄州廣濟等城并剿黃州竄賊殆盡　上嘉公疊建殊績擢授荆州將軍同治元年布政使曾公國荃圍攻金陵公往剿廬州陳玉成在野雞河聞之大懼欲走湖北之德安襄陽招集醜類因其下不從乃入踞廬郡爲死守計二月公由舒城轉戰而前遣總兵雷正綰等渡河焚其礮船并毀木柵石壘進薄城下四面圍之賊終伏而不出四月公檄安徽總兵張得勝設計誘戰而公揮兵掩殺復以一軍由後斷其歸路

賊遂敗潰克復府城陳玉成越濠而逃率殘賊四千人奔至壽州之中津渡爲已革川北道苗沛霖所賺縛獻大帥勝保軍營尋奉　旨浚遲處死普天人心莫不大快實公驅而納之阱中也陳逆與李秀成爲粵賊中巨酋秀成狡譎而猶卻戰玉成桀黠而兼知兵三河之役嘗合力以摧破李忠武軍後秀成竄下游盡陷蘇常杭嘉諸名郡玉成則擾皖楚爲上游之患公自總統楚軍誓平狂寇以拯時艱屢與之角殲厥羣凶陳逆畏之如虎至是竟覆其巢而褫其魄陳逆途窮自投羅網公方追剿廬州竄賊天因假手於苗沛霖以誅元惡大憝嗚呼公之功亦偉矣哉公既克取廬州旌旆將指金陵攻九洑洲圍紫金山與曾布政

共擒僞主洪秀全會粵逆僞扶王陳得才勾結捻賊與川
賊藍大順藍二順相通由河南竄入陝西　上授公爲西
安將軍督師征討八月公軍赴陝賊方蝟集商州勢甚洶
洶閏八月初一日公長驅直入賊望見旗幟驚走公即以
親兵七十人解商南之圍次日選四營勁旅破潁亳捻渠
姜台凌五六萬之衆伏尸四十里山前巨壑窈不見底人
馬層積塡與路平　上恩旨獎之曰以少勝多可云奇捷
時陳得才與其黨梁成富馬融和等踞荆子關公進戰一
鼓奪之賊由淅川而遁復糾捻渠陳大喜張總愚張樂行
竄入湖北連陷棗陽京山應山應城諸縣官文恭奏請調
公回駐襄樊居中調度以顧楚疆九月公抵樊城賊自豐

樂河大至公戒勿輕動避其銳十四日夜率軍襲之賊恃衆不設備皆狂奔我軍追殺無數賊逃入隨州之鴉雀沖山所失縣城尋爲官兵收復已而賊復擾楚邊竄陝西適值漢回仇殺秦民苦亂日夜望公以救塗炭之禍而公方以　廷旨剿辦南陽捻寇尚須撻伐豫西之賊未能迅速入關明年秦中逆氛益熾十月公至陝先剿王閣邸等處回匪皆因壘而降未兩月全省回逆盪平公即遣總兵藍斯明等分剿髮捻各賊收復山陽會秦撫劉公蓉亦克取城固洋縣賊渠藍大順藍二順竄陷盩厔公即進兵攻之藍逆百計守禦相持者久三年二月公親督副都統穆圖善總兵姜玉順往攻開地道以巨礮轟之城塌丈餘公率

壯士一擁而登詎知城內尚有堅卡五道公頭目均受槍子傷忍創回營傳令諸將此城速克傷重亦可痊如退回一步傷雖輕我亦不欲活衆素感公恩皆大奮是夜露立雉堞不復收隊環攻如故二十四日三更克之藍逆竄至漢陰界爲在籍主事管涝練勇擒斬公於三月二十三日薨於盩厔營中三軍兩泣秦民聞之縞素而祭遠近不絕方公受傷時　天子發內府珍藥敷治並命黑龍江將軍傳知其子雙全馳驛往視而公家無一椽之屋子依親戚居住衣不蔽體將軍召見駭而憐之資以行裝始得馳往至則公已騎箕逝矣公之忠而忘家如此遺疏有云臣歿不使家有長物身有餘財非虛語也秦撫以公死狀聞於

朝　上軫悼卹典甚厚　予謚忠勇命江皖楚豫秦五省各建專祠公爲人驍果無敵韜畧天授馬上舞大刀重至數十斤臨陣決勝料敵如神尤善治戎其始總兵王國才卒部軍四千人頗冗雜公挑一千七百八入已營遂成勁旅所將馬隊善於進退賊當公輒披靡前後身經數百戰所向有功平時愛士卒如骨肉歲俸數千金悉散其下而威令嚴明凡所指揮湯火不敢避紀律極整軍過不擾閭里從征十載日夜惟以圖賊爲念家中不寄一書嘗請於鄂撫胡文忠願得馬步萬人橫行滅寇文忠壯其志如數予之其圍桐城正當寇勢方張攻破江南大營挾全吳之力以上犯皖楚微公爲前敵撐持之天下事殆不可問

059-247

矣胡公歎爲東三省第一名將能以隻手保障東南聞者咸以爲信然麾下驍將如雲後俱立功膺節鉞任封疆亦由公先授之方畧也公於諸帥最與李勇毅公相得外此如舒鼐廷唐義渠蔣之純成武臣諸公亦歡洽無齟齬公蓋篤忠藎之忱盡協恭之誼而不僅以馬槊爲豪叱咤稱萬人雄也胡文忠集參粵匪紀畧

論曰多忠勇公其初隸於都將軍部下戰功歸於統將故名尚不甚顯及李忠武敗殁於三河賊乘勢至石牌得公荆橋一戰始挫其凶鋒公之威望乃大著而忌之者亦起會都公以足疾告退議者遂云因公驕縱不受約束之故鄂省文武大僚皆嘖嘖言之即胡文忠公亦心疑焉迨胡

公至宿松營視都公疾都公極稱公才而絕無一語指公之過胡公始釋然於懷告於官文恭公乃有　中朝總統前敵之旨未幾公益立功陳玉成望旗膽落胡公且恃公爲長城而內制城賊外剿援匪取潛太克桐城俾曾沅帥得成安慶之功皆公之力爲多及後平捻寇盪回逆肅清秦豫卒以捐軀報　國民皆立祠以祀嗟乎如忠勇公者軍興以來即推爲將帥中第一人亦何愧色哉

059-249

059-250

王剛介公國才

王公國才字錦堂雲南人以材武入戎籍官至普洱營游擊咸豐三年冬與署龍陵營參將佟攀梅奉檄調征湖北公帶土練三百自隨道阻不得至鄂行次荆州將軍官文恭公一見偉之奏留軍前差遣明年四月賊陷安陸進犯荆州官將軍使公督兵一千二百人并江陵練勇五百人爲先驅守城北龍會橋賊萬餘猝至我軍望之有畏色公拔劍奮曰今賊如潮湧不進何處求生活親爇火鎗殪其執旗賊目一人即挺矛入賊陣大呼兵勇曰退一步者斬於是佐領玉貴揮衆直前醜徒披靡皆擁擠墜河死餘賊在樂壤橋浩子口者亦爲副都統貴陞與佟攀梅所敗荆

州獲安官將軍奏公功第一擢授副將是時監利石首宜昌諸邑尙爲賊踞五月公赴宜昌剿之賊遁往洞庭湖他邑亦爲別將收復會武昌失守官將軍遣軍往剿六月克沔陽七月克天門八月荆州軍會長沙軍攻克武昌漢陽公皆預其役旋隨總督楊霈下剿黃州九江五年正月總督兵敗於荆竹鋪漢陽再失三月進陷武昌其日公自潯陽赴援三更方抵鄂城尙不知城之已陷也呼門而入賊亦不知爲官兵直至蛇山之前公已殺賊無算賊始驚疑殺聲互起天將明矣而我援旅不至賊聚衆公因孤軍深入不敢戀戰乃由南門整隊而出結營城外案謝蘭生軍興紀略胡公林翼檄副將王國才軍趨武昌而城陷已半日三更將偵得城賊暗號遣驍將詐爲賊裝賺人城殺賊已數

城幾復天曙賊益衆副將乃退營金口與粵匪紀略所載微異既而由沌口出新灘同水師參將鮑超王明山分隊會剿焚賊船百餘艘我兵進屯大軍山公尋從湖北巡撫胡文忠公攻漢陽率軍力戰盡毀白沙洲百步街賊寨六年冬克其城以功升安義鎮總兵時武昌已收復公仍赴九江剿賊明年二月將軍都興阿從黃梅知縣覃瀚元之計以空城誘賊入使公駐桂家畈爲後拒賊果自二郎河麕至遂與副都統多隆阿合力殲之進攻小池口破段窰楓樹坳諸壘五月安慶賊以九江事急遣黨竄湖北犯蘄黃公偕提督楊岳斌率師往援賊悉銳踞童司牌六月二十四日公移營屯濯港是夜賊潛來犯公方督兵禦之適賊礮中我營火藥欲四起公恐

軍心紛亂屹立不動而火勢愈烈公亡於陣候補湖北縣丞張兆麟候補湖南訓導吳炳從九銜吳灼亦受傷死公自滇南來楚剿賊數年臨敵身先士卒大小數百戰所向有功平日廉明愛士甚得兵心所部至五千人赫然負將帥之望而卒殉　王事以死胡文忠深歎息之疏聞於

朝　詔照提督例賜䘏　予謚剛介（悔忠草參粵匪紀略胡文忠集）

論曰賊之犯荆州也其鋒甚銳非公力戰荆襄危而中原震動寇禍益難收拾矣故龍會橋之役公之功不止保全楚疆也至夜入武昌城以孤軍蹈虎穴奇勇亦屬罕有宜其威名赫然爲一時所豔稱哉

畢剛毅公金科

畢公金科字應侯雲南臨沅人少入戎伍材武絕人以征開化苗匪功敘藍翎外委咸豐四年從普洱營遊擊王國才調赴湖北四月賊窺荆州將軍官文恭公使王國才拒賊於龍會橋大戰勝之公亦燒斃橋北伏賊甚多復破之於天門丁司橋累敘至花翎都司十一月奉侍郎曾公檄隨提督塔忠武公攻圍九江五年正月賊犯武昌王國才回軍援鄂公爲塔公所留七月塔公卒公仍在潯營時逆酋石達開歷陷江西郡邑公每出戰負鎗腰五十矢令卒手蛇矛持八尺刀以從怒馬直穿賊陣戒後者毋得妄從我人亦自不敢從也其驍勇冠潯軍然往往爲別將牽率

059-255

失利終不得獨錄其功十二月自九江奉檄而南破賊於樟樹鎮六年二月軍敗失之五月復自南昌而東破賊於饒州之章田渡六月饒城陷又失之公痛他部之累己益發憤出己貲募死士十一月奉曾公檄再至饒州謂都司林保曰吾以一千人防饒聞賊從建德東流來者五六千人又探報李邛二賊目自率三四路悍賊與之合統計近萬人此豈可力敵者非出奇不能制勝乃使營官龔廷貴領兵五百潛伏陶溪渡爲疑兵誡曰如官軍追賊至則出擊之復分翼迎敵以岳炳榮將右出其前朱洪章將左繞其後部署既定公慷慨誓衆曰今日上岸破賊不捷吾不歸舟矣既而前隊遇賊佯爲少卻賊追之後隊橫出截爲

兩公督壯士居中縱馬衝突當者披靡鏖戰至渡伏兵起賊猝遇之驚遙望林中又旗幟徧滿以爲官兵大至相率逃竄公乘勢圍殺遂克復饒城　天子嘉之賞加呼爾察巴圖魯名號補臨沅鎮都司以遊擊升用而軍中忌公者以公名譽大振愈啣之次骨蜚語騰謗索餉輒不至公憤鬱不自聊思更立奇功以報　國會徽甯之賊麕集歲且暮士有饑色有司責以能破景德鎮軍食可圖也公遂於七年正月元日率千人進攻越二日抵鎮阻水而軍[illegible]明挈健卒十人濟入市乃無一賊至後街賊蠭起從卒亡七人傷三人公奮鬬踐血而出最後賊以噴筒環攻於王家洲公死焉年二十有五前從傷卒三人者收其尸殮之事

聞　賜卹如例始公之赴饒也自以孤軍不足當一面跪請於曾公願留戲下弗遣曾公慰遣之許不久調回既而不果調竟戰死曾公深爲痛惜勒碑以紀其事及同治三年曾公克江甯逆渠盡殲復爲公請卹典於　朝得加贈總兵銜　賜祭葬謚剛毅並立祠景德鎮曾文正集參粵匪紀畧

論曰曾文正公撰畢剛毅公殉難碑極稱其勇謂與塔忠武公相埒夫曾公麾下猛將如雲而獨追悼剛毅公不置剛毅之爲人益可知已惜乎忌之者衆又値軍事方棘曾公終不得保護之而公遂至牽制而死嚮使以公之材而位其上者能盡如曾公其人俾展厥長他日勳業所成豈在楊鮑諸帥下哉曾公云功名之際有天有人信矣夫

案平定粵匪紀畧云咸豐五年十一月賊逼南昌曾侍郎調副將周某統九江全軍往剿十二月三日遇賊於樟樹鎮周謂其部下曰賊惟籐牌手稱悍我軍鈎連槍足制之努力前進毋退後遂選鈎連槍數隊先攻其籐牌賊果敗斬驍銳五六百人毀西南賊壘五座乃攻曾文正母弟溫甫哀詞云六年正月賊陷吉安予檄周副將率九江之師入援二月十八日軍敗於樟樹鎮而撫州建昌兩府遂相踵淪沒祇言副將之敗而不言其前此十二月之勝余反覆思之而知曾公惡副將之掩功也公撰畢都司殉難碑明言十二月自九江奉檄而南破賊於樟樹鎮是畢都司實與周副將同行而紀畧所

謂選鈎連槍殺賊者皆都司之力彼副將秩較尊遂攫爲己功而文飾其詞以告幕府耳至紀畧歸美周副將無都司言者則此書多憑邸報未能覈實也曾公當時深悉其情故於温甫哀詞大書副將敗於樟樹鎮而於殉難碑言都司二月之敗則曰由他部率卒失守予奪概可見矣又案畢都司克復饒州殉難碑及　國朝先正事畧皆載之不詳惟粵匪紀畧敘述極明晳故採以書之

贊賢

男資賢校字

貞賢

忠義紀聞綠卷第五終

忠義紀聞錄卷第六

鎮海陳繼聰駿孫述

李忠武公續賓

李公續賓字克惠一字迪庵湖南湘鄉人世有厚德父登勝業農而知大義公生有異稟長而身長七尺習騎射能挽三石弓從同里羅忠節公講學爲人沈毅寡言笑儕輩皆敬憚之咸豐二年春粵賊犯長沙公從父命隨羅公出山佐侍郎曾文正公團練鄉兵剿平桂東土寇明年七月賊圍江西省城曾公益募湘勇二千往援公從羅公以行初至失利右營將謝邦翰戰歿邦翰湘鄉諸生亦羅公門人公遂代領其衆會賊勾他寇犯吉安公擊走之尋解南

059-261

昌之圍分剿太和安福諸賊所嚮有功歸至湖南克復永興四年二月賊陷岳州其夏提督塔忠武率師往剿公與羅公以所部千人從賊衆數十倍塔公控其東湘軍扼其西賊日夜來犯塔公約會攻賊巢兵始交官軍小卻賊追騎大至公左右止數人戒曰毋走徐行陟山岡賊不敢逼己而我軍漸集公親搏戰斬悍賊數人餘賊爭登山公曰是可取也手劍策馬大呼而進斬賊目一人奪其旂追北十餘里明日塔公至營指湘軍贊其勇與公語良久歎曰名將也公自隨羅公從軍循循弟子列退然若無所知人無有異之者至是始以知兵聞遂與塔公盛暑壓戰出奇制勝凡兩旬而岳州平進取武昌八月破花園堅壘及鮎

魚套賊營賊棄武漢兩城而遁公以累功由縣丞擢知縣
直隸州知州　賞花翎十月大戰於田家鎮田家鎮者江
流盤折逼隘之處其南岸爲半壁山峭壁斗絕賊以鐵鎖
橫江萬舟翔集氣銳甚公手刃怯卒三人士殊死戰盡摧
賊壘而水師將彭玉麟楊岳斌秦國祿孫昌凱俞晟等亦
乘機斷鐵鎖焚賊舟無數克取蘄州公威名震天下　上
賞給勇巴圖魯名號旋授安慶知府先是湖南分軍水
陸進剿曾公督水師循江下公隨塔公羅公剿南岸總督
楊霈剿北岸及田家鎮既破賊聚九江之小池口與廣濟
黃梅賊相呼應公乃引兵北渡將戰輒與塔公逼賊壘十
數丈席地坐礮彈如雨下談笑自若忽躍起曰進則橫厲

無前當者皆辟易遂復廣濟黃梅旣又南渡會攻九江以城堅不可遽下復分兵先剿湖口梅家洲之賊十二月水師陷入彭蠡湖外江失利楊總督之軍又大敗賊氣復張金陵逆益縱羣凶西上武昌漢陽再陷曾公入南昌公退回九江五年二月信州告警公與羅公赴援迭克廣信及弋陽等四縣東路甫靖遂建西援武昌之議大捷於義寧小挫於通山下崇陽畧通城復分兵趨蒲圻之羊樓峒會刖將彭三元李杏春戰死濠頭堡衆議馳救公曰死者無及矣生者必來歸賊乘勝遠鬬利在速戰宜堅守以持之俟其疲乃可擊也明日賊至我軍憑壘自固比暮賊將休公揮衆突之賊大潰追北至蒲圻克其城並復咸甯　詔

晉候補道加鹽運使銜是冬公次師武昌巡撫胡文忠公大喜事無鉅細惟羅公與公言是聽羅公挈持大綱其戰守機宜悉公主之公含宏淵默大讓無形稠人廣坐不發一言遇賊則以人當其脆而已當其堅糧仗則予人以善者而已取其窳者士卒歸心遠近悅服由洪山分壁小龜山扼守窯灣屢戰皆捷六年三月羅公忽中礮卒公接統全軍衆志愈厲鏟平城外之壘卻逆黨石達開之衆周城掘塹引江水入湖困以長圍十一月二十五日再克武昌得旨賞加布政使銜記名以按察使用尋渡江克黃州進取大冶興國等城七年正月公督步騎會水師再至九江逆酋林啟榮者僞封貞天侯賊中驍將也前歲塔公圍

059-265

攻時百計抗拒至是仍率衆死守夜無更柝望火城以內人聲寂然官軍近薄之槍礮應聲下公乃用攻武昌法自官牌東至白水湖募丁夫掘濠三十里賊大懼悉銳來爭公令步隊護濠親率馬隊與戰勝之賊又出西埧伏於坡後茶庵公潛繞道譚家畈楊樹嘴先敗其伏而即匿軍於其處回隊迎戰賊不知伏之已敗意得甚及伏起乃官軍也皆驚潰未幾皖賊上犯擾蘄州及黃梅羅田欲以撓潯城之軍勢公渡江剿平之潯賊遂以援絕不敢動我軍濬濠乃成矣然公雖圍剿九江而賊之屯湖口者踞石鐘山設壘嚴守復於對岸梅家洲築僞城環以巨礮致我水師阻於外江內湖迄不能合而九江賊亦恃湖口爲犄角終

不可破九月公與彭公玉麟密商爲聲東擊西策使湖內舟師冒鋒出湖口集山前布陣而公傳令揚言剿宿松漏四下迂道八里江伏湖口後山士卒皆捫蘿上及旦彭公督戰艦攻湖口東遣游擊黃翼升搗梅家洲賊揚提督岳斌夾擊石鐘山賊方悉力旅拒公忽率師從山椒破空下賊大駭遂盡殲其衆湖口立復梅家洲賊亦遁於是內外之水師隔絕三載者乃合爲一公卽乘勢進攻彭澤破賊於小孤山下游之險悉夷官兵萃於潯陽適臨江逸賊竄興國其冬公復遣別將擊走之　上嘉公偉績擢授浙江布政使八年春水陸諸軍晝夜攻九江賊守益堅公探東城外磨盤洲高岡危峙下可潛開地道乃選壯勇築牆爲

059-267

蔽內穴岡洞城而外張旂幟陳攻具使賊不疑俄而地道成轟壞其東南兩門賊以火器拒將士登者多死傷公涕泣慰之衆益奮進攻其四門四月七日克之林啟榮死亂軍中磔其屍餘黨數萬殄滅無遺捷聞加巡撫銜　賞穿黃馬褂許專摺奏事會石達開聞九江既破遣賊竄犯麻城進陷黃安旋即爲公平之又走擾浙境　朝議以公本浙江布政使令速赴新任籌辦防堵而兩湖總督官文恭方與胡文忠謀取安慶奏公忠勇誠篤可獨當大任請留公圖皖以固鄂　天子許之是年七月　詔公同將軍都興阿越境剿皖八月公使候補道弟續宜駐防武昌自率軍八千人東下由英霍至太湖值皖撫李孟羣兵潰廬州

詔命改道援廬公與諸將議曰由太湖救廬州凡數百里廬已陷緩不能濟急且太湖撤師賊由豫北竄是腹背受敵也遂決計取太湖統師長驅號令整肅所過秋毫無犯耕市如故遺民簞食壺漿歡迎馬首悉慰勞而遣之先聲所播震龔遐邇不兩月而太湖潛山石牌桐城舒城諸處逆巢皆負隅久抗者咸爲我兵盡力摧破餘賊走三河鎮於是都將軍率馬隊往攻安慶副都統多隆阿副將鮑超趨集賢關公分兵令總兵趙克彰副將沈俊德蕭慶衍副將謝永佑參將趙友材等守所克潛太桐舒四縣而自督軍五千進剿三河三河爲廬州之要隘賊築僞城又設磚壘九座憑河爲固其中屯聚米糧軍火即以接濟廬州

059-269

金陵賊營也九月二十八日公既軍抵三河審覘形勢使副將李存漢彭祥瑞黃勝日周寬世等攻賊河南及東北之壘俱克之斃賊七千餘人而我參將蕭意文都司胡在位亦戰死時賊目吳定規守三河已告急於金陵首逆洪秀全大驚乃遣諸僞酋來援十月初八日陳玉成自江浦至李秀成李世賢糾捻渠張樂行自廬州至其衆號稱十餘萬踞金牛鎮白石山諸處連營數十里截大軍後路公見援賊大集馳檄調換防潯軍並調防陳德園之軍赴潛山接應又調防守桐城之軍赴舒城接應諸軍未及到防而賊已逼近大營初九日夜公使湘營副將劉人和同知金國琛府經歷毛有銘凱營副將楊德武護營參將彭友

勝義營參將張嵩齡都司張養吾仁營游擊李運絡率部軍於初十日五鼓往金牛鎮擊剿其餘各營留防城賊軍行十五里黎明至樊家渡遇賊來犯擊之獲勝忽大霧迷漫咫尺莫辨賊由左路突出仁營先潰義營亦相繼走諸營勢遂不支彭友勝及游擊胡廷槐饒萬福等皆陣亾而城賊且出與援賊合圍環攻游擊鄒玉堂杜廷光守備趙國幹等俱力戰死公急傳令軍中嚴守牆壘而列營無守志多颺去或勸公突圍出圖再振公曰軍與九年皆以退走損　國威張寇志吾當縱橫血戰多殺一賊即爲國多除一害且吾前後數百戰每出隊即不望生還今日吾自知必死也乃上馬開壁馳擊殺賊數百人夜二鼓總

兵李續燾副將彭祥瑞率所部越濠走賊遂踞其壘決河隄斷我軍去路公知事不可爲具衣冠望闕叩首取所奉　廷旨及批摺焚之曰不可使　宸翰落賊手乃躍馬衝賊陣身被重創見黃旂知爲賊渠曰此吾畢命處也馳入死之年四十有一事聞　上震悼手敕曰詳覽奏牘不覺隕涕惜我良將不克令終尚冀忠靈不昧再生申甫以佐予也追贈總督兩湖江西安徽各立專祠　予謚忠武子光久光令　賞給舉人並一雲騎尉世職公自幼好讀書舉止端凝器識過人及從羅公督治鄉兵輒以平賊自任選士以樸誠敢戰爲上所部前後增至二萬餘人咸如子弟之戴父兄每臨陣安閒靜鎮尤能以

少擊衆七年之間克復四十餘城大小六百餘戰軍過州縣不索供張他將多以意氣相高公獨默然深藏恆曰事由心定奚張皇爲性至孝克九江後乞假省親既不果乃爲迎養計其父以書報之曰軍事方殷兒當壹志報國勿以我二人爲念公省書掩涕及拔營捉胡文忠手痛哭曰吾無由復見父母也左右皆感泣軍中所餘廉俸不以自私賞資助曾文正營及彭公水師營曾公國荃吉安營李公元度貴溪營共二萬五千金與同列和衷商榷始終無間胡文忠推爲東征諸將第一比死之日湘鄂江皖四省士民巷哭失聲桐舒難民猶不遠千里負送遺骸歸葬同治二年朝廷遣官賜祭三年克復金陵推恩有功

之臣賞二等輕車都尉世職子光久引見　賞六部員外郎又以兼襲二世職并爲男爵曾文正集參胡文忠集先正事畧粵匪紀畧

論曰忠武公起自書生挈荆潭鄉曲之兵出沒風霆縱橫江漢功勳冠乎流輩德望足感人心設無三河之變皖城陲手可得公且虎步龍驤雄軍直下合和張兩大帥搗取秣陵盡殲鯨鯢高築京觀吳山越水詎有銅馬蹂躪之禍奈何事出意外敗賊反爲賊困是則英雄固多遺恨亦由生靈之厄運未盡也悲夫

李勇毅公續宜

李公續宜字克讓一字希庵兄弟五人忠武公續賓次居四公其季也少讀書好深湛之思强探力索洞微幽微師事羅忠節常以躬行不逮爲恥咸豐三年羅公募勇赴援江西公遂參軍事以功晉知縣六年冬湘軍再克武昌漢陽巡撫胡文忠奏公有勞特爲兄續賓所掩耳　詔以知府選用賞加道銜既而隨兄圍攻九江明年夏以事謁曾文正於瑞州軍中遂偕諸將會攻瑞州會皖北羣賊上竄斷黃公乃自瑞挈千七百人回救湖北至黃州與胡文忠并繕謀野而周覽形勢自重司關至巴河孫家嘴流水灣連嚴破賊壘無數而斷黃逵界之馬家河大石港光樹林

059-275

諸處賊勢尚强公言地險已審願率所部爲前驅胡公壯之令統十二營步騎往剿公分軍爲三而進七月十八日黎明賊出三千人拒右路四千人拒中路大隊八千人直犯我左路公登高望謂副都統舒保曰賊入我彀中矣彼弱當吾强而强當吾弱能先勝其左則右必不支然後萃於中軍可大克也乃密使營官張文煥劉芳貴選勁旅由山左襲其後自領中軍掩旗息鼓出不意擊其前左路之賊潰我左營與中軍合遂乘勢衝入克其中路候補道庶訓方同知唐協和復率右營攻其右右路之賊亦潰歷戰未暇羣醜皆退我兵悉焚其老巢黃岡既平進剿蘄水破之八月公會大軍直抵小池口拔其僞城小池口爲江皖

入楚咽喉賊雄踞多年至是摧滅無遺全楚邊境始安而
公威名震遠近矣當是時公兄忠武公銳意圖復九江公
亦率師往助忠武遂以其間分兵連下彭澤小孤山梅家
洲諸城而命公卻湖口之賊禦竄陷麻城黃安之寇復剿
援賊於宿松太湖等處八年四月忠武乃得專力破滅九
江公實豫有功焉既而胡公以皖中久困水火同楚督官
文恭湘撫駱文忠奏請　敕忠武公廓清皖北而留公以
固楚疆　天子從之事不可知忠武統軍東征連破潛山
石牌桐舒之賊追至三河被圍殉難將士死者六七千人
海內震動公在黃州聞變哀迫之際姑示鎮定以安衆心
入則損食悲咽出則拊循潰卒思鄉者遣歸願留者編伍

晡粟賜衣接以溫語差討諸將之罪而選用其長部署粗定分駐要隘適是冬胡公以母喪奉　詔起復相與巡歷各營益申儆而簡練之湘軍之氣復振公旋補授荆宜施道九年夏劇賊石達開竄擾湖南圍攻寶慶衆號數十萬踞城南澄水橋逆黨賴文光踞城西神灘渡傅某踞城東之泥灣其北亦築堅壘連營甚廣諸將田興恕趙煥聯周寬世劉培元等先後赴援官文恭檄公爲總統六月十九日公由安化進駐藍田距府城百四十里閱兵籍三萬有奇悉聽節制石達開聞公至畏之挑精悍併力致死裹三日糧誓破寶慶公進兵高家沖與候選道劉長佑商破賊之策劉公言東路賊勢厚且嚴竄難以用武公乃定

計由北路進攻而遣劉培元造浮橋於瞰溪知府劉嶽昭副將佘星元率游兵突其東南牽賊勢俾不得防禦西北自領大軍渡資水而西賊衆方犯我半邊街營未之覺也已而大軍潛從山背直擣匡家嶺逆巢賊大潰乘勢蹴毀田家渡木柵東路賊聞敗急渡資水以拒公戒各營勿動密令副將沈俊德胡裕發橫截於西參將毛有銘抄其後復使副將于高勝郭鵬程伏兵僻處副將蕭慶衍梁作楫防堵城濠內外公督馬隊伺賊懈縱擊之聲振山谷醜徒咸披靡不能支諸將亦各告捷共摧賊壘一百八十餘斃賊二萬生擒三千石達開鼠竄而遁寶慶解圍　詔加公布政使銜旋授安徽按察使會曾文正與胡公規取皖省

檄副都統多忠勇知府曾公國荃分圍安慶桐城是冬公自湖南東還駐軍兩路之中地曰青草樊明年秋逆酋陳玉成圖援安慶糾捻首龔得樹率賊十萬自舒城廬江上竄踞桐城縣屬之挂車河公與多公協謀出奇合兵大破之賊即逃回舒城事詳多公傳　上嘉公疊建殊勳遂有安徽巡撫之命公具疏以爲逆酋欲解安慶之圍悉銳西竄必犯湖北以攻我之所必救湖北爲衆軍根本臣宜提師回援不能遽任皖撫之事公馳抵武昌而賊已犯黃州德安兩府五縣其別賊自江西至者又陷興國大冶等縣公同胡公經營七月始將列城恢復而安慶賊以外救既絕糧食又盡遂爲官軍所克取奏同治元年　上褒公

安慶功賞穿黃馬褂調補湖北巡撫旣又　命移撫安徽
公初涖安慶繼駐六安屢奉　密詔以苗沛霖叛服無常
詢問剿撫機宜公覆疏謂苗沛霖官至道員公犯不韙圍
撫臣於壽州陷其城屠其衆乃復詭言求撫此豈足信不
過假稱反正號召近縣養成羽翼若正彼叛逆之名人人
得而誅之而寬其黨羽使爲我用彼勢日孤終成擒耳
天子韙之公又以時解潁州圍克霍邱之城綏撫各圩陰
散逆黨選任賢吏安民墾田功緒漸彰　詔授爲欽差大
臣而公適聞訃丁母憂不克受事　朝廷命仍署理巡撫
三疏陳謝始奉　命賞假百日回籍治喪公素以苦思遘
病徹夜不寐致患咯血至是增劇歸里後六奉　詔旨起

復墨經視師公以哀慕未忘而嬰疾轉篤請假四十日調養既又請假四月并開巡撫之缺　朝廷鑒其至誠許之明年十月卒年四十一公由書生奮跡戎行歷湘鄂江皖數省治軍嚴整日以忠義禮讓訓勉士卒身經數百戰未嘗挫失自兄忠武公陣亾並統其衆與曾文正官文恭胡文忠駱文忠志同道合毅然以平賊爲己任其請假後雖卧疾在牀而每聞各路軍情輒以受　恩深重不獲力疾赴營爲憾忠憤之氣溢於言表時議咸謂公之在營足爲名將在官足爲循吏實屬海內不可多得之才至是疾卒人望鄉評同深惋惜湖南巡撫惲公世臨疏聞於　朝敕照總督例賜卹湖南北江西安徽建立專祠　予謚忠

毅子光映特　賞直隸州知州曾文正集參惲世臨
論曰曾文正撰勇毅公神道碑言公與兄忠武皆負重名
談於榮利昆弟同之忠武好蓋覆人過公則嫉惡稍嚴忠
武戰必身先驍果縝密公則規畫大計而不甚較一戰之
利至其臨陣百審一發發無不捷成功一也文正公之推
許公至矣惜乎忠武既以干將驟折而公又騎箕遽去若
使身享大年則以公之博籌多算其開物成務之功更當
邁於時賢嗚呼豈非扼於命哉

059-283

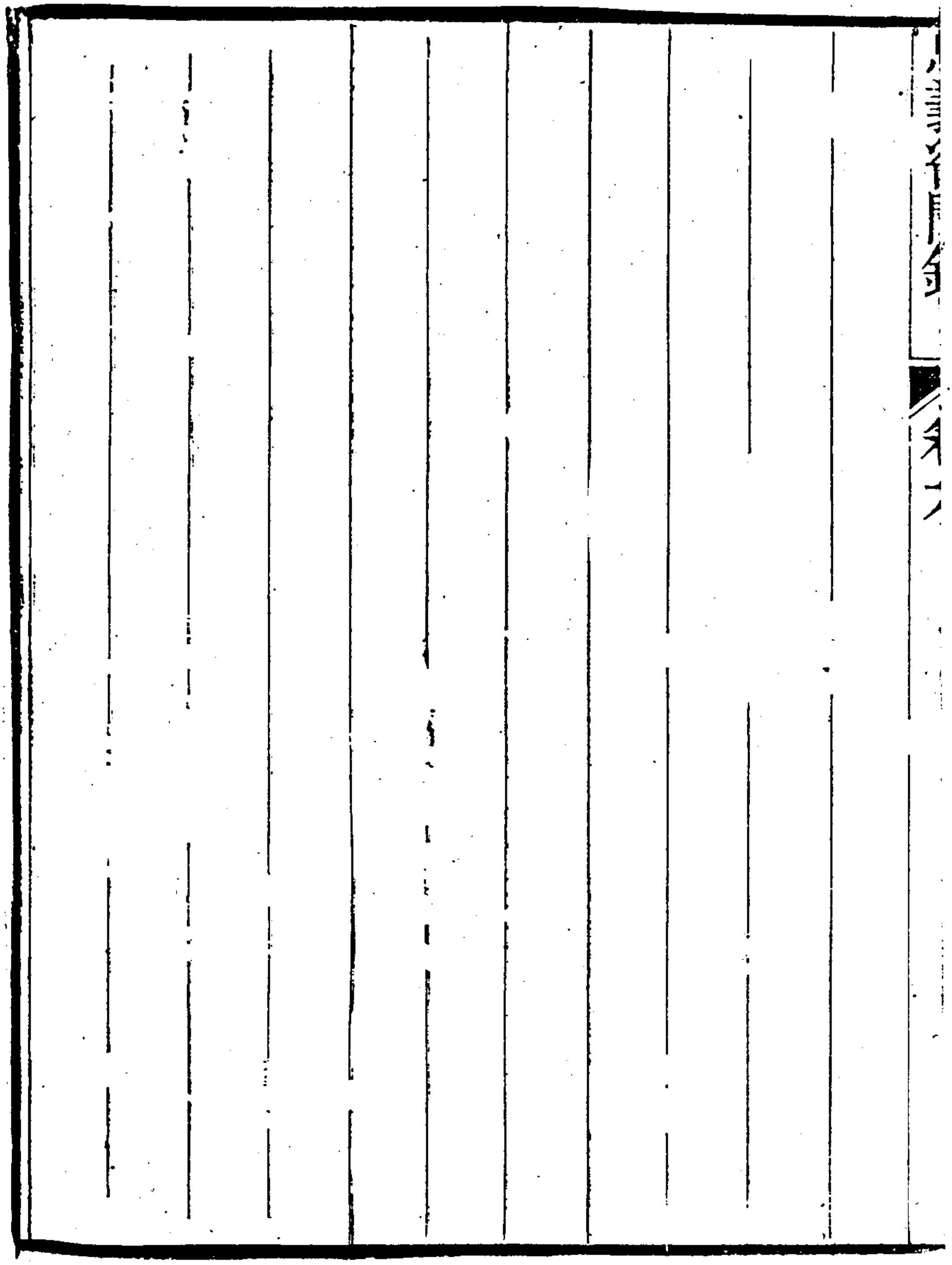

059-284

李太守杏春

李公杏春湖南湘鄉人受業羅忠節公學問深醇兼習韜略蔚然有文武材咸豐三年從羅公出山佐曾文正公督治鄉兵明恥教戰軍律尤嚴文正甚器重之遂統湘軍左營剿平桂東土寇協克岳州武昌敘功以知縣用四年十月破賊於半壁山克復黃梅升直隸州同知爲湘勇中營副統領會武昌再陷胡文忠公檄公剿賊崇通五年八月隨羅公克通城九月進攻崇陽大戰勝之賊棄城走十月進剿蒲圻同參將彭勤勇公擊賊梯木山適逆酋石達開驅衆大至相持一日而賊與土盜合勢益盛圍公營數重公與彭公誓曰男兒以身許國死生久已不顧今日誓必

盡殺此賊各率軍出戰賊忽繞後路入營彭公陣亾公見之急勒馬衝之或勸之走公且憤且罵曰彭參將死我何獨生爲亦力戰而殁把總蕭馥山殉焉公弟把總光熾居營護守輜重聞公死目眥怒裂赴鬬而亡千總彭獻傑把總胡元則劉碧山率中營三百人獨當一面以拒賊賊不敢逼俄而營中火起遂共殺入賊中力竭遇害迨羅公在崇陽督援兵至相距十里而勢已無及矣事聞　詔贈公知府銜蕭馥山等　恩卹如例本胡文忠集

論曰李太守從羅忠節公講學固粹然醇儒也及統鄉兵殺賊屢立戰功殆所謂仁者之勇耶羅公弟子刱兵者多而太守與李忠武公尤爲傑出其後忠武克武昌取九江

勳業爛然而太守不幸先死矣是以當世知之者罕然其大節凜凜視忠武豈有愧色哉

059-287

彭勤勇公三元

彭公三元湖南人天性忠勇以材官隸提督塔忠武公部下咸豐四年力戰湘潭由守備晉都司七月水師進攻岳州公率寶勇沿岸截擊殪賊自一人斬獲百餘人奪其船同克岳城旋從塔公剿復崇陽咸甯回攻武昌同都司普承堯擊賊於橫溝橋勝之擒僞丞相胡某八月扼守洪山殲斃竄賊無數協克武昌擢授游擊九月隨候選道羅忠節公克復興國十月剿賊於半壁山連戰皆捷盡燬賊壘斷其江中鐵鎖復大破賊於田家鎮克復黃梅升甘肅即補參將十一月從羅公攻湖口大捷於孔隴驛進剿梅洲之賊尋屯營義甯州會武昌再失守公於五年八月奉鄂

撫胡文忠公檄馳至通城遇賊力戰奪其桂口之隘九月公從羅公再克崇陽進剿蒲圻值岳州防兵挫於羊樓峒偽總制楊萬年率賊據梯木山擄壕頭堡以圖牽制我師復踞崇陽十月羅公使公同候選同知李杏春率寶營湘營軍往剿二十三日抵梯木山賊拒戰者悉爲我軍所敗遂焚山上之巢而逆酋石達開適自金陵上竄武昌其前隊賊突由咸甯而至約六七千公與李同知邀擊之賊驚而奔明日石逆盡驅全隊二萬餘人來犯而我軍僅二千公見衆寡不敵乃身先士卒擇隘堵殺連擊數次賊退而仍返逢蠭擁如故公耳受礮傷血流滿襟李同知勸公率所部歸營而身自與賊戰公曰今日誓同生死雖傷何忍獨

歸自甲卯至申鏖戰五時賊乃敗去明日咸甯賊復乘機聚攻崇陽土盜從而附之勢益洶洶繞公營凡三匝公偕李同知分路堵禦而他賊已自後入營縱火公回馬救之大呼殺賊手刃黃馬褂賊目一人俄以力竭被害事聞　贈副將謚勤勇本胡文忠集

059-291

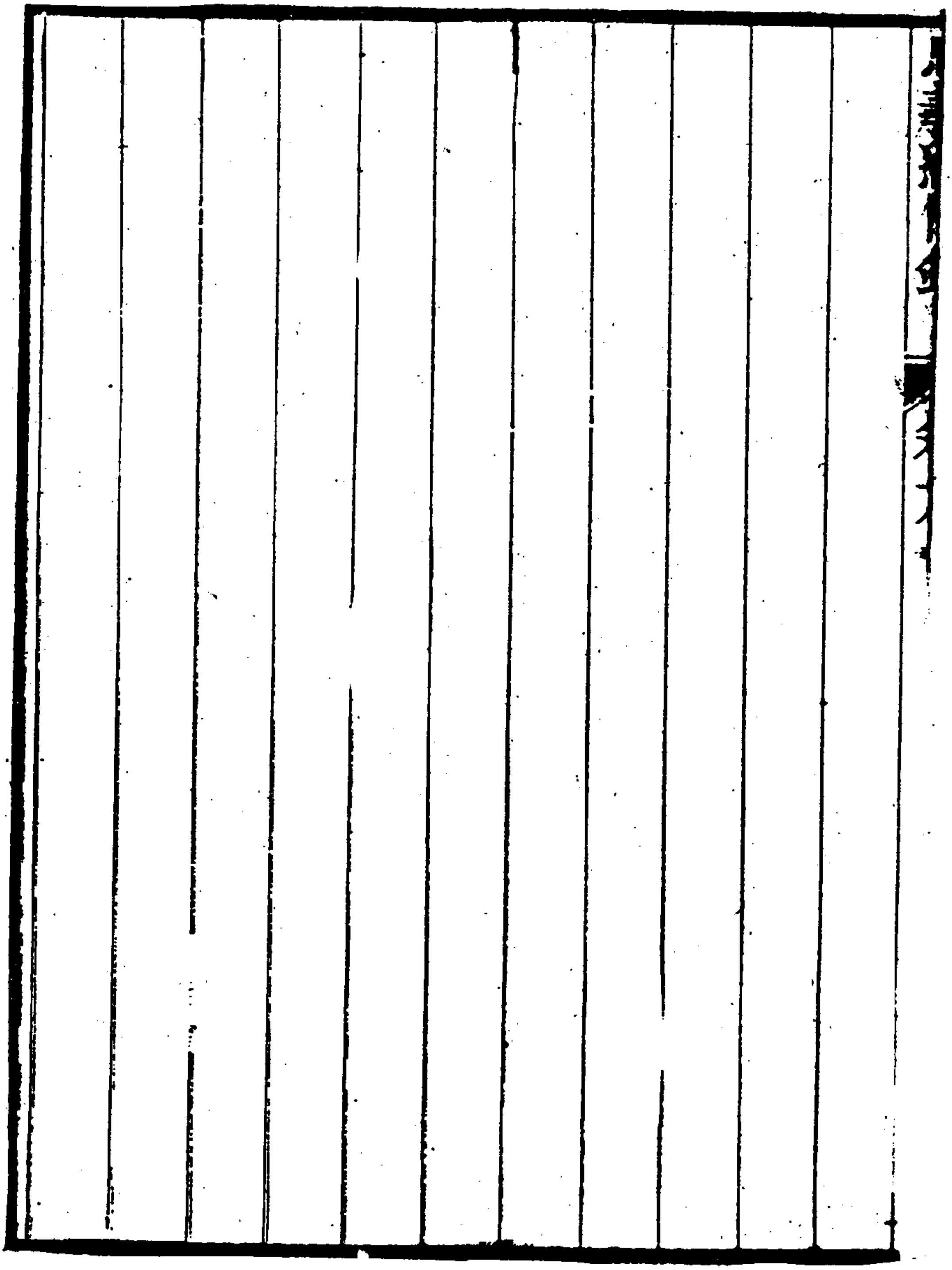

059 -292

丁

丁鄰轉銳義

公銳義字篁村湖南長沙人家世儒宗孝友能文咸豐四年胡文忠公駐軍岳州訪求人才知公爲湘中佳士手書延之出公遂募勇從征收復崇陽通城通山隨剿九江湖口五年赴鄂討賊連戰於白沙洲八步街金口紙坊咸甯各處勝之六年焚賊葛店之巢追至華容樊口進攻黃州回擊援賊隨同克復武昌省城七年剿賊蘄州破之於上巴河八年二月皖賊上犯越安仁河至蘄州之黃泥畈公隨糧道唐公訓方禦之尋有青天畈南陽河界牌石彌陀鎮諸處之捷先後敘功由縣丞至直隸州同知加鹽運使運同銜是秋七月大帥李忠武公圖取安慶以公所部

059-293

義營悉係長沙子弟精銳異常分爲三營命公爲統領將中營參將張嵩齡將左都司張養吾將右遂從李公大軍東下協克瀋太等縣會賊於廬江三河鎮高築僞城復設九壘互相犄角官軍不能驟進九月公偕利營副將李存漢毅營副將彭祥瑞攻河南大街及老鼠夾之壘克之餘壘亦爲他將所奪賊氣大挫十月逆酋陳玉成李秀成自廬郡來援衆號十餘萬屯三河之金牛鎮白石山謀攻官軍初九日李公使公率張嵩齡張養吾同仁營游擊李運絡等各督所部於初十日五鼓往金牛鎮剿賊黎明遇賊來犯擊之賊敗追逼其壘天忽大霧迷漫賊由左路突出我軍皆驚仁營先潰義營亦退公遏之不能止俄而僞城

之賊與援賊合勢益張甚公所統三營多紛紛颺去乃單騎衝入李公營中期與主帥共命是夜李公陣亡公與補用道孫守信激勵將士誓守孤壘以俟桐舒兩處援兵而賊攻愈急公身受重傷猶督兵勇竭力抵禦相持至十三日夜四更鉛藥水米俱盡援軍隔絕不前事已萬不能支公躍馬出戰復受創墮地賊問之大呼曰我義營統領丁銳義也逆賊要殺即殺多語何爲被羣賊攢刺而死幕僚同縣人張溥萬殉焉公自感憤寇禍以書生統鄉兵勇不顧身屢戰皆勝爲人操守廉正心尤誠實不欺胡文忠公極器重之其在軍營兩遭祖若父之喪胡公援金革之義堅留之公痛哭不得歸遂以墨縗從征執戈殺賊卒捐軀

以報

國聞者無不哀之後　詔贈鹽運使建立專祠

孫廉訪守信

孫公守信湖南長沙人道光季年由供事以從九品需次湖北值湖南土寇李沅發亂大吏檄公同官軍剿平之敘功以縣丞用咸豐二年粵賊竄犯長沙公率鄉勇從諸大將解圍事平署湖北蒲圻縣督治團練紀律森然境內賴以無警洊升同知五年公在洪山防堵胡文忠公知其才檄入湘營總理文案參酌機宜具有智略并與諸將士以意氣聯絡得其歡心咸爲之用六年剿賊樊口圍攻黃州協克武昌尋從李忠武公追賊收復大冶興國以至克取九江由知府升湖北補用道七年復隨李公渡江戰於廣濟童司牌殺賊數千是冬臨江賊逸至興國州偕副將周

寬世剿除殆盡明年擊賊於麻城縣邊界會李公有圖皖之舉從征東下進逼三河十月援賊大至初十日李公亡於陣公與副將李存漢黃勝日周寬世等退守營牆以俟桐舒援兵期保全中軍爲李公復仇無如其地形勢平衍河港紛歧溝澮連屬我圍賊則賊無所施其技賊圍我則我亦難爲功兼之賊衆我寡四面進攻是夜四更他營多破而公誓死不去猶與守備蕭廷玉從九品李肇用尹耀莘等以忠義勉兵勇嚴守孤壘相持四日礮子皆盡碎鼎釜以代賊酋陳玉成使人持書招降公怒斬之至十三日夜靜公率衆奮勇出營衝戰勢不能敵語部卒曰我以一死報國汝等得歸可記我死所遂揮刃而前力盡被害

事聞

贈按察使銜本胡文忠集

059 -299

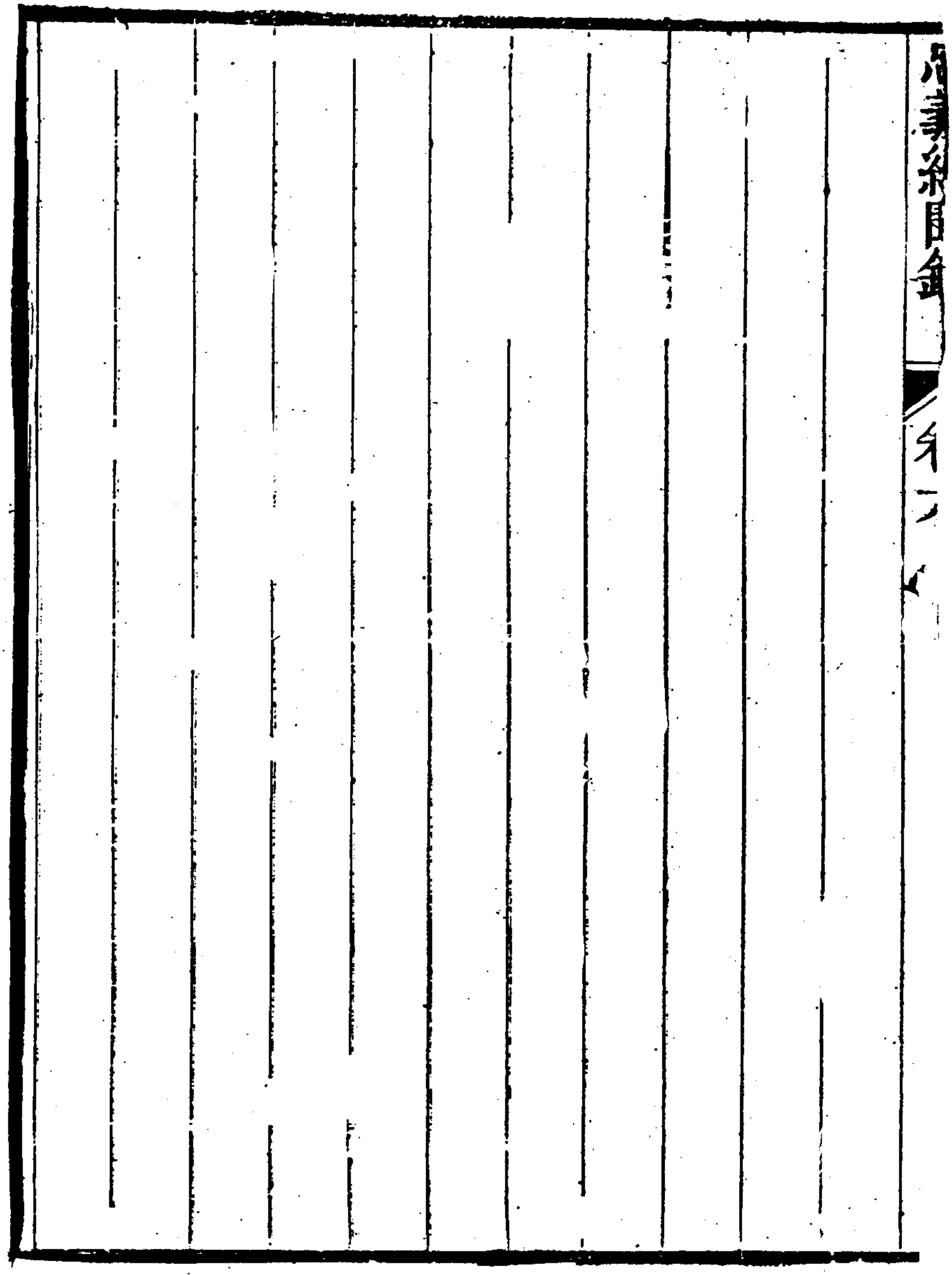

059-300

何太僕忠駿

何公忠駿字龍臣湖南平江人居家孝友敦尚信義兼善詩古文辭以優行貢成均咸豐二年中順天舉人應春官試下第歸里會粵賊擾楚公鄉人多起義兵殺賊公亦慨然出家財募壯丁教以部伍之法悉成勁旅四年賊陷義甯通城崇陽巴陵臨湘諸縣四路侵軼惟公在平江督團練力戰卻之賊終不敢入鄂撫胡文忠公致書於公曰戰功出於書生自虞公采石創之繼之者滁與羅今則有平江君子矣其美公如此旋隨胡公克復崇陽時胡公屯營金口乏軍食公爲籌餉三萬餘緡五年隨羅忠節公克取通城敘功由湖北知縣升候補同知加知府銜未幾胡公

059-301

收復武昌招公入大營參贊軍務尋命公增募平江勇得千人八年五月奉檄率營官何英魏福昌同諸大將剿賊黃安克其城七月從李忠武公東征追至三河大軍爲賊所圍忠武戰歿公亦督部兵血戰亡於陣事聞　贈太僕寺卿公材具文武器識過人自履戎行不避艱險前後三十餘戰所嚮多捷其在胡公幕中輯和將士尤喜汲引英俊胡公深倚任之及殉難恤其家甚至案胡文忠復何達材佐戎東下方冀從容贊畫悉掃欃槍一展其胸中抱負乃變起非常全軍覆沒元戎參佐文武四百餘員同歸於盡迪庵篠石溫甫浣溪四人而外均不尸還而龍臣忠骸一再求之不獲念之每爲淚下顏常山竟爲韋粉史閣部僅有衣冠丈夫報　國生且不愛安惜遺蛻所難爲情者獨生存者耳然耿光亮節顯揚甚大庭訓益昭固無煩以尋常慰藉之詞進也其嗣子尚稚齒遺腹女雛髮未燥薄賻千兩屬子山轉交均其教養婚嫁之資諒已妥爲位置

遺稿乃其生平精血所在自應壽世有遺集若干卷其弟駙謀付梓沅陵吳大廷爲校而序之大廷有才名公嘗薦於胡公者也胡文忠集

參小酉腴山館文鈔

何太守裕

何公裕字伯凝江蘇宜興人國子監生績學敦品居家孝友咸豐初金陵失守公寓居蘇州郡城感憤寇難學習韜略出佐當事團練鄉兵六年潮勇洶洶爲變佐蘇守辟公燠計擒其渠剿除餘黨有功議敘以知縣用七年督兵協克瓜州鎮江晉候選同知會鄂撫胡文忠公方銳意圖賊延訪英俊因秦撫曾公望顏函薦公賢乃檄赴湖北湘營參贊戎機八月公至鄂而湘軍已隨李忠武公東征矣九月公馳抵桐舒即從大兵剿賊二河十月忠武戰歿公亦亡於陣子保三殉焉時胡公聞公死哭曰伯凝父子到營甫十日罹於難是某之罪又曰伯凝不死尚有一將可用

天下人最多將才最少洵可痛也疏奏公死狀於朝

贈知府保三　贈從九品銜同時初入營而殉難者尚有

劉公運會劉公字星槎湖南湘鄉人讀書有膽識胡公嘗

謂其可備將選以協克九江官府經歷當李忠武旣歿公

猶與運同丁銳義力戰拒賊越四日夜壘破乃死事聞

詔贈同知本胡文忠集

王太守揆一

王公揆一河南新鄉人道光間進士以知縣需次湖南署道州知州廉仁愛民頌聲翕然咸豐二年四月粵賊至提督余萬清啟西門走賊乘之入公急率兵勇禦之傷重投河民救之得生城竟陷吏議當謫戍塞外巡撫駱文忠公素知其賢奏請留營以備差遣公自痛其不死至以失守嬰罪日懷愧憤籌辦軍糈不辭勞瘁四年隨胡文忠公收復常德澧州駐防岳州協克崇陽通城尋移守沌口金口時胡公軍方乏食公朝夕追隨同嘗艱苦撫綏士卒甚有恩誼七年大軍既克武昌總督官文恭公憫公在營多載猶未瀝雪乃奏請派往黃州防剿効力贖罪　詔許之會

059-307

李忠武公圍攻九江久未克胡公言公之賢乃調赴潯營襄理戎務隨剿湖口彭澤策馬行間親冒矢石連戰大勝八年二月從李公直抵九江城下審視形勢訪得磨盤洲其地高於城左右兩岡連絡下可潛開地道乃選勇士掘土置礮四月轟擊數次城垣多壞初七日李公使公督副將李續燾等首先登陴賊不能禦遂克之是役也公爲參謀其功居多胡公疏奏於　朝乃有開復原官之　旨是秋七月復從李公東征克復黃安潛太湖等縣十月李公戰歿公亦與訓導萬斛源吳立蓉儒士鍾國彥等出壘衝擊俱力竭陣亡事聞公　贈知府斛源立蓉　贈知縣國彥　贈縣丞斛源興國州人立蓉國彥湘鄉人皆以積學

李果愍公存漢

李公存漢湖南湘鄉人材武絕倫咸豐三年曾文正公奉詔督治鄉兵長沙子弟從之如雲公亦應募入籍旋隸李忠武公麾下轉戰湘鄂所至爭先陷陣以勇健稱累官至游擊統領利營七年十月協克湖口以參將用賞戴花翎八年四月大軍圍攻九江公率所部從小東門先登同諸將克其城擢升副將七月忠武公東征公爲前驅直逼三河摧其九壘會援賊麕集十月初十日官軍敗於金牛鎮賊乘勢掩至忠武親自出戰而令公與毅中營副將彭祥瑞左仁營副將黃勝日湘後營副將周寬世嚴守壁壘俄而彭祥瑞走賊踞其寨以絕我軍去路是夜三更忠

武戰歿公急督所統利字三營竭力禦賊四更利右營破公猶衝入忠武自帶之中右營圖保全士卒而湘後左仁營又破惟忠武舊部感恩無去志公與運同丁銳義曉以忠義誓守孤壘至十三日夜鉛藥水米俱盡桐舒援兵隔絕不前公知勢不可爲急率勇夫向東北突賊圍越濠浮水奮力衝出得脫至桐城者僅什之二三耳十九日逆酋陳玉成來犯公偕副將雷風雲李集賢參將趙友材逆戰自午至酉俱力竭死桐城之軍悉陷而知縣謝嗣湘縣丞李景均訓導許恆亦各殉焉嗣湘景均湘鄉人恆益陽人皆在軍營多年操守清廉不避艱危者也事聞公　贈總兵　予謚果愍雷風雲等及嗣湘均　恩卹如例本胡文忠集

勵行素爲鄉里所推重者其子入軍營辦事守正不阿忠勤奮發胡公極稱許之云胡文忠集參駱文忠奏議

忠義紀聞錄卷第六終

贊賢

男資賢校字

貞賢

059-312

忠義紀聞錄卷第七

鎮海陳繼聰駿孫述

忠勇公祥厚

祥厚公字寬甫宗室氏滿洲鑲紅旗人道光季年爲江甯駐防將軍政尚鎮靜兵民安之咸豐三年正月粵逆洪秀全由武昌東下總督陸公悉師往禦至老鼠峽皆潰上命公爲欽差大臣督師剿賊賊已於二月朔日長驅逼金陵總督潛自九江遁同居署不出城內空無一兵祇有團勇數百公率滿軍三千偕提督福珠洪阿副都統霍隆武督諸將分守各門令佐領炳元選八旗精銳二百五十人駐盧龍山爲策應而江甯城周九十六里垛口萬五千有

059-313

奇六寡不足以守公日盼望援軍杳然無迹賊方繞城築壘二十四踞報恩寺俯瞰城中晝夜以巨礮環攻公督將士禦之甚力初十日五鼓靜海寺地雷發陷城數十丈賊蟻附而上炳元持矛直前大呼曰　國家養兵千日用兵一時存亡呼吸間我輩當効死衆奮激願從適佐領輝漢太馳至遂共擊殺前敵逆酋數十人餘皆敗竄炳元逕抵鈌口身當其衝凡悍賊冒烟直上者以長矛刺之應手仆相持逾一時天微明有賊暗施火槍炳元隕於陣子前鋒海朝步甲海壽均死之賊復由水西門梯登輝漢太亦戰亡案上江志忠義譜輝漢太字子辛事繼母極孝人無間言外城陷公急同霍都統率所部巷戰勢不能敵乃退屯通濟門守內城滿營婦女亦

握刀登陴人人存必死心俄而福提督與協領伊伯訥和謙佈在儀鳳門戰死協領色勒星額驍騎校尉善慶在太平門戰死佐領成玉在聚寶門戰死防禦連奎在神策門戰死案忠義譜善慶字積卿精顏柳書法賊趨臺城善慶往禦手移巨礮擊之勢不敵慟哭投城下死成玉字琢如賊攻城矢石如雨成玉手藤牌往來女牆間賊不敢登及城陷死之叔母關氏妻張氏子松茂劾子三女一皆殉賊遂聚而攻公公在城上麾衆拒戰相持二日矢盡力竭見四面火起賊洶湧如潮知事已去乃嚮北再拜自刎死霍都統及協領德祥防禦松亮恒喜前鋒來慶武舉三音額薩勒洪額皆赴闕殁焉賊入內城佐領托多洛猶單騎血戰子舒錦從其後於鑲白旗界戰死餘如協領奎光前副將伍郎阿參領常錫齡亦俱殉難案忠義譜奎光字益之性好山水嘗

於王荆公半山園築韜光別墅戒政之暇賦詩自娛至是偕妻巴氏從容死誠敏節常錫齡字靖之漢軍人父早卒母關氏撫之成立嘗侍母疾屢旬不解帶疾獲瘳將軍某聞而重之授以驍騎校謂人曰求忠臣必於孝子之門吾以勸孝也由防禦升參領賊逼金陵錫齡詣將軍祥公署日夜議戰守不復歸家內城陷罵賊不屈死妻趙氏同殉

駐防男女死者共四萬餘人事聞公贈太子太保　予謚忠勇將士　賜卹各有差上江縣志

論曰賊自破武昌驅其衆順流而下敗陸制軍之師於九江皖城隨失其燄如火之熾金陵守兵既單又無外援欲望金墉之固其可得乎然而祥忠勇公率其部軍慷慨登陴猶能相持十有餘日可謂壯已城雖終崩大小將領下逮甲士以及婦嬰咸願死綏而不求生八旗之旅遂人人無愧乎節義忠貞豈非　國家深仁厚澤之報也哉

祁文節公宿藻

祁公宿藻字幼章一字子儒山西壽陽人大學士文端公嵩燾之弟也道光十八年進士選庶吉士是秋與同館生葉聲揚乞假歸途次雄縣聲揚歿於旅舍棺殮皆公任之人高其誼明年授檢討二十四年爲廣西副主試尋授黃州知府洊升廣東按察使擢湖南布政使咸豐二年調江甯值粵寇陷武昌警報迭至總督某率軍十萬防堵九江公以會城空虛設籌防局招募壯勇命諸生張繼庚李翼棠王金洛統之三年正月官軍潰於小孤山總督遁歸閉閣託疾公與鹽巡道涂文鈞督糧道陳克讓知府魏亨逵等謁之皆不得見案上元志忠義譜涂文鈞湖南嘉魚人陳克讓奉天承德人魏亨逵直隸昌黎

人皆進士城陷均死之乃歎息而出急偕屬僚內撫居民外籌軍食經營防禦竭盡心力未幾賊薄城下公令諸生翁鯤增募勇丁以助城守案上江志忠義譜翁鯤廩生奉檄募勇四百人巡西北城及城陷退至雞鳴山之麓與從兄模墫兄子大椿大純巷戰死從孫長恩年十四復遣張繼庚等率敢死士千餘人與賊戰反爲城礮擊散公遂發憤嘔血賊攻南門守者日晡尚未得食有民人汪松匡炊秔飯并寒菜自擔餉之案忠義譜注松匡業畫工性倜直有古風賊圍金陵自擔菜飯餉守城者軍人方饑食之如飴城陷積薪樓下驅其妻王氏妾樂氏子師子於樓上焚之自投大水貧中創淹死公方登陴巡視見之泣曰好百姓我曹負之矣病益劇家人請回署不從正月晦日卒於城上王金溶經紀其喪越十二日而金陵城陷事聞　上憫公之積勞死事　予謚

文節建立專祠本上江縣志

論曰自武昌失守方伯祁公即籌防金陵而制府置不省

逆九江師潰賊長驅而至金陵之登陴以守者駐防軍外

大都市人爲多烏能敵方張之寇哉然公盡瘁王事可謂

忠已上江志贊公曰文節儒臣志阻身殲嘔血化碧殉城

最先讀之洵令人太息也

059-319

059-320

劉武烈公同纓

劉公同纓字晃垂一字清溪江西石城人由拔貢爲江蘇試用知縣道光二十一年署上元篆廉潔自矢民皆愛之適值番舶犯順供帳軍旅備著勤勞歷攝他邑均有政聲晉同知銜咸豐元年補授上元興利除弊知無不爲明年賊陷武昌公聞警輒籌辦防剿動中肯要而事多掣肘不得施三年二月賊逼金陵前驅至窰灣居民因其掠驢馬也憤擊之公請開門助戰以挫其鋒主者不許而賊又益衆民敗走由是城遂坐困公與江甯知縣張公行澍督團勇晝夜巡城廂搜戢奸宄因守者乏食發倉米餉之諸生張繼庚請仿古火城法以禦賊公以其說告諸制府復不

見從初十日儀鳳門陷公率團丁巷戰勢不敵返署以硃筆大書願以身代毋傷我民八字榜之署前尋朝服坐堂皇有賊入睨之曰此劉青天也不可殺脅以出公大罵遇害屍平橋奮身投河死案平定粵匪紀畧劉公坐堂上見賊大罵賊怒擁至城北縛樹上攢射之上鵬諦視則毀其支體閱三日有夜行者見榛莽中白光上騰諦視則尸骸狼籍一腿猶着韡光自韡中出探之得一手摺條陳六事結銜上元知縣劉某始知爲公因舁其遺骸潛埋清涼山麓與上江志云公投水死異

張公亦遇賊龍王廟被害張公字瀚門河南祥符人道光十七年進士由泰興調知江甯云公既死難事聞加贈道銜　予謚武烈張公　贈知府銜均祔祀金陵昭忠祠上江志參閱忠草

論曰劉公循吏其死也金陵人無不哀之至今上元祀之名宦夫寇亂以來州縣之吏殉難者多矣然必平日德政

及民而臨危又大節錚錚乃益爲可重耳噫如劉公者宜其馨香百世哉

059-323

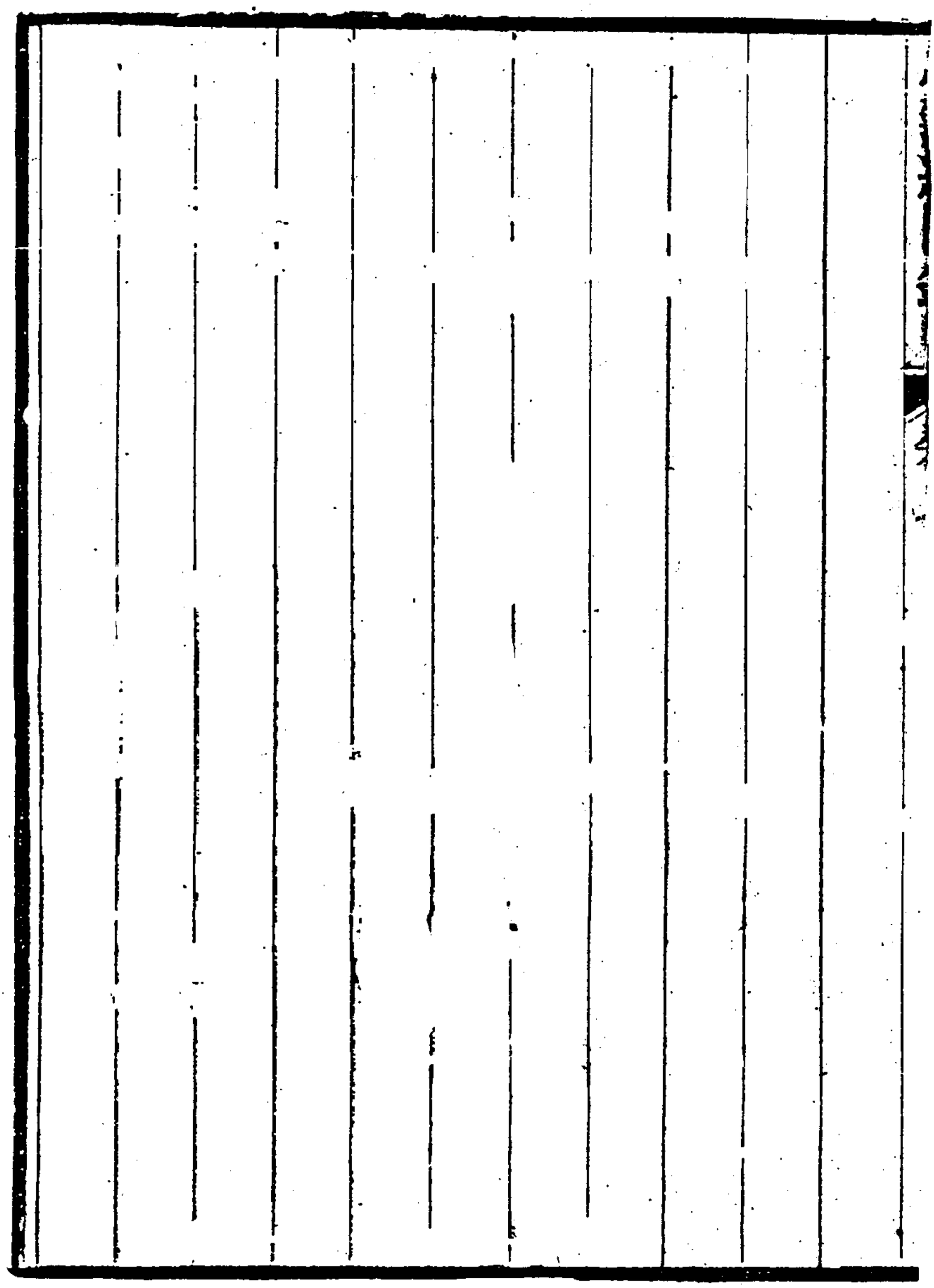

059-324

曹太僕森

曹公森字寶書江蘇上元人祖庚舉人著有且想齋藁父含暉名諸生兄淼副貢生以孝行稱公幼而好學中道光二年進士官山西榆次知縣升忻州知州署大同知府所至皆有惠政久之以母年近九十乞養歸逾年母卒服闋未及赴補而粵寇之禍作由武昌東下江甯戒嚴總督陸建瀛以公有吏材奏請留辦籌防局咸豐三年春官兵大敗於九江賊長驅至金陵逼城環攻公隨將吏守堞晝夜巡警無懈志其分守之地近朱莊恪公祠公預與家人約曰脫事變可會於祠此吾死所也二月初十日儀鳳門地道火發城垣毀賊攀堞而上將軍祥忠勇公禦之勢將不

支會公率練勇至併力奮擊賊始退方督勇繕完城鈇爲
固守計而賊已從西南各門梯而登惟時練衆紛然皆散
公知事不可爲步行入莊恪公祠家人亦先在焉公語以
今日一家併命毋爲賊辱語罷奮身投池水淺不得死乃
與妻李恭人對縊桑樹下曾孫女得姐安姐咸大哭從死
公季弟士鶴之妻管氏自縊不死憤甚以石擊腦腦裂踣
地而絕公孫諸生裕昆恐人救先閉戶以身障之取巨石
連擊腹嘔血盡碧踰時乃死而士鶴後官陝西亦殉難士
鶴字季皐道光二十年進士歷宰清瀾城固富平諸邑錚
錚著聲湖北巡撫胡文忠公嘗言之於秦撫曾公望顏稱
其人品可加拔擢及瑛棨撫陝西始調知渭南地多回匪

伏莽士鶴擒其渠楊不化置之法巡撫上其功以直隸州升補賞藍翎同治元年粵賊陳得才合川賊藍大順自蜀竄秦勢猖獗渭南當其衝巡撫知士鶴必死於職然惜其才檄使下鄉團練士鶴曰此欲活我也使吾苟活何以見吾兄於地下終日登陴巡守而賊盛兵單不能禦四月二十四日城陷賊入署士鶴衣冠懷印坐堂上罵賊死繼室萬氏殉焉疆吏奏聞并舉公殉節江甯事奉　旨有一門忠烈之褒公　贈太僕寺卿銜士鶴　贈道銜祀金陵昭忠祠公叔弟士蛟字士龍舉人蕭縣訓導爲人磊落有斷制文亦踔厲雄偉著有燼餘草上江志參粵匪紀畧

論曰太僕曹公歷官山右鳳著循良之稱及遇寇變執戈

登陴捍禦不怠忠已賊既陷城從容以死家人化之赴義爭先殆正氣萃於一門哉若夫季皐觀察之在渭南誼不苟活錚錚之節與乃兄後先濟美宜　朝廷之褒卹有加也

王知事金洛

王君金洛字蔗鄉江蘇上元人少疏放不羈後折節讀書補諸生爲詩文有奇氣（案上江志藝文王金洛著有蔗餘軒詩畧）與同里張繼庚金鼇友善三人者同以志節相切劘也嶺嶠寇起君聞之叱咤曰天下承平久是雖小醜恐大爲東南禍吾儕挾三寸毛錐子焉能殺賊哉遂棄舉業習韜略咸豐二年冬武昌失守賊船東下江左大震繼庚以君知兵言於江甯布政使祁文節公廷入幕君條陳守禦計甚備文節告諸陸制軍不能用也明年賊陷皖城長驅攻金陵君從文節登陴固守時制軍自九江敗歸闔署門謝客文節憂憤嘔血死君經紀其喪未幾城陷君猶偕其兄弟監生誥諸生

059-329

濩及從子爲璧琮璧督勇守城之東北力戰手刃數賊以賊多勢不能支乃還家驅妻徐氏女菊姑赴門外陂塘中繞而大呼見妻女死復入室題詩於壁洞開重門踞几挺劍賊來即叱斬之凡斃十有二人後一悍賊至君手持之入陂塘同殁誥濩爲璧琮璧亦死於難已而官軍剿賊繼庚謀內應君族人芮莢金璧植璧鴻璧奎璧珠璧皆同謀事洩盡死賊窮索其家於是君嫂節婦余氏及誥妻陳氏女賞姑濩妻許氏女松姑芮妻芮氏莢妻朱氏全璧妻馬氏國棟妻夏氏女大姑二姑三姑著妻沈氏僕婦某氏俱被害事聞以君死事最烈　詔贈鹽運使知事建專祠家人祔祀焉本上江縣志

論曰王蕉鄉文學與金偉軍張炳垣同里相契其初皆彬彬雅士也一朝變起炳垣以圖賊死名最著而蕉鄉城破巷戰卒以全家殉之何其勇而烈哉當蕉鄉死後一日偉軍亦從容自縊可謂同蹈於仁矣三人中偉軍齒爲長云

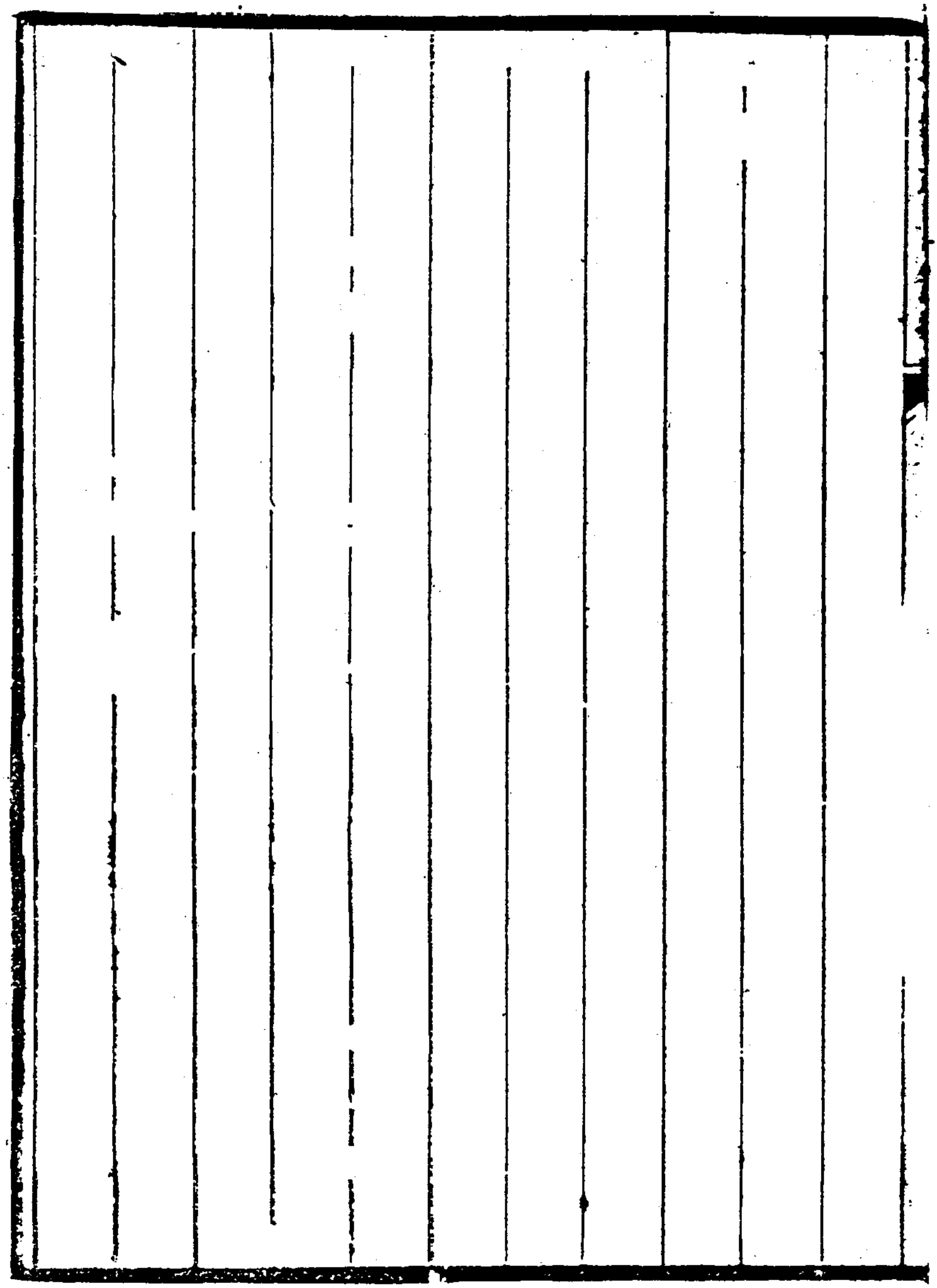

059-332

張典籍繼庚

張君繼庚字炳垣江甯人父介福道光六年進士官湖南保靖一作桃源知縣君少能文案上江志藝文考張補諸生食繼庚著有舉義文存餼於郡庠爲人倜儻有志節以家貧游幕湖湘間咸豐二年粵賊洪秀全犯長沙君從湖南布政使潘忠毅公鐸繼城入守八十餘日圍始解忠毅欲上其功力辭之策賊必東竄而母諶孺人年老亟歸金陵布政使祁文節公宿藻奇其才延入幕主籌防事君慮江甯城大守兵單弱請增募壯勇舉諸生李翼棠等統之又以其友王金洛知兵薦與共事三年春官軍潰於九江賊逼金陵君募南城春者得敢死士千餘人與賊戰爲城礮擊散祁公發憤嘔血死

時賊攻儀鳳門急君又爲上元知縣劉武烈公同纓畫策
請仿古火城法於城內開濠積薪城上築兩牆爲孔以出
火器城下兩旁設牛皮柵內伏精兵以堵來路劉公以其
說進制府格不行二月初十日儀鳳門外地雷發賊蟻附
登君與翼棠及其從弟繼辛諸生侯敦詩武生許長青王
仲德等率所募勇三百人往禦而他賊已由西南兩門入
城遂陷衆巷戰死君負傷還家急以其母與祁公眷屬託
戚友護之出城而身赴屋後池水不沈旋爲賊見逼充書
記自念死志已決欲將有所爲姑隱忍就之乃變姓名爲
葉芝發混迹賊中久之會大帥向忠武公綂軍至駐營孝
陵衛君聞之大喜誓圖翻城立功欲用間結賊黨爲內應

有吳偉堂者君同縣人嘗賈漢中凡楚人爲賊者多所素識至是佯受僞職而心實怏怏也君偵知其情遂因偉堂與諸僞官結納爲忘形交一日飲酒酣謂諸人曰公等毀家室去鄉里身經百戰攻下十數城以有今日然祿纔足果腹父母妻子不相見以公等之才何鬱鬱久居此耶皆不答有泣下者君知其可用遂反覆勸以反正且曰事成公等受上賞不成請殺我與吳君以爲說皆感諾許各率所部以應於是君與諸生周葆濂案上江志耆舊錄周葆濂字還之與廩生楊得春居相近朝夕切劘不屑以布衣吳長松案忠義譜吳長松誘賊以船采凡近自待著有且巢小草薪潛載人從水關出所全活無算後內應事洩逸出宛正惠及浙人金樹本定謀糾合鄉人數千密使諸生金和李鈞祥何師孟等出報大營

而悍賊張沛澤實同謀中悔首其事死者衆君以擴名得免九月中復遣人上書向大帥謂水西門賊所不備有船可渡太平門近鍾山由山越城易爲力近臺城之後湖有賊捕魚船可渡師緣城其近城賊壘渠魁皆受約束事必可成大帥亦以書報之君益自奮勵結死士張鴉頭劉隆舒呂長興潘萬興朱桂楹等礪刃以待乃大營期約屢爽七上書速之日夕盼官軍至雖婦孺皆知其事賊稍稍聞計垂洩君憤極嚙齒盡碎泣謂其友曰事急矣吾當自往潛縋城下詣大營痛哭請師期諸將皆感動而大兵復以雨雪爽約一日君出遇張沛澤於途唶曰此葉芝發也執以告賊遂被囚賴君百端辨雪復以計使賊殺沛澤而內

應之心益急遣同志者促大軍踐夙約四年二月二十四日金和等再至大營引官兵十餘人易賈人服入城與諸生賈鍾麟柳之麒等案上江志柳之麒江甯諸生與張維庚友善繼庚謀內應之麒與焉圍泥水匠中給賊曰城中無善圬者吾所識皆在外當出城招之遂潛赴大營引官兵八人入雜匠中操作迨師期定之麒導人登陴殺賊外援不至事洩之麒亡去妻金氏素明大義其先聞夫謀曰君當努力姑雖老有我侍無憂內顧也至是賊索之麒家屬窮治之金曰吾夫見事不成憤而出自引大兵速攻城旦夕磔汝曹矣賊怒支解之其姑王氏及夫女弟之適陳者與甥陳二官同被害

率君所結死士先伏神策門延大軍全隊至爲一鼓破城計會賊於是夕增城柵鑱以鐵鎖，堅不可啓衆遂先殺巡更賊以匠斧斫水柵琅琅有聲毀其半城賊驚起六品軍功田玉梅及張鴉頭等先衆上城奮斬守城賊十餘人於外以召大軍大軍卒徘徊不進天

漸曙東城上之賊見我師之旗競吹角角聲四拂援賊麕至我師遁玉梅跳免賊首楊秀清懸賞大索城中爲內應者有醫生沈某知張鴉頭所居遂被獲窮詰不得主名乃益疑君日加榜掠楚毒備至自脛以下皆骨頭面血模糊指寸寸斷君每受毒輒鬚髮怒張目眥裂大罵然終無所承自知旦夕且死憤賊遁天誅欲藉此以翦其心腹見前廬州知府胡大煒爲僞官在坐乃躍起大言曰事已不成徒苦何益若固官江南知江南士民孱弱非楚粵死黨合謀誰敢爲內應者賊渠信之令指實君佯曰我憊甚不能盡記憶得爾冊則可一一指冊至每指一人賊輒殺之橫尸於東門者三十五人賊渠旋悟頓足曰中若計矣令速

殺之君陷難陽陽如平時呼天作絶命詞有自圍城出者傳其斷句云挾不去眼中鐵嘔不盡心中血吁嗟窮途窮空抱烈士烈殺賊苦無權焉賊猶有舌時咸豐四年三月初六日也案平定粵匪紀畧金陵虜生張炳元倡為應咸豐四年正月與大營約賊以正月七日為元旦期陳桂堂於前一日調守七里洲炳元復親至大營謁福將軍與與計引軍功田玉梅等九人潛入城約同志吳蔚堂金麗生宛姓等五十餘人分伏機匠及種菜各館議俟大兵至城下斬守門守礮諸賊開城以迎約期未定炳元往南門欲零說數人為後路接應途遇陳桂堂之書使張沛澤知前謀執白偽侯黃玉崑酷刑鞫之備極慘毒炳元沛澤吸食鴉片煙託買未給故挾仇相誣賊搜沛澤館言沛澤得烟具遂殺沛澤復提烟元至北逆韋昌輝偽府遇害與上江志所載互有異同後賈鍾麟逸出投大營陳君死狀向忠武聞之嗟歎泣下奏其事於朝

詔贈國子監典籍建立專祠蔭世職雲騎尉君無子以

從子承豫嗣上江志參顯志業管嗣復撰傳

論曰洪逆之踞金陵也志得意滿與楊秀清等日事淫樂又遣僞酋襲取揚州鎭江又分衆渡河北犯其在建業者醜徒實不過萬餘耳張君炳垣陷身賊中志圖報　國與諸義士計結凶黨潛通官軍思爲內外合攻之舉何其忠且勇也設使大帥此時感包胥之慟哭賦無衣而出師不爽期約虎旅直至將見內應有人斬關以待何難入臺城而縛侯景乎奈何老將持重懾梟獍之虛聲屢狐疑而不決卒使多魚師漏賊備日嚴兵臨城而盤桓致角聲之四集事敗垂成誰之咎歟而張君奮常山之舌甘炮烙之刑百死不屈且以翦其心腹英魂毅魄激宕雷霆豈非古今

之烈丈夫哉

崇張炳垣內應之役同死者見於上江志忠義譜其弟繼辛觀保之外有李翼棠李振鏞張士義許長清王仲德劉隆舒呂長興朱碩齡侯敦詩侯敦泰侯敦豫王菁王荧王金璧王植璧王鴻璧王珠璧王奎璧俞德綏俞甫之虞全錄毛禾生胡大諸人此外如周葆濂吳長松宛正惠金樹本金和李鈞祥何師孟潘萬興朱桂楹賈鍾麟柳之麒姓名不載於忠義譜惟散見於炳垣及張士義傳中想皆事敗而逸出矣然而死者固烈生者亦不失爲義士故附記之

059-341

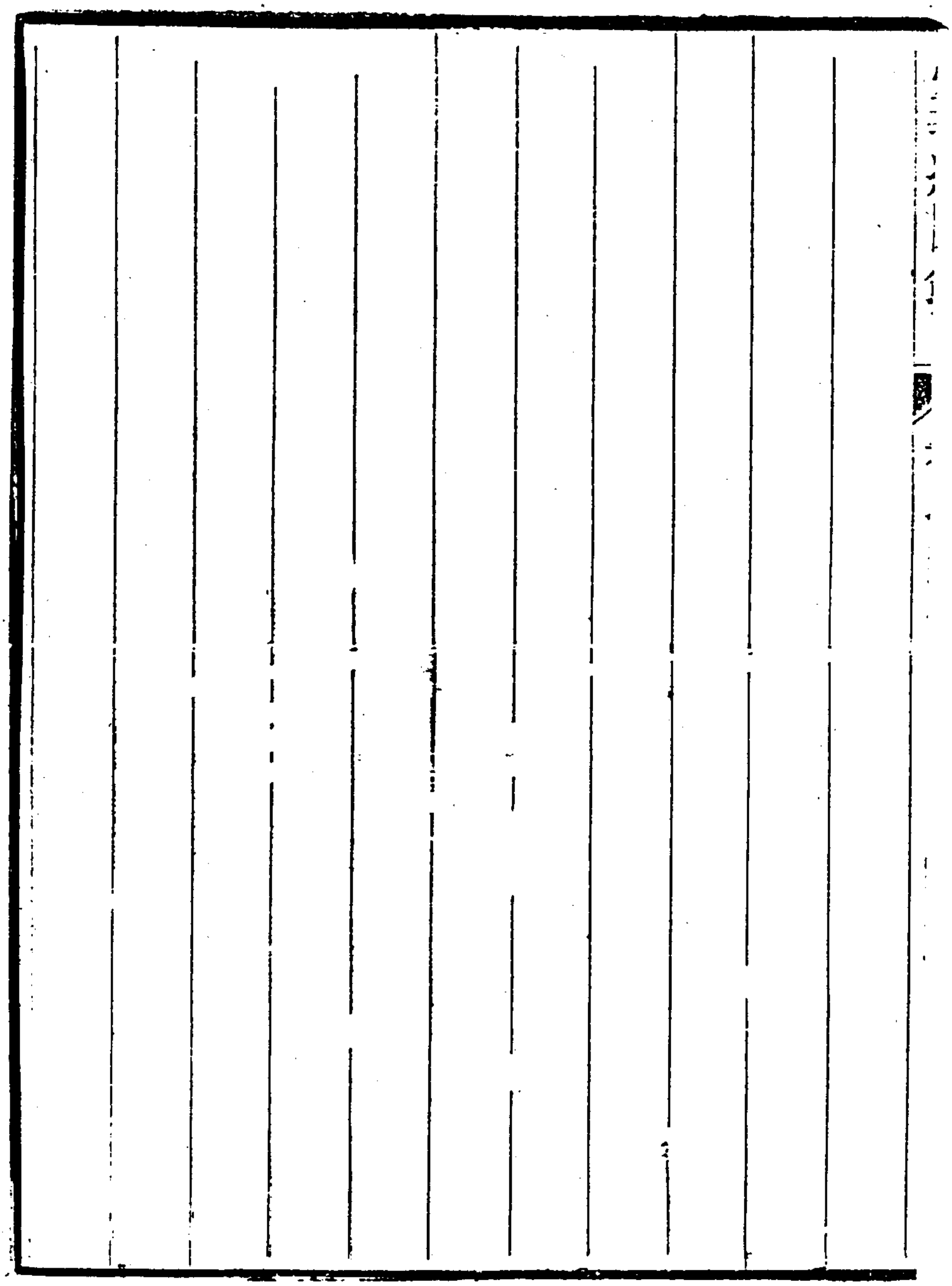

張義民士義

張士義案上江志祠祀考張公繼庚祠以詒作劉義與人張仕義祔祀仕義當即士義乳名鴉頭案甕鴉頭江甯人家居城東故無藉而任俠有肝膽能急人之急人畏而重之於是鴉頭之名噪鄉里間咸豐三年江甯城陷士義結素所狎者醉歌一室若無事然諸生張繼庚謀內應聞鴉頭名欲招致之商諸同謀有劉隆舒者業金珠與之習躍然曰我試爲君約乃與朱桂楹呂長興朱碩齡同詣士義家告之故且袖短刃兩柄授之曰汝能殺賊當以功名顯士義慨然曰我何人諸君乃下交如是我素聞張先生今之烈士請共殺賊洩憤富貴非所望也遂見繼庚與之盟遣人至大營訂師期內外合攻冀一舉破

金陵城至期士義與桂楹長興隆舒碩齡諸人伏神策門以待官軍夜半登城見粵賊手紅燈騰身斫之擲首陴外以爲信復殺賊十數而大兵不至城下又增水柵甚堅刃之有聲柵半毀城賊驚起士義知事不成遂遁血淋漓濺履上灰壘塗之明日賊閉城大索不得懸重賞購斬關者士義鄰人醫生沈某知所爲洩其事遂被執炮烙之窮其主名士義叱曰賊子欲殺則殺主名終不可得也天下人皆欲殺汝豈獨我張鴉頭哉卒不吐一人遂與長興隆舒碩齡被害於三山門外士義目光如電至死罵不絕口楹竟獲免未幾沈某出城爲軍校杭一清所執伏誅（案聞復撰張繼庚傳有劉鴉頭者炳垣所募健兒能手刃十數人者也隸賊官沈獸醫下慮事洩禍且不測欲逸出而賊法

凡因事出入皆有僞官符劵謂之關憑以爲信非是則守城賊拒不令出入劉恃沈素同里閈當援救密以兩告藉拘得關憑爲脫身計沈賺得事實遂以告於僞東王楊秀清炳垣與鴉頭鴉頭被執時語人曰事由我泄願以一身去必並殺沈不猶愈於徒死乎鴉頭從之沈聞劉反噬急遁切齒賊亦懸金購之沈夜伏林莽惶懼無措自投村民求救賊信鴉頭言捕沈甚急時城外官軍聞沈媚賊償事皆無完膚同謀賊寄居江村民縛有脅力善刀槊城陷脫圍出居秣陵關從江甯知縣王某帶送大營支解之又案上江志杭一清高淳人一清詫曰此非溧內應事之沈某耶吾逸出遇於東善橋一清詫曰此非溧內應事之沈某耶吾鄉張烏垣先生及張士義劉隆舒朱碩齡輩皆死於若手是烏可釋遂執詣知府鄭公濟美鄭公令一清手刃之剖腹取心馳報劉隆舒之弟後復從其相識高德泰貨金以買馬曰吾有馬可馳賊中取讐人頭以溧忿六年大營將且潰一清先回里結團禦賊斬馘甚衆賊大至偵其勇懼且忿購得之清死之

同治三年六月大帥曾公國荃克復金陵奏鄉士民之死於難者以士義祔祀張繼庚祠上江縣志

論曰自洪逆盜金陵其毒愈熾張君炳垣奮然而起效南霽雲請師之舉蓄段太尉圖賊之謀可謂壯已然而張君猶可曰讀聖賢書忝在庠序也若張鴉頭與劉隆舒諸人皆混迹里閭並未嘗章甫逢掖號稱儒生不過如古賣漿屠狗一流人耳而能聞義踴躍矢志報　國及乎事之既敗鼎鑊刀鋸甘之如飴而終不累及於同志視明季顏佩韋諸君魄力之雄直爲過之古云燕趙多烈士今以張鴉頭之事觀之吳人慷慨豈在荆卿高漸離下哉

田大令玉梅

田君玉梅字鼎臣四川酉陽人案豫軍紀畧作湖南人好讀史傳下筆千言貌文弱而多力屈其臂數人不能伸性倜儻家貧喜結客不知生計弱冠後輒出門遠遊海內名山五嶽歷其四每遇險要形勝古人戰爭之處必停轡登眺蓋其志趣固不羣也咸豐二年冬粵寇入長江將犯金陵君方在京師慨然思討賊立功驅車南下至則江甯已陷大帥向忠武公屯營鍾山督師攻城不能拔君欲謁見獻策而羈旅無與通其鄉人有駐善橋營者往投之居數日適縣丞胡恩燮以公事道經善橋見君懽若平生君出所著論示之皆切中時弊恩燮奇之爲言於太守趙某趙召與語亦

059-347

歎爲異才乃薦諸大帥給軍功六品銜當是時江甯諸生張繼庚謀翻城應官軍陰結義士相機而動潛遣人至大營上書者再而幕府終躊躇不果君乃說大帥曰官兵圍賊今既數月無水師以扼其吭僅城之半耳城高而備多急攻之無益也聞城中有內應者請先爲公入覘其虛實大帥諸之而張繼庚亦以日久恐洩親來大營見將軍福興痛哭告其事大帥遂遣君行君固機警絕人效賊裝挾匕首至江東門即賊出入要道所謂買賣街也君手持筐實以餅餌魚肉若買而歸者遂自水西門入訪內應者之居召諸人與之謀復遍歷賊巢習其言語號令又至各門視其路之寬隘遠近爲進兵計皆默識之越三日復自西

門出孑然孤身守者眈眈視君故從容坐城闔若有所待少頃遙見一騎來導從數十輩君遽拂衣起曰至矣昂然出守者以爲同黨也竟不之詰君歸至大營備述其所經且言內應頗衆但散處不相聚似不可恃惟官軍向神策門進守者寡距僞署稍遠賊即知有變不及救或可濟也大帥從君言君於是復入城告衆以期而衆以賊耳目多瞻顧未行事久竟洩繼庚被執堅不肯承密遣同志者告君促大軍速至君遂潛身再出言於大帥謂繼庚雖失陷義民甚多但志猛而氣怯難以專任某已結壯士五人必挈以共往大兵繼之而後可圖帥曰吾當以軍應汝此大事好爲之四年二月二十四日君同其徒五人（案平定粵匪紀畧作

059-349

軍功田玉梅等九人易賈人服入城率諸義士賈鍾麟柳之麒張鴉頭等夜伏神策門延大軍爲破城計君道遇邏卒斬之守陴者悉熟睡亦殲焉僞參護臥堞樓驚而踰垣君以矛衝其喉擲頭於外遂下城將令諸人合攻守門賊而斬關開門則阻於柵不得前蓋賊於是夕新立木柵高而堅鍵以鐵鎖守賊悉在其內列礮外向稍覺礮卽發無所避天將曙夜巡者見城上死者纍纍知必有變鳴鳴吹角他處亦應之君曰噫事敗矣賊且大至宜避之乃皆退而匿已而賊兵麕集大譁下令閉城大索收百四十人殺之城啟君竟偕五人出（案豫軍紀畧田玉梅入江甯城事洩內應者爲賊磔死玉梅乘賊亂僞爲捕逐奸細者竟脫去）先是大帥與君計遣諸將如期往至是夜軍至城外天

明而門不開忽聞角聲四起城上旗幟簇簇知謀不成遂整軍回咸太息曰田生必死矣及君脫歸衆益奇之大帥以君爲能將賞以官君上書謂內應既無功則惟鼓我士氣以下此城將不可使恃兵不可使驕語太激拂帥意乃寢其賞君復往依趙太守亦無所用之會蘇撫吉勇烈公督兵鎮江或有言君者署爲軍校經數十戰吉公旋敗於九華山君功遂不得敘後赴湖北軍營胡文忠公以君有膽略堪任戰疏奏其材保舉以河南知縣用適值捻寇大擾中州豫撫求援於楚大府檄君往剿屢戰皆捷然狂氛方熾未易撲滅軍士力且疲而巡撫某益趣進兵十年八月君從提督承忠勇公擊賊於汝陽城南之野豬岡力戰

陣亡案豫軍紀畧咸豐十年七月田玉梅從提督承惠躡賊所嚮敗之於稽集灌而又有老塚寨廟灣官莊之捷賊奔汝南之北水屯時捻徒四五萬而官兵僅數千且以奔命而疲提督復爲巡撫慶公所劾奪職示貶提督憤誓滅賊以雪恥八月六日軍抵野豬岡賊大至鋒甚銳我軍連壓不動賊皆噤聲死鬬自日中之暮我軍飢不利賊又從大石橋鈔襲後路提督身負數創猶奮呼衝殺軍潰死之玉梅與知府王榮烈副將王居廣參將百順遊擊苗玉榮等均力戰陣亡承惠因將材王榮烈田玉梅皆勇敢善戰爲賊所畏其死也全軍爲之奪氣事聞

恩卹如例君爲人風雅自喜軍暇頗嗜吟嘯出則輕衫被玉手致翩翩絕無武士習氣然每與同志者言及時事則性情激憤目眦裂恨不得尺寸柄爲　朝廷殺賊嘗大言曰某百無一長惟不敢愛此身置國事於度外苟有用我者雖死不惜耳卒剿劇寇殁於行間遂其馬革裹尸之志可不謂之奇男子哉孫文川撰傳參上江志豫軍紀畧

論曰田太令入江甯城與內應者謀納大軍上江兩縣志平定粵匪紀略及馮景亭顯志堂稾俱載之然皆因張炳垣而牽連以書故其事不詳惟孫澄之撰大令傳言之最悉嗟乎嗟乎大令在大營時名位甚微而乃三入虎穴刈賊如草事雖垂成而敗而膽智則迥絕人矣惜乎主者惡其言直擯之不用設使大帥能愛其才付以精兵千人自爲一隊吾知出奇制勝功名不下於嘉慶間羅桂二公而乃棄于將如鉛刀俾鬱鬱無所試晚遇胡公方以河南一令爲發軔之始而值妖氛大熾力疲於奔命竟以衆寡懸殊剿賊以死哀哉然報國之忠至今猶凜凜如生軍興以來固多奇士若大令者尤其傑出者也

059-353

案曰孫澄之田大令傳敘事頗詳贍而內應用虛寫又不記年月未免近於小說家伎倆余故補入張繼庚賈鍾麟諸人并書其伏兵登城之月日其事俱載於上江兩縣志可攷也澄之又云玉梅後隸依勝帥麾下剿捻匪死於潁亳間亦非也此時河南督師乃巡撫慶廉非勝保而玉梅實從提督承惠陣亡於汝陽之野豬岡考據亦不確至胡文忠於咸豐十年尚薦舉玉梅王紫詮遂疑玉梅猶未死不知豫軍紀略明言十年八月六日玉梅戰歿奚疑之有今皆一一改正俾知稗官野史之文亦當信而有徵庶可傳後云

忠義紀聞錄卷第七終

贊賢

男資賢校字

貞賢

059-355

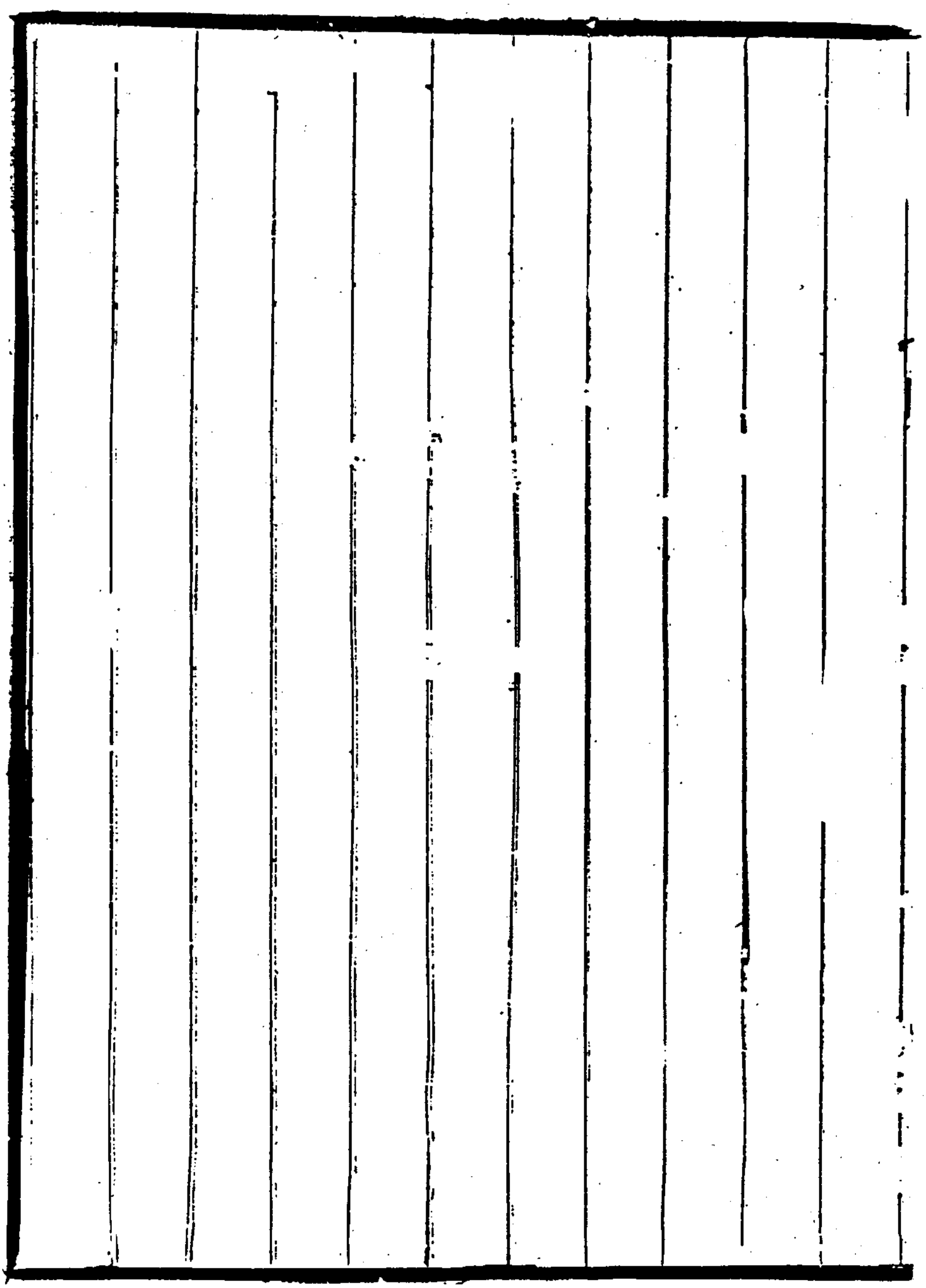

059-356

忠義紀聞錄卷第八

鎮海陳繼聰駿孫述

鄒壯節公鳴鶴

鄒公鳴鶴字鍾泉江蘇無錫人道光間進士爲河南知縣嫻於吏治洊升開封知府值中牟河決水及城闔公捍衛繕修仍復舊觀民皆德之案國朝詩鐸林文忠公題鄒鍾泉開封治水紀畧詩曰狂瀾橫決趨汴城城中萬户皆哭聲孤城障水城垂傾危哉公以一手擎是時在官同震驚民謂非公吾不生撫部聞災洞輿情授公郡符安編氓公所自信惟一誠死守誓與陽侯爭肝膽披瀝通神明億兆命重身家輕禦水難於禦暴兵四圍激齧鋒莫攖城頭白日遊赤鯨麗譙夜聽蛟鼉鳴公親鼓喧軍鉦衣不解帶巡嚴更始爲搴茇刈榛荆繼下塼石聲匆匆連旬苦雨不肯晴上淋下潦溝澮盈萬難之際爾專精焚香告天心自盟峭陂斜堰高崢嶸逼走急瀉開中泓歷伏秋汎及霜清寢食於城城可嬰渡民避水舟筏迎濟饑饘飦兼粥餳全活老稚蘇鰥惸是冬鳩工依定

程河由地中順軌行奈何羣議紛縱橫欲遷洛邑重經營
咄哉此論乖輿評三誥奚必同盤庚斯城仍恃衆志成汴
民困久茲乃亨尋遷江西糧儲道進按察使擢順天府尹以天下
承平久疆吏宴安患根已伏屢上封事欲立功名自見咸
豐元年洪秀全亂嶺右　上特命公巡撫粵西臨行召對
親賜之詩寵賚甚渥迨公抵任相國某公亦督師至京
旅及各省軍雲集嶺嶠征戰調發權皆屬於帥府巡撫惟
籌糧餉以供軍需而已帥素有賢望而疏於戎略不能馭
將左右又無正人兵事日以大壞三月賊自永安突圍竄
犯桂林時諸將皆領兵在外會城空虛祇有撫標兵及鄉
勇不過二千人公同布政使吳鼎昌副將馬龍知府張敬
修等率以登陴親自拊循言與淚下俄而提督向忠武公

從間道至公心稍安洪逆踞得月樓瞰我虛實百計進攻公與向公竭力禦之會援軍亦齊進寇乃宵遁是役也省垣被圍三十有一日公誓以身殉晝夕在城上與士卒同甘苦邂壘枕戈目不交睫危而僅安形爲之憔旋以全州陷爲大帥所劾褫職回里嗟乎公在粵西可謂勞臣全州之失由於將士不能堵截任其豕突出柙貴臣不知罪已反以白簡從事是非顛倒亦云寃已然公自罷歸後絕口不談前事間與二三故交買棹攜杖遍探慧泉九龍之勝倩畫史繪圖以題詠方將優遊泉石終其餘年而不料賊走湖南且下竄江皖矣會大臣有薦公協守江甯者　天子從之公聞　命急出而任事馳至金陵官兵已敗於小

059-359

孤山九江安慶皆陷三年二月賊遂直犯江甯軍民咸惴惴無固志公從將軍祥忠勇公守城初十日賊破鳳儀門公督兵往救至三山街被害當城陷一夕前公見勢必不濟自賦絕命詩曰太倉半粒粟滄海一微塵人生百年內忠盡義乃純蓋素志早定也始公爲諸生時夢入冥府有人示以洪水爲災官止四品八字醒而識之及守開封黃流灌城自謂必死既而水退無恙至是再起廢籍殉難金陵　卹贈道銜方知洪水乃指洪逆監司正屬四品事頗可異後　朝廷念其忠　詔復巡撫原官　予謚壯節

（參粵匪紀畧退安筆記）

論曰鄒壯節公宦豫最久喜振拔單寒士多趨其門又嘗

補刻河南通志一時賢士翕然及後出撫粵西寇燄方張而能苦守桂林亦不負危疆之重任況乎歲寒之操克完貞節耿耿此心可仰對　九重矣公著有文集李大令兆洛言其慷慨悱惻之意隨處流露稱之甚至第兵燹後未知遂集尚有存焉否也

059-361

059-362

常文節公大淳

常公大淳字南陔湖南衡陽人父英瑚嘉慶間進士篤學通易圖說晚愈鈎貫性剛正好義鄉評重之公早承父訓以文學稱道光三年成進士選庶吉士授編修改山東道監察御史遷工科給事中轉吏科掌印在言路屢有建白尤殷殷以兵食爲憂十三年首陳各行省州縣倉穀空虛或折價抵算非愼重積儲之道十五年疏言畿甸河東奸民斂錢聚徒連結鈔掠官不能捕及五領南北假會集黨所在傾惑而牧令皆安居城中郊郭之外視如荒野胥役容奸爲其耳目督撫諱盜以無事爲福律重民命巨憝佚法每聞重案旋見消彌若長此姑息懼爲隱患又言各省

059-363

旗營不習騎射綠營防汛糧額多虛陸路驛衝刼盜縱橫江海疏防盜艇出沒又文武分職牧令無兵額設民壯竟同皁隸不以守護防送爲專責而悉以持牒拘訊優假之且營兵民壯多容老弱盜稍悍見之不敢捕懼非所以示威嚴折姦宄也十六年湖南鎭筸驕兵戕官兵備道以上皆遷延不窮其事公奏劾其狀兼上苗防條議曰鎭筸之爲防重矣自明時設巡撫重鎭至於我　朝籌屯田積兵穀練丁壯重道員之權　聖君賢臣經營十餘年而後定制故鎭筸精兵爲湖廣最非其人性土俗悍勁絕異也養之優而教之勤振厲之使然也然兵之爲用日日見敵則怯爲勇一年不用則銳卒爲鈍人情習安而忘危禍發而

不顧故自巡道以下苦其邊鈌四廳同知聞命趦趄地非
膏腴則剝侵兵餉浸淫未數十年而前法盡廢矣夫兵餉
不足壯勇告去統率失人庶事虺隤臣謹議善後五條以
救時弊一曰兵勇當用土民二曰餉米不得勒折三曰屯
穀買補當有定價四曰巡道出巡當報日期五曰同知升
遷無徑擢本道又曰臣所陳者特就目前之積病請變通
於法內若夫愼選廉清申警不虞尤在督撫大臣綢繆其
未然張皇其勁旅使偏遠不阻聲教則清沅敉安黔中得
輔車之勢矣疏並　飭行未幾出爲福建督糧道總督鄧
公廷楨倚其材屢奏署布政按察兩使出防夷寇駐障泉
之間幾二載和議成乃還福州二十二年遷兩浙鹽運使

059-365

歷安徽湖北按察使陝西湖北布政使郵獄四修水利所在有稱　文宗即位授浙江巡撫奉　詔濬餘杭南湖紹興三江閘及議行保甲皆稱　帝旨咸豐二年春以鄞縣民張潮青聚衆滋事官兵剿之多死降四級已而潮青就獲亂平署巡撫椿壽以聞　詔復公官移撫湖北案憫忠草咸豐初粵氛漸熾上在禁中有楚歌之占乃使常公爲鄂撫當是時粵西寇起兩載大兵聚於永安而湖廣總督程某率湖北兵駐湖南觀望永安大營以爲進退恇懼失意置湖北度外其衡州以北縣屬山寇勢漸盛則爭渡洞庭倚江湖之阻遷武昌漢陽若祖踵公於夏六月至鄂省知沿江利害無過長州乃出境檄巴陵視水軍舊額兵籍一船一人可用不得已募滿舟五

百合陸兵三千人守湖而躬還江夏撫鎮民士料兵儲餉秋七月寇大出圍攻長沙冬十月解圍下趨岳陽漁舟應募者初結筏斷湖商民舳艫如織還不得過天寇出資口守兵驚潰寇悉得商船資糧入方衆至千萬岳州屯軍聞風逃遁湖北大震公已被　詔移山西巡撫仍留任辦軍事前請調陝西兵三千人未至蒐城中兵益募壯勇猶不盈三千乃議堅守檄召外軍而前所遣防屯近城兵聞寇大至怖急還走提督雙福悉聽入城合五千餘人乘城十一月丁巳圍合援兵屢戰不能進公自以文臣不知兵城守事專委提督主之會公次子豫省親在武昌屢請出勁兵扼長虹橋以通援師犄角城中公詢之提督而提督不

059-367

可困守二十四日城陷公方乘肩輿巡城城堞間無一人輿夫遂各散走而寇從高冠山前上提督所主守也公主守山後猶未見賊其日大霧隱隱聞號哭聲公攀堞將自投以死巡捕官楊文先請曰今死空垣間誰知者又大臣不可辱賊手且至文先家即進馬下城公入坐呼文先結繩就縊未絕老僕視狀不忍解下之公蘇怒擊老僕徐理繩引吭死年六十妻劉夫人及長子集松集松妻馬氏女孫淑英皆縊僕婢亦多殉者案衡陽志列女傳常大湻妻劉氏父璧榮端嚴有志操爲閭里所敬始大湻困名家子然貧困無能自濟璧榮獨奇之爲媒於富室某氏既納采矣近代問名之禮二姓父兄及媒氏皆會當書紅箋具男女生年月日時互藏爲信至日常氏饌具以待某氏不至兩媒者往徵之乃囁嚅頗反常貧狀璧榮勸强之語益相侵則怒還告大湻父辭謝璧榮意益堅不足語僕有息女可以奉公子大湻父彼輕許

乃卽席用所具聘某氏書幣以聘劉氏舉酒盡歡而罷劉氏歸大涪果以安貧操作見稱後大涪歷官中外劉氏皆從家事悉決焉武昌陷大涪旣死劉氏集婦女告曰我命婦也義不待賊至死生事大汝曹自審之遂自經死長子婦馬氏等皆殉馬氏庶吉士倚元孫女端莊涉書史其歸集松舅大涪已由朝官出爲監司馬氏恆侍祖姑鄉居以孝謹見愛被服操作不改儒素及侍姑至武昌寇破城舅姑殉節馬氏視女淑英已先縊乃引繩自經久不得絕時寇俱入城馬氏乃急以繩引舌手大硯石自擊腦裂舌出而死媪婢見者莫不股栗其感激從死者數人事聞

詔贈總督予謚文節褒卹優厚　手詔稱悼云爲涕零云公本儒家子以文章擅長篤好墳典藏書三萬餘卷皆舊刻精本其餘碑刻千本硯石數百並當世名品冠於湖南兩爲考官取士明允在位節儉家法尤肅官俸所入頗能惠其鄉里其居諫垣歷言時弊最有先識及爲鄂撫適丁寇亂而守城兵單薄諸將又無可任倉猝應變明知事

之不濟卒以全家殉之亦可哀也衡陽志

論曰武昌之失守也時人頗追咎常文節公漁舟守湖之策又咎其專任提督至爲賊困其實此時寇氛正熾卽用他舟扼險洞庭未必可守而鄂中又無名將公亦不能不以軍事委提督也若夫堅守省垣以待援兵亦非失策倘使大帥向公兵不阻於洪山長驅而前安在武昌之卽陷乎況乎城破而以合家殉之大節凜凜正無庸以成敗得失苛議之也

徐莊愍公有壬

徐公有壬字鈞卿一字君青浙江烏程人父聚奎以名士困場屋生子六人公居三幼而穎敏能文父卒母張太夫人命依叔父禮部某於京邸師事姚郎中學壞爲經世有用之學道光八年舉順天鄉試明年成進士觀政戶部太夫人馳書戒之曰再實之本其根必傷汝賴祖父遺德方有今日不可不益加培植務令利澤及人居官有好政聲勿得斲損元氣上負　國恩公凜遵母教官部曹十餘年由主事洊升郎中皆循謹守法爲上官所重二十三年授四川成綿龍茂道尋署按察使以購擒唱匪渠魁功遷兩廣鹽運使二十八年署廣東按察使平反清遠縣民戕官

案釋無辜者百餘人是年冬授四川按察使　文廟登極
詔求直言公密封奏事無所避忌遷雲南布政使滇省
運銅自軍興以來他省力難津貼京銅遂不能起運廠丁
坐困將謀不軌公請就廠鑄錢以甦民困亂始息咸豐三
年調湖南布政使賊方由粵竄楚再陷武昌鄂撫遁至湖
南賊尾而至公下令關吏不聽入賊攻長沙不克復去五
年公丁憂歸明年浙之甯國告警奉　詔在籍督治團練
公乃修濬城濠招勇丁守要衝誅土寇數人湖郡竟得無
恐八年二月服闋入京　上命總司江南大營糧臺旋擢
江蘇巡撫首除漕米浮收之弊革鎮江鈔關月餽千金及
歲時州縣饋送陋習吏治稍清十年閏三月官兵潰於金

陵賊陷丹陽總督某駐常州棄軍而走吳下大震公移檄責詰總督並劾其聞警倡逃罪而急自激勵軍民嬰城固守案甕牖餘談賊將至蘇州徐中丞籌守禦策謂莫如在城外十數里掘地爲濠築土爲壘可以制賊衝突且事亦易集更募壯勇爲之會武進貢生周騰虎以義紳曹禾援有沮之者議遂寢血書至言毘陵人士願効死不去蘇常脣齒之邦乞兵相助公深然其言而撫標兵祇千人勢不能分旅往援乃命騰虎募勇二千以往至中途常州已失守賊騎直抵蘇州潰卒屯閶門又日事剽掠禁之不止公知勢無可爲仰天痛哭至四月十三日廣勇李文炳縱火爲內應參將慶春率兵禦之受傷死賊入城公遂遇害年六十一妾施氏及女婉姑自經死次子候選郎中震翼與公族弟工部主事

059-373

曾庚均投水死幕友候補布政司理問鮑鄂衡亦殉難事聞公照巡撫陣亡例　賜卹　予謚莊愍公爲人耿介端方言笑不苟生平喜研究厤算參用中西法當出爲四川兵道時入對　宣廟夙知其精算術詢以圓明園水高於京城幾十丈又出西洋進貢奇器令指陳用法公奏對稱旨著有務民義齋算學十三種共二十卷行於世案湖州府志藝文測圜密率三卷堆積招差一卷橢圜正述一卷截球解義一卷弧三角拾遺一卷四元算式一卷强弱通考一卷校正開元占經九執術一卷古今積年解源二卷朔食九服里差三卷表算日食三差一卷

雖西人見其書亦歎爲不及云同時朱公鈞字小歐海甯州人諸生嗜金石精賞鑒藏書甚富以通判需次江蘇攝川沙廳洊升蘇州知府所至均有治績擢糧儲道

署臬司象賊至亦慷慨不屈死光緒三年江督沈公葆楨
疏言前按察使朱某嚴官三吳善政頗多遺愛在民請祠
祀於江蘇省城　制曰可　謫麟堂集參湖州府志　國朝詩廣憫忠草
論曰近日疆守之難莫如徐莊愍蘇郡悉索敝賦民力久
竭十萬之衆新坑長平上將陣亡帥臣又遁悍卒結羣以
爲難宥小同變於肘腋此時無論公出自文墨治兵未必
所長即使夙嫻韜略亦恐孤掌難撑所由惟以死自誓而
全大節以報　朝廷亦不負昔年賢母之訓矣若彼朱廉
訪者與公同爲浙人俱殉於難生爲良吏死作忠臣豈非
兩浙山川藉以生色者乎

059-375

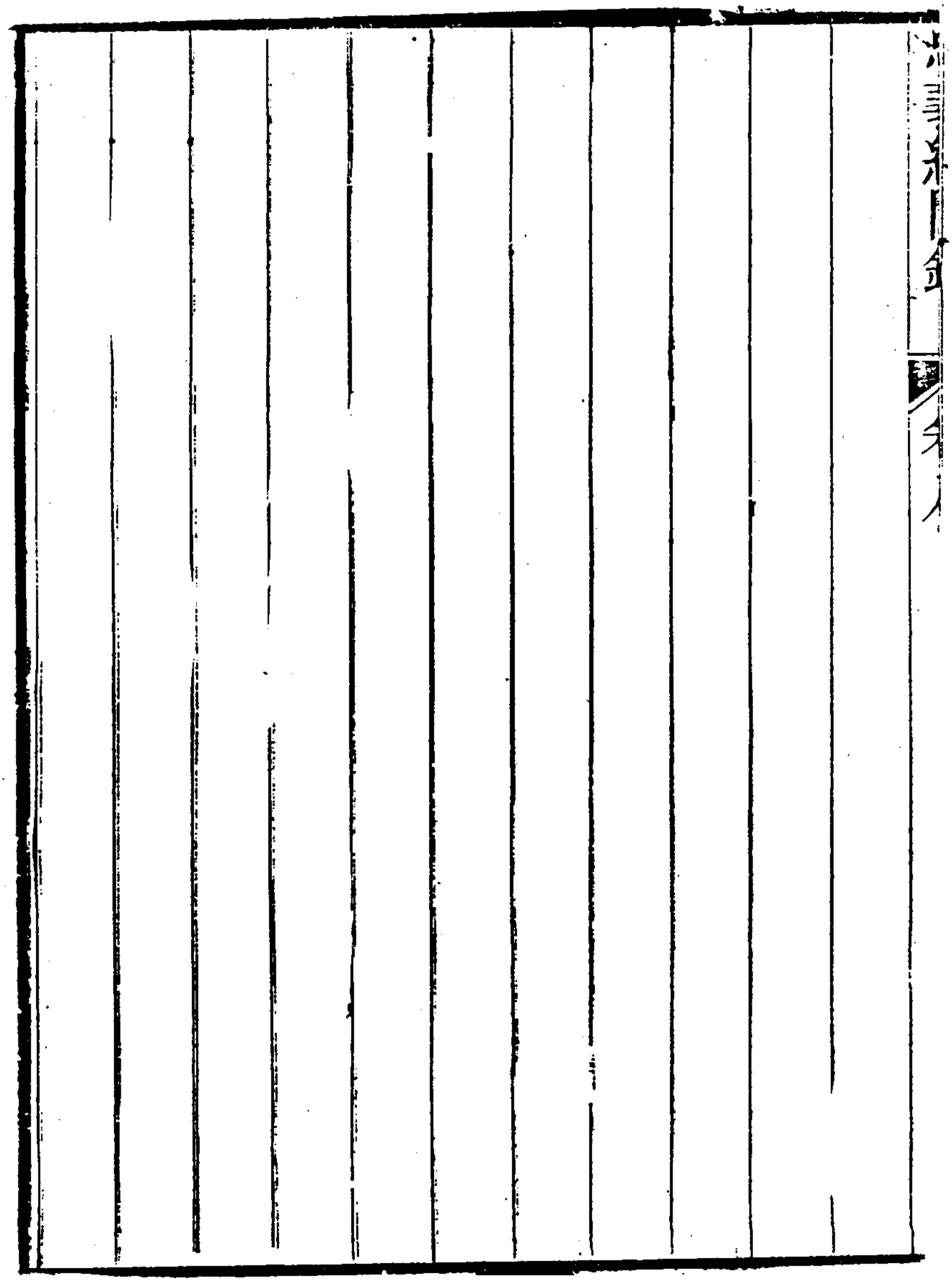

羅壯節公遵殿

羅公遵殿字澹邨安徽宿松人道光十五年進士以知縣官直隸二十二年擢浙江湖州知府在任三年有政聲調杭州擢湖北安襄鄖荆道駐襄陽其地據上游當孔道爲湖北一重鎮會粵賊竄楚公善撫其民又以兵法部勒丁壯爲卒伍捕劇盜郭大安等誅之故武昌數陷而襄境獨全咸豐五年遷兩淮鹽運使鄂撫胡文忠公疏留之七年授湖北按察使明年遷布政使兼管糧臺復佐胡公黜陟州縣綜名覈實賢譽翕然九年擢福建巡撫將之官中途得旨改撫浙江時浙兵盡頓皖南省城止有總兵李定泰一軍無以爲守禦計公屢寓書胡公及侍郎曾文正公

059-377

籌商選將練兵法以固浙議未定而十年正月逆酋李秀成率賊突自涇縣南陵犯廣德總兵周天受在甯國擁兵二萬不能禦賊遂陷浙之安吉孝豐長興公飛函乞援於江南大營復咨江督何桂清近調黃池灣沚諸軍內顧江督謂不當抽調以示空虛公不得已檄李定泰出防湖州至梅溪遇賊而潰賊旋舍湖州由武康入獨松關間道狂奔二月十八日夜抵北新關十九日黎明撲武林門公以署鹽運使繆梓曾守衢州號知兵悉以戰守事委之梓乃率兵勇六千人登陴固守以待外援副都御史張芾遣總兵米興朝由徽州來援次富陽不進江南副將向奎率師至平望亦畏賊逗遛時賊踞饅頭山城中纖悉畢見值天

大雨連旬軍士荷戈者日夜在泥淖中不勝其困至二十七日賊轟清波門城裂遂陷公方守鳳山門罔署自盡妻徐氏及其女之適陳而寡者同死之案胡文忠集羅公女嘗割股療母病至是殉難此外死者尚有孀姪婦羅周氏及雇婦金梅氏家丁顧斌等公少講性理之學居官有清操當咸豐八九年間浙省吏治骫骳成風公至則以身示法欲痛除積習舉劾十餘人密疏於朝以難作未竟其志及公既歿浙人羣咎其主守不主戰守近不守遠爲御史某奏撤其䘏典後胡文忠公與曾文正公上其死事狀均稱公爲外吏二十年田畝不增尺寸於舊赴弔其家環堵蕭然如至寒之秀才天下第一廉吏乃得旨予謚壯節入祀昭忠祠浙江忠義錄參胡文忠集雪門詩草

059-379

論曰羅壯節公爲湖北方伯時胡文忠嘗稱其廉正勤明他人莫及迨撫吾浙竟以省垣失守身後謗議紛然其實公於九年冬涖任明年二月賊即至爲時未久亦安能驟求將才講武備乎浙事之壞在於前任某處堂晏樂寇在金陵而不知懼至羅公則已勢迫無及矣許雪門太守言縱賊入浙咎由周總兵猶不知釀亂之原也

李壯愍公孟羣

李公孟羣字鶴人河南固始人年十九成進士以知縣需次粵西攝桂平篆平土寇陳亞貴值洪秀全倡亂金田公復隨征行間洊升知府咸豐二年冬賊犯武昌公父卿穀爲湖北督糧道從圍城寄函至歷言大府勢成水火楚省旦夕可虞（案憫忠草李公卿穀字紅樵由進士爲四川知縣以洽行高擢授滇中知府咸豐初移守黃州楚北糧儲道四年寇至偕布政使岳興阿守城李公督保安門烽火嚴柝與老兵共臥起自春徂夏憔悴不可言狀及城陷同岳公死之岳公字岱青滿洲正藍旗人後予謚剛介）公接書憂甚請於當事願提一旅援鄂巡撫勞文毅公素重其才薦佐湖南曾文正公軍至則武昌失守父殉難公痛哭不欲生曾公勸以爲國愛身兼報家門之仇乃墨衰從戎由湘潭轉戰至

岳州即統水軍追賊城陵磯大戰勝之進駐螺山四年八月同諸將攻武昌盡燒鮎魚套口賊船二十三日克之公急縋城而入匍匐以尋父尸先是武昌陷時公父與候補知縣俞恆醋同縊於寓館之後樓屢有異徵賊不敢居遂封閉之至是公至寓樓見父遺骸絲毫無損面色如生乃泣血殮之欲奉柩回籍而主者已奏公功由升用道加按察使銜皆言受恩深重軍事方殷不宜拘守常制公因遣僕歸葬身仍留鄂討賊十月從曾公下九江敗賊於田家鎮繼而官兵失利退向武穴又爲賊所邀擊賴公在後率水師至蘄沈賊船曾公乃得扼守鄱陽會兩湖總督楊霈敗於荊竹鋪五年三月武昌再陷　上命署湖北按察

使同巡撫胡文忠公赴楚剿賊遂督軍克漢陽而武昌亦於是日爲胡公收復公仍統水師赴曾公九江軍營七年三月總兵鄭魁士兵潰於桐城　上厪念廬州重地命湖北撥水陸軍協堵總督官文恭公奏公謀勇素優可當廬州之任　上授公安徽布政使公遂率兵赴皖使參將趙鴻舉都司盧文熊等攻克英山八年三月賊糾捻匪竄擾商城公遣軍擊走之當是時安慶久爲賊踞桐舒皆淪陷逆渠陳玉成復出没太湖潛山間巡撫福濟攻剿皖城未能奏捷公在廬州獨當一面幸拊循能得將士心所轄無警七月福巡撫以師老無功入京內用而侍郎翁同書代任未至　上命公署安徽巡撫事駐兵店埠離州城三十

059-383

里賊乘虛突至總兵蕭開甲知府武成功皆敗死公獲譴落職留軍營自効是冬大將李忠武公失利三河逆氛大熾明年二月賊由六合來犯公方屯兵官亭長城諸處力堵廬州西面十五日賊大集破副將鄧清及公兄知縣孟荃兩營遂并攻中營自辰至戌參將潘羅成戰歿案憫忠草潘羅成徽浦人一足微蹇有膽勇敢戰軍退常殿後賊有追躡者伺其懈回戈奮擊每轉敗爲勝性好擄蒲勝不責償人樂爲用積功至參將賞巴圖魯勇號後戰死長城奉旨祠祀廬州公營破猶持矛手刃數賊力盡見執陳玉成欲降之公怒罵曰吾忠臣之子受天子恩爲大官恨不寸磔汝曹以報君父敢以狗彘之言汚吾耳乎賊乃囚之廬州城公不食賦絕命詩四章有生無將略酬時望死有忠魂報主知九原含笑應拜父兩

代清名萬古垂之句旋遇害年甫三十案養自然齋詩話賊圍皖糧盡援絕署撫李公被執僞帥陳玉成畀禮勸降公厲聲叱之復念弟孟平亦被獲冀可救不妨暫緩死陳知之爲徧查各營遣人告日公弟在巳釋之歸矣公乃作絕命詞以自誓會陳邀共食遽碗擊之遂遇害年三十二與憫忠草所載微異

于總沈國泰潛覓其尸與練總褚某護送至壽州巡撫翁同書命公兄孟荃葬之初公之敗也皖中大吏以陣亡入告然　朝議終以爲未確同治元年大軍收復廬州督師袁端敏公獲賊訊之因問公死事狀知係被囚不屈爲賊所戕具疏奏明奉　旨特褒兩世忠節謚公壯愍加贈巡撫而公父卿穀亦予謚愍肅案謚法考李卿穀謚忠詩話作卿穀謚忠李孟羣謚壯愍養自然齋愍孟羣謚武愍誤贈布政使并命所司祠公廬州憫忠草參粵匪紀畧

論曰李壯愍公痛父殉難縞素從征枕戈泣血卒能復仇鄂渚可謂壯巳及後開藩皖中胡文忠公頗言所任盧文熊等皆非將才而駱文忠公亦謂公招募壯勇多屬游民恐難得力由是聲望漸減然當廬州失守身陷賊窟終慷慨以捐生較其生平要是忠孝中人也

鄧文慤公爾恆

鄧公爾恆字子久江甯人兩廣總督廷楨之長子也道光十三年進士由翰林編修出爲雲南曲靖府知府咸豐初尋甸州回民馬二花聚徒剽掠官不敢詰大吏檄公權迤東道廉得其情狀乃諭曰漢民回民皆　朝廷赤子回民黠悍甚於漢民然皆工賈爲生其賄屬胥吏交通官長亦不能如漢民之便易夫剽劫大奸也抗官重科也馬二花暨某某者始禍之魁不可赦餘悉予自新其有負枉甚深者但有指名皆爲伸理有能縛馬二花及某某獻者依軍功論令下本道且以兵往兵臨自新之路絕矣回衆感泣遂散去公以健卒數十人馳捕馬二花等寘諸法尋甸平

059-387

五年彌勒縣奸民米某作亂六年海口回民戕官據城皆討平之七年大理回民杜文秀等揭竿起不逾月圍省城先是滇中漢回民爭訟有司能持平皆帖然公歷任三迤視回漢如一體所至感服至是請依林文忠公治永昌盜故事剿撫兼施而武人欲專兵柄謂可盡殲卒無功而勢寖驕不可制比巡撫某至知公清正屈意傾接公終不少委蛇十年由雲南按察使擢布政使時巡撫方以招撫回酋自詡爲功日事荒淫嘗欲使其弄兒爲知縣公不許又欲得一人妻爲妾不可夜招其夫至忽爲賊殺詰旦巡撫召昆明令入語以荒城暮夜刼殺時有不須研治恐生事端令以告公公曰撫署森嚴非掠竊之地死者官帶非行

路之倫今日不具獄狀將來不免列彈章耳巡撫聞之銜公益甚而滇省武弁多草竊之悍徒巡撫遂陰以意授之矣十年公升陝西巡撫旣受代由東路赴秦將盡發滇撫諸罪狀疏已具行至曲靖寓居府署是日副將何有保率其黨劉達武等百餘人突入請謁公遂被害身受二十七創事聞賜祭一壇予謚文愨建專祠蔭子騎都尉世職而戮有保尸案駱文忠奏議何有保招募土練剿回無與回說和而上江志云有効擁衆自恣旣害鄧公後逃至馬龍州仍保戮尸想畏罪先死已磔達武於市曲靖文武降革各有差其後巡撫終爲布政使某欲代其位逼令自縊死人以爲有天道焉上江志參駱文忠奏議

論曰鄧文愨公名臣之子出守滇中政績最爲可紀及爲

方伯以持正與中丞齟齬薰蕕不同器而怨隙日深方以公之驟升秦撫恐揭其奸忍而爲先發制人之謀公遂橫尸旅邸矣嗟乎　聖明之世乃有此沈寃乎卒也兇弁雖伏誅而淫人竟漏網何豸冠諸公問狐貍而不問豺狼也

潘忠毅公鐸

潘公鐸字振之一字木君江蘇江甯人道光十二年進士選翰林庶吉士旋改部曹升御史出知荆州府遷江西糧儲道累官至布政使二十九年擢河南巡撫濬賈魯河躬行履勘四十五日而工竣尋以事降山西按察使咸豐二年升湖南布政使會粵賊犯長沙前巡撫駱文忠公被召入京代者未至公兼程進莅任後即晝夜巡防並預造擔牌以防攻擊繼而新撫張公亮基至公與協心同守時城中惟副將鄧紹良所部鎮筸兵三百人能戰賊以地雷轟城城塌數十丈賊蠭擁而登公急謂鄧副將曰有能堵缺口者賞銀萬兩兵士爭奮礮斃逆渠蕭朝貴賊乃解圍

059-391

走事平公以積勞乞病歸十一年滇亂已極　上命張公亮基督辦雲南軍務而以公夙著賢望命署雲貴總督當是時杜文秀踞大理三迤郡縣多陷回衆皆與之合卽就撫受職者握兵省城專權自恣識者皆知滇事實不可爲　旨下之日無不爲公危之公乃別其家人曰責任綦重時事孔亟我受　國恩成敗利鈍當死生以之東裝而行從者僅僕周升等八人抵四川總督駱文忠公面居成都會張公至渝州有總兵林自清練衆之擾亦不能前進而公急於赴任慨然由蜀入滇道過曲靖回目馬連陞進謁卽言有人令其設謀陷害督部毋輕入虎穴公知其情竭也置之不問叱馭前行至板橋離會城數里布政使某總

兵某擁兵來迎公接篆後極思整頓軍政安輯漢回雖肘腋皆狼虎略無瞻徇久之頑類感其誠頗有悔而歸順者由是陰爲巡撫某所忌巡撫在滇多年嘗力主撫議者也而布政總兵以公事多持正不遂其請亦各懷怨望公遂勢成孤立適值回酋馬復初示意欲封平南王公即嚴詞拒絕回酋大怒乃決意害公矣同治二年正月署武定營參將馬榮率回衆數千人突進省垣屯踞五華書院居民驚惶公屢次檄令出城竟偃蹇不行十五日公至馬榮處力爲開導不從公呵斥之其下洶洶拔刃而前中軍副將楊振鵬在側絕不救護公身受七傷遂死雲南知府黃培林昆明知縣翟怡曾直前罵賊同時被害而巡撫竟在署

無恙公尸暴露三日僕周升等哀求於賊始得棺殮二月朔日總兵某由臨安剿寇歸馬榮乃率衆去案同治三年冬楊盛宗擒獲馬榮及馬連陞等皆伏誅見駱文忠奏疏事聞天子震悼有旨照總督陣亡例賜䘏贈太子少保謚忠毅予敦儼世襲騎都尉兼一雲騎尉并命雲南建立專祠公生平操守廉潔而性輕財好施濟其居官屬吏有以墨餽者乃金也知其詐卻之江南水災捐五千金以䘏窮黎親友族黨待舉火者十餘家所至能得人心在湖南時嘗因登城傷髀骨民間送方藥者踵至有老嫗持一草候門不去其輿情愛戴如此

最喜讀宋儒性理書及古名臣經濟有用之文著有上蔡詁錄闡義方輿紀要簡覽評輯戰功考同治九年奉旨

入祀鄉賢祠上江縣志參駱文忠奏議

論曰潘忠毅公之總制滇黔也置身狼虎之窟事無可爲及乎叛弁變起身攖鋒刃凜凜正氣何異　國初范忠貞之死於耿逆乎當公由蜀入滇駱文忠公謂公此行身入險地主撫則仍爲所制主剿則力不足以振撻伐而川中又多寇不能分兵以尋公蓋亦知公之必罹於禍也然使公如巡撫依阿曲從事事苟且亦可不爲賊害而公終不肯出此者其剛正忠烈雖百世下猶令聞者興起矣

059-395

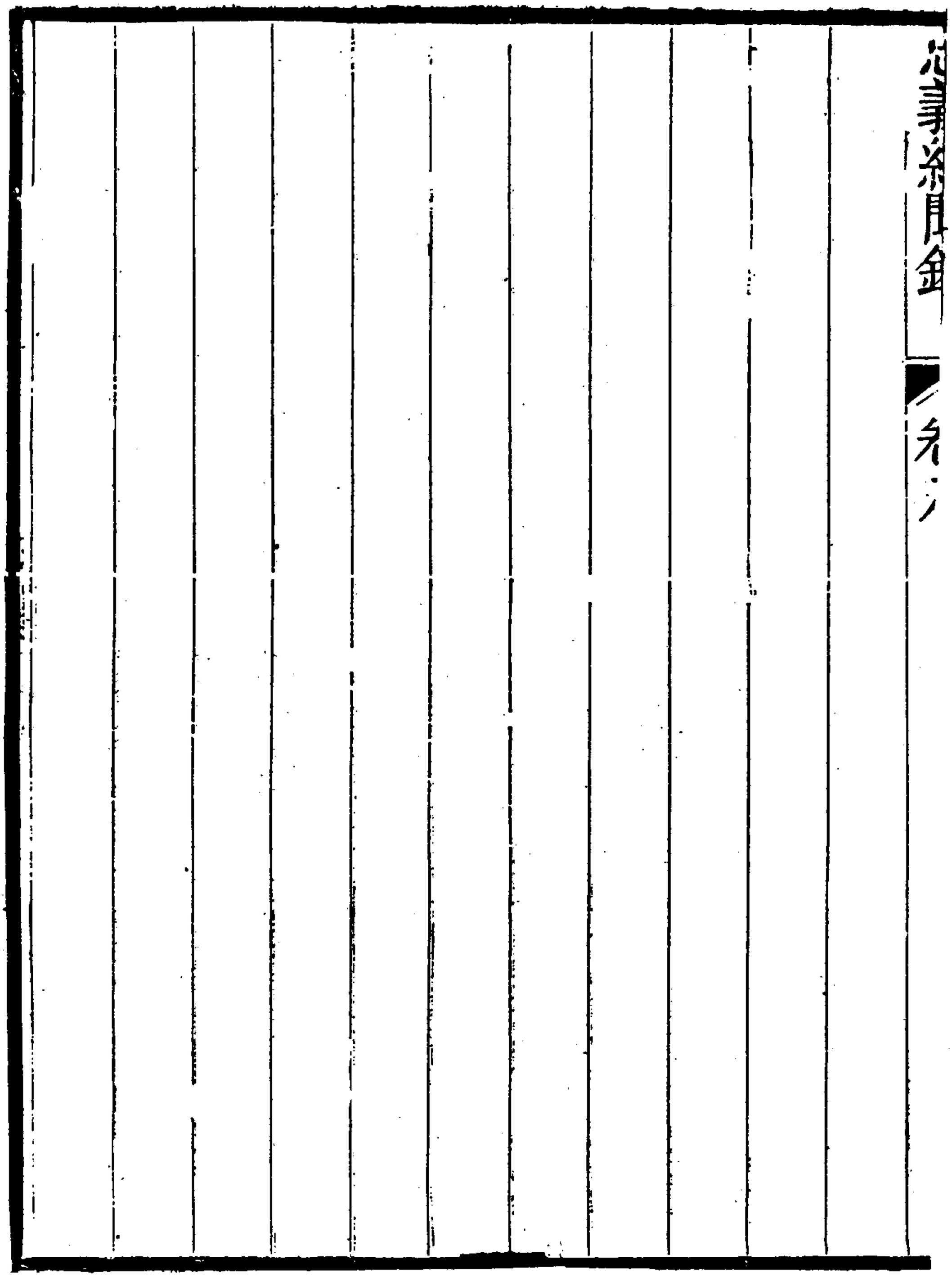

059-396

忠壯公平瑞

平瑞公滿洲正黃旗人性孝友好學喜讀史鑑及名臣言行錄諸書與人交恆以道義相砥礪官本旗參領惠卹兵丁而操守清介人不敢干以私咸豐間番舶犯天津公每談及時事艱難往往慷慨泣下屢請從戎効力以欵議就不果後洊升新疆參贊大臣同治元年擢授烏魯木齊都統至任值屬城兵餉支絀悍卒洶洶鼓噪公密擒渠魁陳忠置之法撫慰其餘事遂戢復捐銀十餘萬分給各營充餉奏開馬廠荒地招民墾種命司庾者歲儲糧備不虞烏城舊有義學頹廢日久公興復之延請師儒以課八旗子弟文教爲之一振三年五月逆回變起屬邑昌吉綏來阜

059-397

康奇臺吐魯番等處先後數日相繼陷賊進犯烏城城中精卒因前月庫車亂均征調赴援存者千餘人半係老弱公與將吏激以大義登陴守禦復募壯勇出戰於報恩寺南梁西山坡頻有斬獲終以賊盛未能全勝遂議嬰城固守以待伊犂援軍適署昌吉知縣恩謹率團勇突圍至躬督南山民戶運糧入城賊勢稍卻已而各路回逆麕集百計環攻鑿城外潰垣列礮其中擊東南角雉堞皆毀醜徒蟻附而登公急率士冒烟燄死拒之齊發火箭斃悍賊甚多乃退相持八十餘日糧盡始以牛馬酒麴爲食繼則茹草根啖樹葉餓莩滿道士皆病莫能興而外援終不至九月十三日城陷公尚在西北堞樓督兵有謂宜暫時出走

以圖後舉者公目眥盡裂呼之曰我邊疆大臣受　朝廷厚恩豈能出此半步城亡與亡臣子之分因顧城上官兵曰有敢從我巷戰者乎滿營少年二十餘人肩擡鎗相隨下至鼓樓擊賊傷數人賊來愈衆公知事不可爲北向頓首訖持佩刀謂諸人曰我不可以身受辱汝曹各覓生路言已遂自刎其妻妾二女二幼子及僕嫗等在署中聞變俱殉焉十三年哈密協辦大臣景廉以公死狀奏於　朝

詔命從優議卹　予謚忠壯并立專祠祀之景廉奏疏

論曰烏魯木齊之陷也由外無援兵時人多歸咎於伊犂將軍其實此時叛回四起凡西甯鎮西所屬之廳縣無不殘破伊犂亂雖稍後外須救巴燕岱內則自顧會城勢亦

059-399

岌岌甚殆而將軍常公卒以是罷職及明將軍代任則烏
魯木齊已淪沒賊氛大熾更日不暇給矣是伊犂不救烏
城者力有不足而未可遽以罪將軍若夫平都護堅守危
疆終殉之以軀視古藎臣豈有愧哉

將軍明緒公

明緒公滿洲鑲黃旗人由生員官部郎累擢至伊犂將軍同治三年十月回部亂糾衆犯伊犂公督將士防守旋與葉爾羌參贊大臣額騰額出攻賊營連戰十有一日圍始解賊東竄犯巴燕岱城領隊大臣富勒敦泰出兵迎擊未能獲勝公遣額騰額同伊犂領隊大臣崇熙錫伯營領隊大臣烏勒德春殺定城總兵沈玉桂率師三次往援後先皆敗既而巴燕岱失守賊復麕集伊犂公與前任將軍宗室常清（案左都御史魁齡奏疏常清滿洲鑲藍旗宗室由頭等侍衛經僧忠親王保奏擢伊犂將軍因公革職仍留伊犂查辦逆回犯城隨同將軍明緒晝夜守禦城陷死之）分兵堵剿籌布一切相持年餘而賊氛日張勾結哈薩克布魯特之衆十餘萬四

面圍攻凡屬城關隘台卡等處盡爲逆回蹂躪遠近數千里聲息難通僅存伊犂孤城外無援軍內少積餉勢岌岌不可支四年十一月公使同知增智往霍爾果斯城運糧回至沙果離伊犂城西三里許爲賊邀截增智及防禦圖山布陣亡由是伊犂之食遂絕官兵殍死過半乃用樹皮油渣磨麪散放充飢賊且直薄城下公偕諸將分守各門晝夜登陴親冒矢石與下同受艱苦衆感公之忠義俱無貳志五年正月十九日賊掘地道暗置大礮轟壞堞垣公急用土塡完缺處二十二日賊又縱火延燒北門鑾擁而入常清富勒敦泰烏勒德春沈玉桂及理事同知穆津五品藍翎什亮皆巷戰歿而常清庶母程氏妾王氏趙氏子

五品蔭生德潤女貞格蘭格安格定格亦被賊害公同崇
熙退守旗營賊懼滿軍聲威不敢驟逼越三日賊攻陷旗
營崇熙手持大纛率部兵一百人衝出與賊鏖戰至北關
火神廟力竭而死賊爭入署公命家人開門舉火偕其妻
及二子全家自焚其時崇熙妻宗室氏挈一幼子亦在將
軍署內焚死額騰額先在城外殺賊左膀受鎗傷繼而守
城左目復被鎗傷至是內營又破奔告其母母年已七十
矣數曰當與汝以死報　國耳遂召集眷屬十五人縊其
廬帳成灰燼焉又知縣李癡誥以事謫戍伊犂亦與妻子
殉難光緒元年將軍榮全疏聞於　朝均　賜卹如例將軍榮
全奏疏

059-403

論曰自同治五年伊犂失守至光緒初相隔幾及十稔明將軍與諸大臣殉難迢迢萬里無從訪問竟以錚錚之大節湮沒遐荒亦可哀已幸　天威靈疊新疆以次恢復逆氛肅清而忠義諸公乃姓氏大顯得受　聖主之表揚不且與　高宗朝班尚書鄂侍郎役先爭光乎

領隊大臣保恆公

保恆公滿洲人嘍喈老將久鎮西陲所在以恩信著同治三年署古城領隊大臣值回匪亂連陷南路各城並陷烏魯木齊迪化州圍攻甯夏軍昌勢甚披猖公知賊必東犯而古城舊無倉儲兵食皆取給奇臺乃即設策運糧儲峙城內預爲之備六月二十日寇至公集軍民反覆喻以大義聲淚俱下聞者皆激勸奮發人人有殺賊心出戰大捷賊退而西遁無何鞏甯失守賊復來犯維時滿營額兵千人多換防南北路在古城者不及其半賊衆四千有餘復糾烏魯木齊逆黨晝夜進攻公督軍登陴以兵數不足下令兒童僕隸皆編入卒伍婦女則韡而從分防各門誓以

059-405

死守曾公升哈密辦事大臣兼署烏魯木齊都統以事急未能赴任乃與新任古城領隊大臣惠慶同心協力間出奇兵擊之迭挫兇鋒俄而公以積勞成疾至十一月病益劇彌留時謂惠公曰古城北通蒙部爲烏科兩城咽喉無古城北路危矣言訖而卒年七十餘闔營無不慟哭兩城圍終不解惠公竭力禦之賴公在時綢繆嚴疆囤中積有餘糧士得不飢賊築礮臺八座又屢次以地雷潛攻皆爲我軍堵截城竟屹然無恙先後擒斬黃衣紫衣賊目四人逆衆死者不下二千越明年二月初五日賊地雷大發城壞西北角二丈餘城遂不守士猶裹創巷戰婦稚亦執戈斧於竿頭相持拒鬬城死者無算惠公與妻妾一女皆火

自焚而公之妻女子婦亦赴火死此役也賊雖攻陷古城而被創特甚不暇他竄故烏科藉以無虞皆公與惠公戰守之力也惠公亦滿洲人由二等侍衛出爲庫爾哈喇烏蘇領隊大臣調鎭古城後哈密協辦大臣景廉以公與惠公死狀聞於　朝公卹如例惠公照陣亡例賜卹　贈都統謚壯節伊犂將軍金順奏疏參景廉奏疏

諭曰保惠兩公皆絕域忠臣也此時逆回勢張塞外大都會如伊犂烏魯木齊俱被賊所圍困而古城地小兵力弱外又絕無援軍兩公誓死捍禦屢挫兇鋒堅持年餘方陷而闔城男女亦慷慨願共死無一倖生苟免者嗚呼非二公忠義有以激之烏能如是哉

忠義紀聞錄卷第八終

男奔賢校字

贊賢

貞賢

忠義紀聞錄卷第九

鎮海陳繼聰駿孫述

勇烈公吉爾杭阿

吉爾杭阿公姓奇特拉氏字雨三滿洲鑲黃旗人由工部主事遷郎中爲戶部坐糧廳總理漕務尋以道員需次江蘇署按察使咸豐三年粵東奸民劉麗川亂上海嘉定上寇周立春附之連陷浦東西六廳縣公奉督府檄率師復其五補授常鎮通海道旋陞布政使會上海賊陰與鄂蘭西通購買火藥糧食致官軍久圍不能下四年六月上擢公爲巡撫統兵討之公既受任移文英國領事曉以通商大義西人聽命禁止番船接應明年正月朔日公遂激

059-409

勵將士一戰克之斬劉麗川　天子賞一品服命幫辦江
甯大營軍務移剿鎮江時鎮江逆吳汝孝最桀黠遣賊屯
寶蓋山一名九華山爲犄角公同大帥向忠武公使總兵虎嵩
林攻寶蓋山前提督余萬清薄其城自夏至秋佐領額哲
赫都司黃天偉守備陳紹蘭千總周大全等相繼陣亡而
公責戰益急未幾虎總兵克取寶蓋山公乃親自駐守復
以高資爲賊運糧要道使江甯知府劉存厚結三營於高
資烟墩山六年冬金陵逆陳玉成李秀成率賊數萬來援
至倉頭鎮爲總兵張國樑所拒倉頭左山右水地形狹隘
中有小港通江陳玉成乘漁舠潛下與吳汝孝由內突出
李秀成登高望知外救至夜挑驍悍游河而渡伏於崖後

俄而醜徒四合官兵遂爲所敗賊驅大隊赴鎭江屯金雞嶺漸逼寶蓋山見公防堵嚴密不敢驟犯趨攻儀徵破托帥明阿雷帥以誠之軍於虹橋揚州再陷四月賊乘勝犯高資知縣松壽鹽知事張翊國戰死存厚告急於公公在寶蓋山所統不及萬人或說公曰賊衆且鋒銳不可敵姑棄高資撤軍暫退賊喜餉道得通必不我廹公憮然曰我以一部郎不數載位開府受　國恩厚矣今一戰而勝賊糧必斷鎭江可平上解　聖主之憂下甦生民之困詎可避難趨易遂率兵救高資力戰而入爲賊所圍公麾親軍擊之賊陣堅終不動公執旗遠瞭中飛礮而隕一作糧盡手發火槍洞胸卒列營皆潰案雪門詩草軍士以馬駝公尸衝出存厚亦戰歿鎭江副都

統綳潤已馳馬出哭曰吾與吉公偕入吉公亡吾何忍生亦自投江死案謚法考綳潤謚勇節事聞　詔贈公總督銜　予謚勇烈賞給一等輕車都尉世職公狀貌魁梧氣蓋一時御下嚴整號令肅然自膺　簡命建節江南適值洪逆鴟張金陵倚京口爲屏蔽公誓取之以孤其勢部署軍事夜常不寐每戰親自臨陣功雖不成而報　國之勇實冠於同列談者至今猶嘖嘖稱之云憫忠草參平定粵匪紀畧江南軍營死事畧

論曰吉中丞因鎮江賊負嵎難下謂攻堅不如斷糧野戰不如扼要而結營高資可謂得兵家之算矣惜乎賊以詭計誤我致失倉頭之險而揚州之師復望風披靡遂至逆氛大熾竟喪先軫之元雖然若中丞之志吞醜虜爲　國

捐軀固錚錚乎烈丈夫也

案曰粵匪紀畧言賊嘯聚倉頭提督余萬清總兵虎嵩林不能遏止遇總兵張國樑摧其中堅賊遂首尾不相顧各軍乘之俘斬數千賊始潰逃紀畧殆據邸報而言令閱李秀成供狀張總兵是役亦敗較爲可信如果我兵取勝賊何以能越之而趨鎮江且敗托雷兩帥之師於虹橋耶勝負軍家常事必謂官兵有勝無敗反不符矣

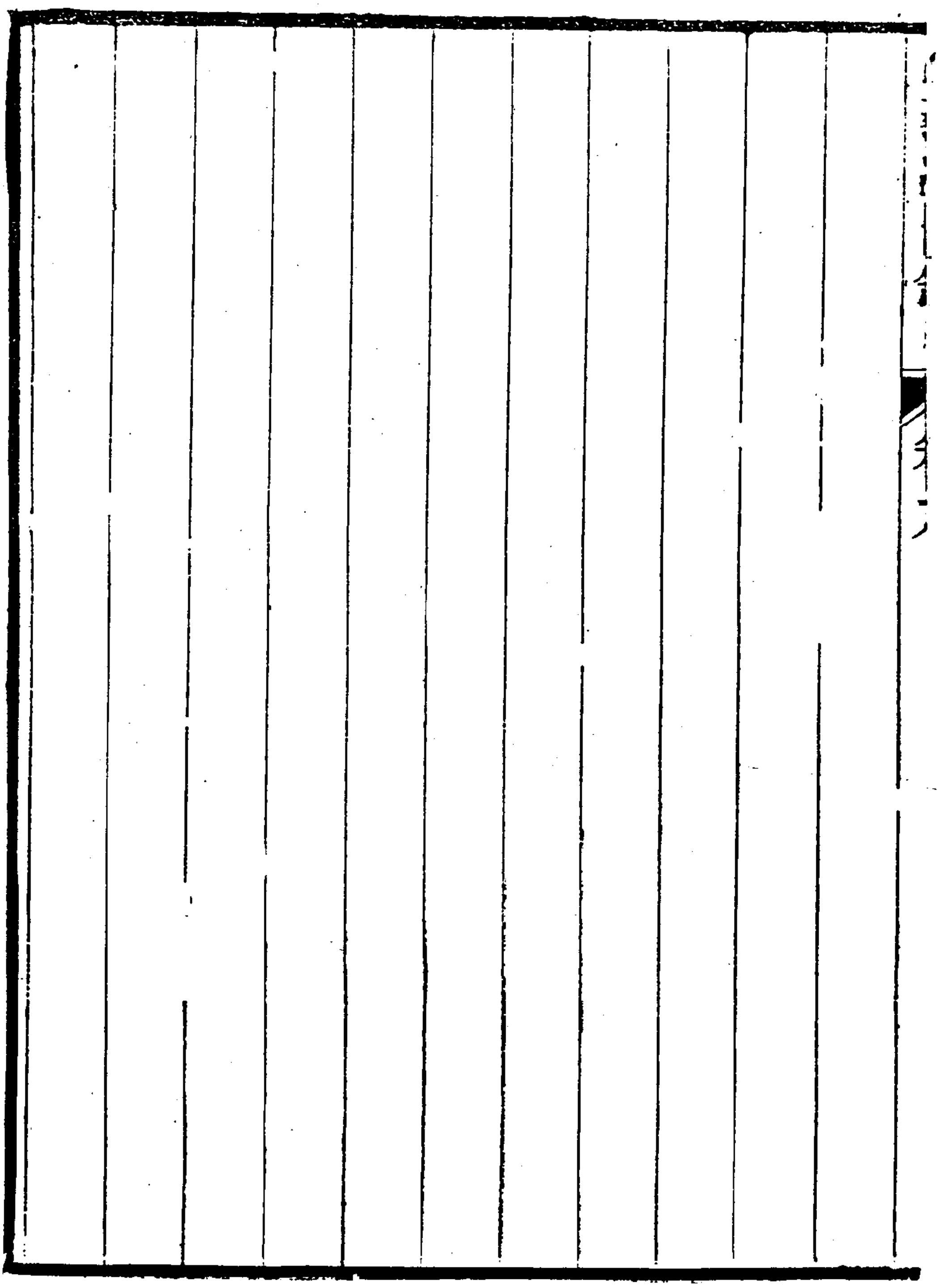

劉剛愍公存厚

劉公存厚字仲山四川榮縣人道光季年蜀中憫匪亂榮爲賊所出沒之地鄉人皆結砦自衛故公讀書兼習武事材武絕人以應有司試不中循例捐刑部主事咸豐三年洪秀全盜金陵侍郎王公茂蔭以公知兵薦於　朝奉旨參大帥向忠武公軍務從圍江甯忠武亦蜀人顧以公文臣故不甚見禮撫部許公乃釗獨見而奇之幕府中書馬釗尤與公善是夏許公以下游鄉兵不足恃捐貲募勇別爲一軍屬蘇撫名曰撫勇下游無事則從剿有警則馳援以公領之秋八月上海劉麗川反青浦嘉定寶山南滙川沙六城相繼陷公聞策馬倍道來援夜薄青浦城未至

數里誠人持一菅潛行登陴而爇之至則公一躍登城攫數賊而殺之投城中火四起賊大驚皆走遂分兵復嘉定等四城敘功以知府用并　賞瑚松額巴圖魯軍興文職之有勇號自公始旋授江甯知府仍同許公剿賊上海會賊城守甚堅官軍圍攻數月竟不能下許公去任　詔以長白吉勇烈公代許公四年冬十二月二十九日公督士穴地道置礮轟擊壞其城垣二十餘丈明年正月朔日克之斬劉麗川擒副賊謝安邦陳芝公功第一升江蘇候補道尋從吉公移剿鎮江郡西南多高山公乘霧進兵盡掃山下賊壘遂壁其顛賊始不敢輕出城六年正月金陵賊數萬援鎮江屯下蜀街公偕提督張忠武公禦之屢戰屢

捷殲賊無算河水爲赤未幾吉公督諸將奪取九華山親自駐守而以高資爲賊運糧要道命公結三營於烟墩山以扼之三月瓜州軍潰賊犯高資勢張甚公告急於九華山大營吉公率兵來救馳入被圍中賊礮死公護其尸賊奪之去公還求之馳突萬賊中殺數十百人馬陷於淖被戕時六年四月晦也事聞　贈䘏如例　予謚剛愍公爲人勇猛尙氣節當其攻上海也總督怡公檄公屬於吉勇烈公吉公時爲署臬司以令箭招公公不受詣吉公以冠提地下大言曰吾不能爲此官部曹內司按察外司同官耳縱吾忍之如辱　朝廷何吉公謝罪乃已吉公退謂人曰此軍無劉某且殆吾爲　國事屈也已而交大驩至以

死從公固奇特吉公亦可謂知人哉公殉難後越二年官軍克鎮江公部卒夢公示死所旦而迹之信乃擇地京口城外之竹林寺側葬之云顯志堂稿參江南軍營死事畧粵匪紀畧

劉觀察廷鐄

劉公廷鐄字子才廣東潮陽人幼孤有膽畧鄉有盜魁夜刼掠官不敢捕公密謀率健兒出不意擒付官斬之一鄉以靖比長賈於滬江行詛爲一市所重滬故有潮州會館諸商推公主其事公好施鄉人旅於滬者無論識不識有急難輒傾囊以濟潮人咸稱頌之咸豐三年粵寇踞金陵蘇撫許公知公名檄募潮勇三百人從征遂偕子守正等赴之大帥向公令公扼丹徒其地爲自京口入常州之衝夏六月提督鄧紹良攻鎭江軍潰賊南下公摩厲久聞賊至一軍喜躍援桴而前麾下無不一當十鄉團亦從後奮呼助聲勢賊敗卻旣諜知公兵少復進與戰敗之且戰且

守相持三晝夜賊來日益衆終不敢越以南而向帥援兵至賊宵遁蘇常遂得無警公之功居多已而提督余萬清檄公赴鎮江大營潮勇之在行者千有六百人皆屬焉潮勇最桀驁公待若骨肉而持法嚴違令誅無赦用能秋毫無害而臨陣輒制勝四年秋九月鎮江圍益亟金陵賊救之公同總兵德安迎剿於高資分三路進公當北路沿江行至馬步橋賊逾嶺來公急擊賊半迎半退公亦分兵之半繞山足躡賊又遇賊敗之會兩路兵亦至賊殲焉五年春正月大舉攻城公先登礮發傷於股越兩旬卒年五十有七公在軍二載大戰二十有一小戰數十手擒賊三十餘斬馘二百餘論功爲諸將最以猛勇著一時而性絕喜

讀書從子炳文濟清勳等數輩公衣食之使專於學皆有聲於庠公由監生捐都司銜敘功儘先補用尋改捐候選道又以功　賞戴花翎死事聞　詔優卹視三品　贈騎都尉世職而守正候選都司先以三年九月歿於陣　卹贈雲騎尉世職　顯志堂稾

059-421

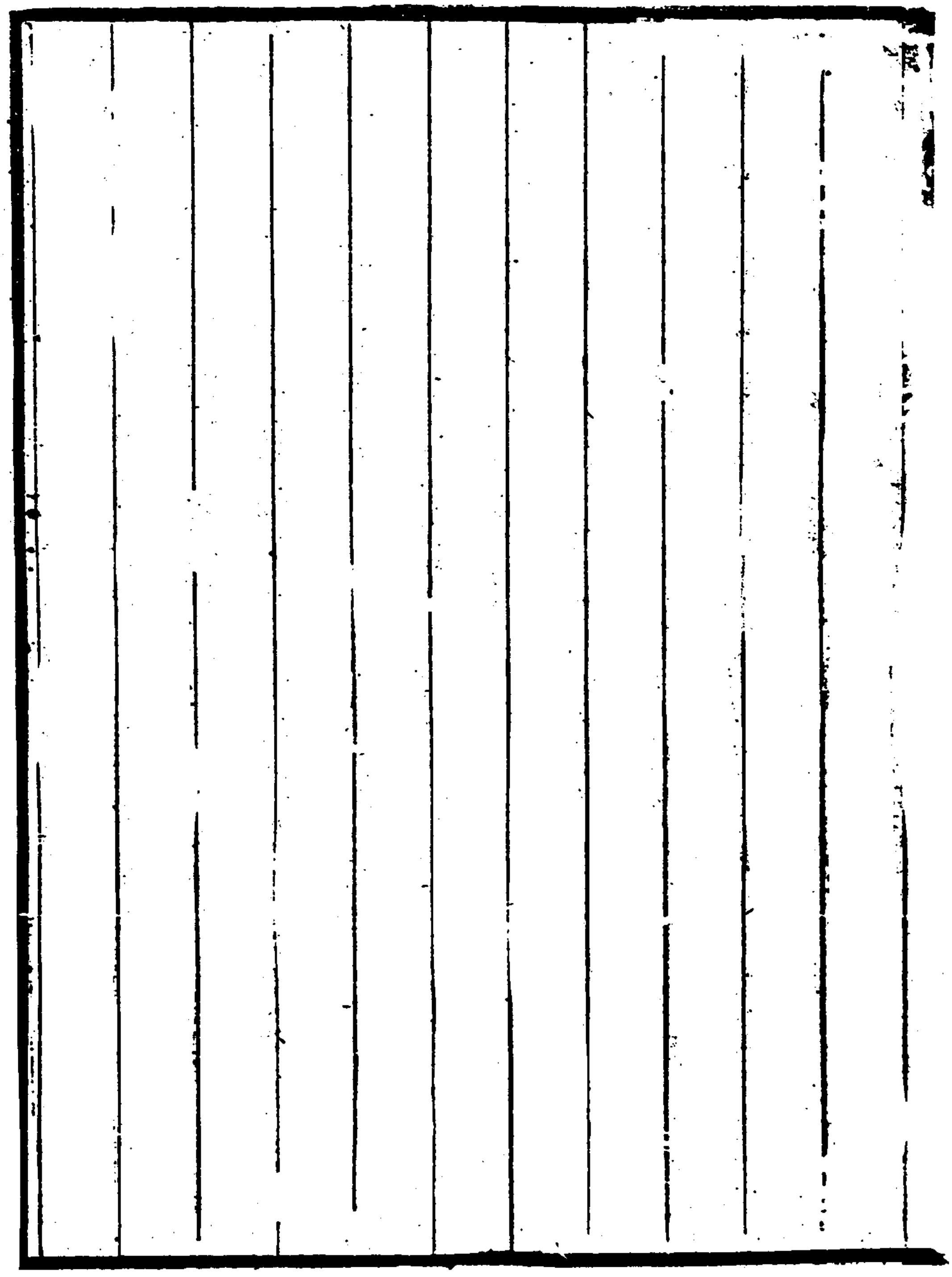

毛總戎三元

毛公三元字筆亭四川人由武進士官山東都司咸豐三年從督師琦文勤援剿揚州年近七十矣貌癯弱如不勝衣且有痁疾軍中易之琦帥令駐防三岔河是夏師圍揚州賊自瓜州來救直犯公營公預設伏偃旗息鼓以待賊既入伏中我軍齊起殲焉逆酋楊秀清聞之大怒倍其衆至復大敗賊連犯七次皆挫而走乃由水路破儀徵與瓜州揚州之賊三面環攻志在必破公營而公兵祇千人日以忠義激厲士卒苦戰死守居民爭送糧米且來助戰公恐鄉民多怯未諳戰陣乃令居中而已營其外先後殺賊以萬計賊遂由旗家橋破別將營竄去自此竟不敢犯公

營公爲人質直不能迎合上官琦帥嘗謂公至大烏問及軍事皆以已意卒對帥不悅懾之以危言公毅然不爲動帥歎曰爾膽大將來代我者必爾也六年江北大軍潰揚州再陷賊氛大熾公以三岔河逼近賊壘孤注難立移駐八里鋪其地平原無險可扼乃退守萬福橋他營兵有逃至者皆留之日給百錢又以百錢買其器械公言此舉所費不多而兵不爲盜民不仇兵爲益最大耳時公雖屢移營而三岔河之民感其舊德扶老攜幼以斗米升粟饋者絡繹不絕公受而酬之故軍餉得以不絕公每諄諄誡其下曰磁子有眼專打作惡之人爾曹苟不淫掠害民雖槍立不動礮不能傷也軍士歷試之信然由是部卒皆肅然

無敢以一毫擾閭里其駐襄下河諸處凡三年民得安居無警者賴公一軍保障之也累官至總兵江北幫辦大臣旋以積勞成疾乞歸卒 潛庵漫筆

059 -425

袁大令祖悳

袁公祖悳字又村浙江錢塘人祖枚由翰林庶吉士改官江南愛金陵山水遂家焉父通河內知縣公幼輒端重如成人稍長習舉子業試不售以太學生入資得縣丞需次江蘇歷署武進寶山有政聲升知縣襄理海運局咸豐三年夏檄署上海履任未四月而難作上海爲海舶互市之區商賈輻湊閩粵之流民尤多嗜利好鬬愍不畏死識者早知爲腹心之患適是年春粵寇陷金陵蘇松兩郡兵防京口沿海戍守單弱奸民益肆然無顧忌於是粵人劉麗川閩人叅亞福勾結土盜私立小刀會名目潛謀不軌公密白巡道吳某勒兵爲備而已則募壯丁守城堡稽客籍

緝奸宄擇紳士之有膽智者令設法解散之部署未竟會嘉定土寇周立春搆亂劉麗川等憚公威懼事洩遂於八月八日乘機竊發糾衆干餘人突入縣署公聞變謂弟祖志曰事勢至此我以死報國母老矣惟弟是賴語訖出坐堂皇厲示禍福衆少卻一賊呼曰今日之事有進無退乃揮刃直前公格以手指落賊競進刃洞胸右脇腸出猶挺立不仆瞋目大罵賊又斫之遂死年四十有三城復後邑紳士覔公遺骸瘞之事聞 贈卹如例當公未死之前夕某紳排闥告曰事急矣公有老母在宜速計自全公曰吾志已定無多言某退公中夜檢案牘如平時質明賊至遂罹於難嗚呼如公者狥古人所謂從容就義者矣公既

殉節屍橫堂上有一犬卧其側晝夜不去及邑人殮公屍犬仍守柩前與之食不食而斃亦奇矣哉公無子以弟祖惠子師鍇嗣公箸有求芝堂詩文集方德模撰傳

案齊子咨見聞隨筆云江南太湖營副將王之敬字毅齋浙江奉化人咸豐庚申在東山禦賊甚力明年二月朔賊乘間登岸副將陣亡屍棄蘆葦間其所蓄之犬守之不去終日嗥叫家人因跡之得屍色尚不變具棺殮焉此亦義犬可與袁大令之犬並傳

059-429

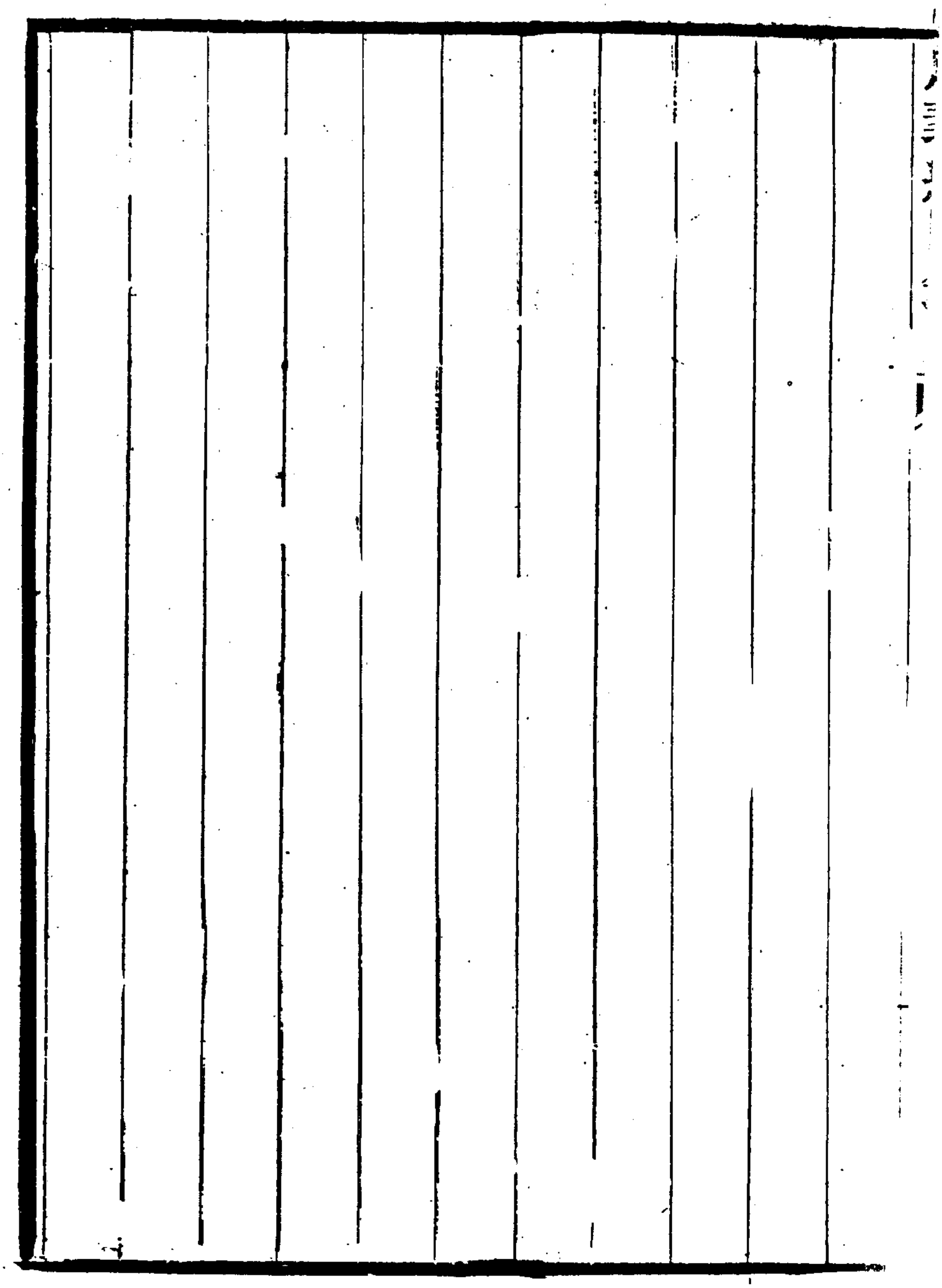

059-430

謝太守繼超

謝公繼超字定侯四川資陽人（案江南軍營死事署作廣西人）膽畧出衆兼擅文翰慷慨喜立功名洪秀全亂以尉簿從征粵西隸大帥向忠武公麾下落拓不拘小節暇輒與健兒飲酒蒲傳相嬉戲頗爲衆口所譏而向公愛其才授以記室之任磨盾草檄落紙千言醉後氣益淋漓傍若無人軍中由是奇之旋以界嶺中坪河口等戰皆預其役擢至候補知府賞戴花翎俄而授三品銜職咸豐三年向公督師江南仍令公隨征効力旋命組建營務適值粵匪劉麗川踞上海城官兵攻之久不下公請於向公願自往招降或言賊方嶇强不宜輕入危地公歎曰滬瀆財賦之藪大營糧餉所

059-431

出倘與金陵聯合爲患匪淺吾之往說事成賢於十萬師不成一身何足惜向公嘉其忠義泣而送之十一月十八日至滬江單騎造賊壘大呼曰吾向營參軍謝太守奉令招撫汝曹賊延之入公語劉逆曰潢池豈立命處況　大兵已四面環集斷非螳臂所能抗拒幸向大帥恩開浩蕩汝等何不翻然歸正共剿金陵巨寇并出向公手札及餉項以示之劉逆心動欲與公定約而副賊某不從潛使其黨害之公罵曰逆奴不聽良言反害乃公定見無噍類矣從者三人皆死之五年果爲撫軍吉勇烈公所破賊悉駢戮撫軍疏奏死事狀　贈卹如例且并與光祿寺署正胡枚同附祀昭忠祠枚字少文浙江鎮海人嘗督兵勇攻上

海哉不克爲賊所殺者也江南軍營死事畧參

憫忠草鎮海縣志

059-433

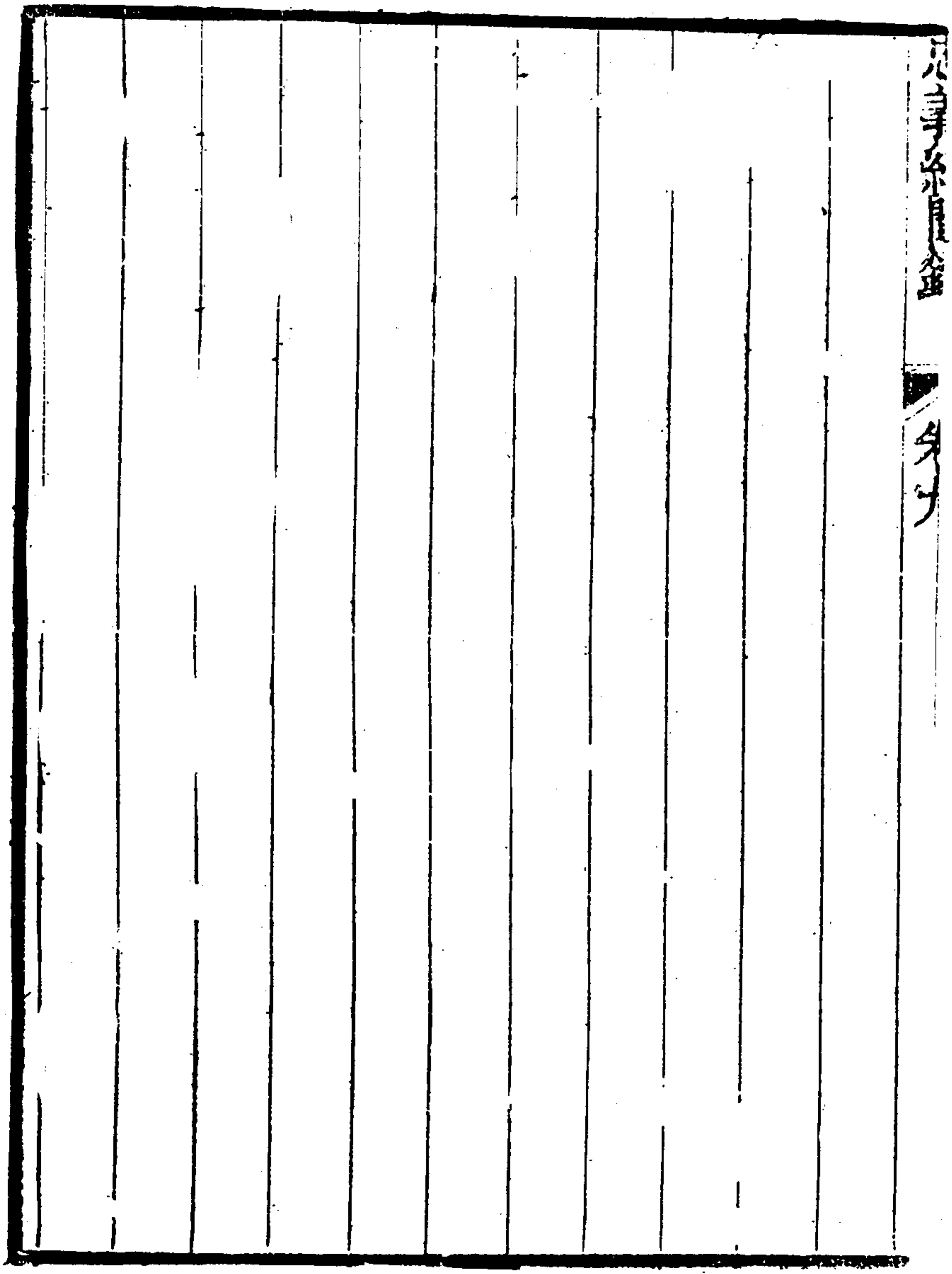

059-434

馬刺史善

馬公善字遇臯一字健庵江蘇長洲人性孝友與弟增甚篤愛析產十之七與之弟復貧仍厚給之幼嘗學舉業從金匱孫文靖公問字公賞其文以試不利改習計然術起家然輕財好施無吝容道光二十九年大水舉賑捐資二千緡議敘從九品先後撫鄱濬河捕蝗助餉無役不從義聲著於鄉里咸豐十年閏三月金陵兵潰總督遁賊徜徉而南夏四月丁丑蘇州陷公先受巡撫檄主黃土橋團練集七圖義勇三千人朝夕訓練庇水陸戰守具峙數月糧費累鉅萬皆罄私財應之不捐八一錢至是聞變公激勵其下嚴陣以待明日賊果至公迎擊於金巷橋斬首十餘

059-435

級又明日賊大掠八字橋公趨援之斬首二十餘級捕虜四人越四日癸未賊分兩路至一出齊門至宜橋一出閶門至禪定橋公率勇千人自當宜橋賊斬首數十級獲馬二其子安瀾率勇數百當禪定橋賊亦捕虜二人獲船一甲申諜言賊將竄常熟夜遣安瀾潛至八字橋盡括瓦石塞遠近橋下賊舟至遂不得過爲徙期焉丁亥城中約滸關賊至青黛瀾及拒之不利賊亦去五月乙未賊復大至登設伏湖畔使弟增與安瀾誘賊入湖伏四發賊亂公督全隊並瀾進擊大勝之斬首二百餘級獲船十俘賊目臯其首賊爲奪氣丁未逆酋李秀成大舉來攻公盡銳禦之約三時許殺傷相當賊退圍勇歸而午餐賊忽掩至公獨

卒親兵迎戰斬首數十級手刃騎馬賊三人傷於胷猶疾呼殺賊俄飛鏃中額而踣賊喜公死團勇亦四集賊乃走安瀾方赴常熟請軍火聞變馳歸收公尸面色如生公爲人沈毅有智畧膂力絶倫好談兵自建義旗立一軍每臨陣瞋目大呼橫矛策馬爲衆先故所部無不踴躍用命守黃土橋匝月大小二十餘戰賊輒創敗阻遏賊路遮蔽常昭公之力居多其死也年六十有九事聞　卹贈知州銜雲騎尉世職入祀昭忠祠顯志堂稾

059 -437

059 - 438

焦大令肇瀛

焦公肇瀛山東某縣人咸豐五年知儀徵縣適寇踞金陵連陷揚州鎮江恃爲外援其壤與儀徵連賊之往來過境者無虛歲而難民避寇與莠民從逆官軍遇之輒肆意殺掠公既官其地慨然曰天道好生豈容濫殺不辜一日官軍有掠野者公聞之急督鄉勇掩之獲十四人立斬之懸首城闉而以知殺盜不知殺兵報大營營官某亦揭公枉殺官兵罪將軍托明阿公下檄調公質訊路經其營一軍盡甲見公匹馬率二親兵過皆瞠目視無敢譁者公見將軍具言兵虐民狀且曰某不殺兵無以對百姓營官不參某無以對兵將軍歎曰爾言是也當茲擾攘之際縣官營官

059-439

眞各有難言之苦衷當爲汝等解之立傳營官至命與公相結毋得釁兵不得擾民令亦不得專殺是日歡飲而散由此民稍稍得安堵未幾公以守城禦賊備致勞瘁卧疾不起臨歿猶大呼殺賊者再百姓無不慟哭後從祀金陵昭忠祠潛菴漫筆

忠義紀聞錄卷第九終

男資賢校字

贊賢

貞賢

忠義紀聞錄卷第十

鎮海陳繼聰駿孫述

金剛愍公光筋

金公光筋字念直一字濂石直隸天津人父鎔道光五年舉人官江蘇睢甯知縣公幼業儒屢困童試善詩文後侍父居廨齋留心吏治箋注律例成帙爲法家所服尋由國子監生循例捐通判發甘肅署巴燕戎格通判往時回番爲民害官率不問公獨往捕之梗化者始歛戢久之改安徽知縣會大水青陽民以督賦急將爲變撫部檄公往視公單騎至呼父老曉以大義陳說利害事遂解署定遠縣勤於巡緝盜風稍止旋補建平復調定遠惡少陳某暴鄉

黑公下車戮之民大快遷知壽州公見囚滿囹圄晝夜讞
鞫旬日結案九十餘獄一空工部侍郎呂文節公賢基疏
薦公才　上命赴軍營大吏以寇近州劇留之咸豐三年
春安慶陷壽州奸民聞警謀亂公自鄉馳歸夜漏三下入
城始不敢發因有踰垣者公手刃數人詰旦集紳士義團
練不數日戰守之具皆完適土寇陸霞林自安慶獄逸出
糾黨數千人掠於壽州合肥定遠之邊巡撫周文忠公天
爵親剿之檄公堵截公率團勇入賊巢擒霞林父子五人
其黨四十餘人送行轅迎謁文忠突出抱持公褫其冠易
以花翎藍頂冠曰好男子公大驚文忠曰霞林巨憝吾慮
其南連粵逆爲大患故星夜督兵來君乃探囊取之吾何

夔案夏燮撰金剛愍公傳三年三月初五日周文忠公督師剿陸霞林檄公當其西合肥令遮其南而自率大隊由墟橋進得其巢穴毀之賊逸而奔西竄壽州之莊本橋公預遣練勇伏橋下遂生禽陸雙齡陸繼恩等餘皆皂水而逸公復偵得陸霞林父子並黨與六十餘人匿甘羅廟乃合兵圍之十三日陸逆突圍而出十二人當其先皆善舞雙刀所向披靡公激厲衆勇且追且戰賊敗皆就縛公漏夜取供詞請於文忠遂以平明磔霞林父子三人於市並從犯十二人與馮柱芬撰金公墓志微異遂專疏薦舉奉旨賞戴花翎以知府用當是時粵賊餘正熾捻匪又乘間蠭起臨淮鳳陽懷遠悉爲盜藪地皆與壽州近民一夕數驚公令兩河口以東植竹籤置水營八公山以北雜張旗幟嶺腰林抄皆徧爲疑兵山隘分列礮石大盜談家寶張茂擁衆數千人公降之後皆效死未幾廬州六安俱陷州於是乎四面皆賊距城六十里有正陽關爲自南而北之門戶賊大舉來

犯公據關爲營迎擊戰酣雨大至火器不爇賊又一軍自
旁來公曰天也欲死之左右曰公死城必陷今退入城城
陷死未晚公然之多設疑陣聲東擊西且前且却遂退經
一水無舟不得渡頃之居民拏小舟來曰小人有母妻及
子貫此舟以避難予號哭不行而止天殆遺此舟以渡我
賢父母乎遂全師而濟賊疑有伏亦退賊先後凡五犯關
公輒截之復以間剿除壽州定遠六安霍邱合肥諸境士
寇季學盛馬四馬五陳常四江履祥吳雲程尹傅貴等不
下數十股皆劇賊蓄黨千百計公不分畛域悉次第討平
之大帥和春攻廬州無後顧憂者公力也五年十月官兵
克復廬郡撫部福公選公爲守壽民請留公宵分輕騎出

城廂燈火熒熒見公去多泣者公亦爲之淚下一日抵暮廬城火起公馳救令曰譁者斬一人譁擒之又指號足婦四令并擒之皆賊諜合肥賊顧四匿城中公夜半潛出署至其窟誅之無知者民咸駭服六年大旱蝗赤地千里公設局平糶下其法於新復之無爲巢廬諸處全活以十萬計（家湯國泰采風集公勸富商往五河等處販米免其稅飢民藉以全活）巨寇王亮彩鄧三虎煽飢民爲亂公討而斬之撫部列治行以聞奉旨以道員記名是冬署廬鳳潁道方受事捻匪已破周鎮王莊至三十鋪直犯鳳陽公即率所部持刀上馬往（案采風集公任兵道時接篆辰報賊至尚未飽食即投營出隊去）賊遁公渡河賊復大至步數萬騎千餘縱橫四十里公背水爲陣令曰進則生退則死死於

水不如死於敵衆曰然遂分三路迎戰公手燃大礮誤擊地地陷祭礮復發血流二三里賊徉走公傳令勿追賊旋從左右兜圍公令中軍截擊賊後隊繼至又令左右軍合擊之呼聲動天地無不一當百賊大敗死者無算是役也俘云起事來未經此大創公兵纔八百人無一傷者僉以爲有神助未幾巢縣無爲復陷其明年春撫部檄守柘皐會疾作回臨淮二月粵逆陳玉成糾捻渠張樂行龔得等竄踞正陽關公扶疾出師追剿半日行七十里至霍邱與賊戰於郊援賊麕集呼城中并力不應乃退俄而霍邱亦陷桐城賊又突圍出破六安水陸並進號稱百萬衆議賊勢張宜棄壽州保臨淮全廬州後路公曰是怯也賊且輕

我必守壽州賊必懼我躡其後若不能守有死而已遂入壽城公是時已統帶陝甘四川壽春各營兵而在部下則僅千人民望見公旌纛迎呼聲滿山谷公曰無恐吾與此城存亡耳民皆踴躍登陴輸芻糧治守具不令而集逆首陳玉成聞公入城跌足曰事不濟矣乃驅衆圍之數匝公使勇目李士甲等縋城出賊方食譟而乘之敗之南門外衆以賊地雷爲慮公用地聽法應之果驗地聽者掘深塹置水甕浮銅鉦其上令瞽者伏聽之賊穴城外即銅鉦作水漾聲始見墨子蓋古法云賊攻城多死公又頻獲其內諜斬以徇復令城上多列旗幟而數易之賊益不測我兵多寡望之趦趄公知賊可以計擾之也時募死士夜入賊

059-447

營刼取首級賊由是每宵驚叫聞風葉聲輒起視公曰懼我矣定議破之圍城之八夕星暗雲迷公銜枚出師設伏八公山分三道襲之賊在睡中皆大亂而八公山火起賊自相踐蹈轉戰終夕賊壘悉平遲明見積尸滿野遺屍百車敘功加按察使銜案平定粵匪紀畧七年三月十九日賊攻壽州西北兩門廬鳳道金光筯邀戰敗之明日攻南門光筯督兵勇嬰城固守而時出精騎攔截之二十二日賊至愈衆合圍驟攻光筯使知州黃元吉鳳臺知縣李霖勇目朱在國募死士縋城斫其營薪火爲接應驍賊二十餘逆鋒大挫遂定議力戰約鄉團舉火爲接應二十五日整隊開東門出擊奮勇酣戰自辰至酉圍勇四至助勢縱火焚巢賊棄營潰走追殺二十餘里興馬撰墓志畧同

公既解壽州圍圖取正陽關自唐家店進軍至荷杞圍擒賊目吳守剛張定邦楊得應等案粵匪紀畧光筯攻枸杞圍使練勇孫家熾等由雙橋橫擊斃賊二千餘刺殺僞將吳守剛等駐軍三十鋪令知縣劉錫齡遊

擊成桂吉昌守備黃鳴鐸率水師會於黃天澳毀賊營四十餘殺四千餘人淮水盡赤進抵關下環攻五晝夜三登三卻平旦復登遂克復正陽關　賞鏗色巴圖魯勇號森何捻逆張樂行自三河尖東犯公沿淮拒戰互有勝負粵賊偵公在外潛師拊陷正陽公聞警馳還至沫河口屠家窰見賊營四一鼓下之直擣北關屢戰屢捷會都統勝保師次八里堡隔河而軍公晉謁議造浮橋渡騎兵未成賊突至勝帥檄公迎戰公在舟中左持矛右握纛一躍至岸兵凡千人自辰至未戰不利左右奪公冑請走公不許轉戰渡河而歿時咸豐七年閏五月四日也案豫軍紀畧張敗恐三河尖不能久踞先以舟載輜重順流歸雉河集金業行爲官兵所公光筠率兵邀截之沉其舟數十而賊艅不絕帆檣如織

059-449

踞八里墩跨河而軍與正陽關賊爲犄角諸將邱聯恩張曜等會師進剿因河水盛漲營北岸不得渡五月初四日光筋造浮橋以濟官軍賊皃水爭出以斧斷河橋官軍登猝有伏以礮賊乃敗竄而光筋自督水師直抵關下將在礮船督賊襲其後壽春練勇先潰賊盡驅全隊出光筋戰身中槍子猶屹立指麾士卒岸賊乘之舟人急解纜溺急舟覆光筋歿於水又柔采風集金公統兵往攻正陽關自督水師千人與賊鬬深入其地被圍數重援軍皆不得入公執短兵力戰受傷過重血流至足恐爲賊所得投沙河而死與墓志所載皆微異

年四十有二公尸屹立水中顏色如生弁兵獲之歸壽民皆縞素哭前一夕營西北有大星隕公曰不日恐折一大將乃自應之悲夫事聞上軫悼命視布政使陣亡例賜卹世襲騎都尉謚剛愍祀昭忠祠建專祠公才兼文武居官節儉廉正廳事不設宴妻子或彌月不相見在軍食蔾藿藉草蓐與士卒同甘苦錙一切陋規所至卻供帳曰我取於彼彼

取於民民民方倒懸不救之轉累之乎大帥行營距不百里不通一柬以是失大帥心官兵或奪民財見之必懲以法大吏過境從者索費皆嚴拒之愼舉僚屬賞罰必明用兵善持重多勝少敗賊畏之呼爲金老虎武功冠於一時江淮間倚之如長城嘗追賊正陽關外所過隘口賊皆粉書畏服君威幸勿窮追字其論兵有曰上則操必勝之術次則立不敗之地上雖高於次次實要於上兵法所謂先爲不可勝以待敵之可勝也上書大府論時弊畧言大兵宜攻不宜守地方官宜守四境不宜守孤城時皆以爲名言戰勝歸輒愀然不樂曰死者皆民也甘心爲賊者十之二二耳軍暇賦詩見志有古名將風愛民如子壽民感之誕

059-451

日萬家香火以爲常丹旐出臨淮五河送祭者凡數千人
蓋功德入於人心有如此子厚增候選直隸州知州襲世
職以道阻不得歸葬公柩於吳中遂寓居焉十年蘇州陷
厚增妻葉氏罵賊不屈死本縣志堂稾
論曰金公本儒生習法家言及試吏皖中其地係捻徒淵
藪政尚威猛救時之苦心與周文忠公同及後官監司涖
大郡髮捻環攻公且戰且守威名赫赫又絕似六合溫壯
勇公性最孝嘗謂弟思庚羅庚曰寇氛日惡吾必死雙親
年高侍養事汝二人任之矣言訖淚下卒也以身許國
戰歿巖關嗚呼如公者近時疆吏中豈易多覯哉

邱武烈公聯恩

邱公聯恩福建同安人父剛勇公良功官浙江提督殲海盜蔡牽封三等男公幼習韜鈐材武絕倫精騎射由蔭將累遷總兵官顧天性質直不能媕阿徇人意由是節鉞所涖兵民愛戴而大府往往多與之齟齬咸豐四年河南南陽鎮總兵柏山戰歿　詔以公代其任時粵逆洪秀全踞金陵遣賊北犯畿甸中州士捻乘間竊發所在蠭起公日操練卒伍常若寇至越數月所部悉成勁旅捻徒竄入肇之輒敗去賊甚畏之宛洛間倚爲長城會楚北官兵失利豫省潰勇林其賢易天富朱明義等潛回鄉里結羣不逞之徒攻陷息縣四出剽掠汝甯光州各告急於大府且言

公在南陽素爲捻憚請即赴息剿辦巡撫英桂遂奏公移
師光息令河北總兵崇安駐防南陽五年四月公馳至息
縣一戰勝賊收復縣城復恐賊入楚境率參將成景追之
敗之文殊寺鳳凰山賊窮竄至河口寨爲羅山知縣鄭元
善截殺乃走匿包家集公復追至黃胡店擣其巢斬林其
賢其逸至洪廟者公與道員邊浴禮合兵剿之擒賊首王
當羅苗裔惟易天富朱明義逃去旋爲新蔡知縣馬筮乾
汝陽知縣金朝棟所獲公又獲巨捻黃五雷蘇明誼彭希
孟等南汝光各屬亂遂平巡撫上剿捕功諸將吏均晉秩
有差而公賞不之及識者知公不爲大府所喜也六年正
月潁亳捻寇大熾商邱夏邑虞城永城諸境焚掠一空公

復奉檄與郡司保英各率所部馳赴歸德至則逆首王貫三已竄入夏邑公急進軍抵石榴堌站是夜聞營遙見火光起知賊越會亭由西南繞至穀熟集距宋郡四十餘里公徹夜戒備黎明賊馬步五千分三路來犯公督軍迎擊賊鋒甚銳久之始敗退公追之殲斃千餘適總兵崇安亦率兵至二月進抵蔡道口王貫三同捻首張樂行襲得蘇天福驅全隊至衆號十萬綿亘三十餘里我軍列陣以拒賊勢盛終不能支遂大衂賊乘勝逼歸德城公收集殘兵回郡合城內兵勇登陴嚴守賊見有備乃去而巡撫以兵敗狀聞　詔奪公職其時歸德奸民嘯聚潢池亦蝟附蟻屯爲我患公同總兵史榮椿搜剿日有擒斬道途漸通乃

059-455

駐營穀熟集賊由杜集來犯公擊之賊敗走擒張占魁等四十餘人奪獲礮械無算進次營廓集王貫三又糾衆至別以賊攻鹿邑公與戰於界溝橋敗之擒張川等繼而又有闖集之捷擒于孝汶等三十餘人賊大挫鹿邑之圍亦解

上嘉公功復原官四月督師袁端敏公以張樂行踞雉河爲皖捻渠魁檄公與崇總兵出境會剿至翟村戰賊勝之又敗之田家溝張樂行復率賊跨亳水而壘袁公督諸將西淩阿等進擊公戰最力賊敗者鳧水去多溺死王貫三亦淹斃追殺二十餘里擒斬五千餘大軍遂乘銳深入平雉河賊巢未幾張樂行走蒙城勾結捻徒李二謨等勢復振巡撫慮賊犯光固檄公防堵固始七月雉河可

失公又馳赴亳州值編修袁保恒都司金泰與賊戰於趙三河岸賊欲誘我迎剿鈔截我後適公以所部馬步鼓譟而前賊驚愕四散大軍追之斬二千級擒張荷等六十餘人賊尋退守雉河公偕總兵關保循渦水南岸進復與張樂行龔得之衆戰勝之而賊巢終負嵎不可克十月豫省復有襄陽土寇糾合捻徒竄陷鄧州之變賊騎四掠幾及內鄉鎮平南陽諸境巡撫時在鹿邑行營疏言襄寇闌入豫疆恐成燎原之勢請　敕秦撫調兵協剿　上允之巡撫乃檄公回師鄧州兼顧宛郡會陝西副將龍澤厚亦由皖來中州　上命與公會剿公至鄧以兵單激厲新野諸縣紳民倡輸集團旬日間得衆數萬連戰兩日皆捷克復

059-457

州城即遣刑將擊散內鄉諸縣之賊擒斬逆首劉二晃等我軍方由黑龍都司衙一路前進耀師豫楚邊陲而隨州大猾趙邦璧又招集土寇搆亂矣七年二月賊由均州房州竄至河南之淅川內鄉公聞警即回軍剿捕時所部不滿二千十四日至李官橋猝與賊遇擊斬數十級追二里許忽伏賊四起圍之數重士相顧失色公連射數賊皆應弦倒因引滿注矢擬賊騎賊無敢追者既出圍步隊爲賊困復躍馬大呼入圍拔出之凡數入入輒手刃十數人近之者皆辟易或瞠目立如偶不能仰視是役也公壺矢皆竭血凝刀環間累寸許比至半札店籍傷亡兵勇流涕自責親爲裹創傅藥衆皆感奮期翌日復戰於文曲集賊聞

之大懼夜即遁回襄陽公追至楚約楚軍夾攻三月復敗之柏家集斃賊數百擒逆首余學中賊乃散潰而副將龍澤厚方至宛未抵鄧州旋復調赴光州惟公一軍往來浙內搜除伏莽是年四月張樂行襲得方大擾潁州大帥勝保嚴檄召公赴援至則戰於方家集縱火焚南岸浮橋盡毀其壘旋協克三河尖以功加圖薩蘭勇號而張樂行既敗遂遁入正陽關糾合霍邱捻首李兆受乞援於粵逆勝帥令公同固始知縣張曜分扼固霍接壤尋進駐黎家集又渡河鈔擊李兆受敗之已而勝帥以宛郡寇猶熾公習宛南情勢遣公回豫蓋是時豫省角子山土寇正蔓延鴟張也角子山在裕汝兩州之界素有盜蹤出沒皆泌陽舞

陽西平遂平諸縣之捻徒也其山袤延三百餘里層巖疊障路徑紛歧賊倚之爲窟久且醜類益繁以蕭況陳太安管紹堂爲之渠勢甚披猖當公在鄧巡撫嘗催公移師來許州公以襄寇未盡不遑內顧又因皖逆犯潁先須赴急請暫緩行於是巡撫令總管德楞額協領蘇克金副將閻丕敏等率兵攻討逾數月賊始受懲創而公亦已自潁上至葉縣賊知官兵漸逼皆南竄翻山遁巡撫檄公追剿逋寇已而蕭況挈其黨竄至魯山縣公又馳至裕州偵知賊屯象河關往擊之殺斃不可數計別將亦皆分剿告捷而管紹堂又爲知府蒯賀蓀擒獲巡撫乃奏西路蕭清河陝汝已無盜蹤惟南路尚有遺孽當令諸將會剿以期淨絕

根株無貽後患疏上自德總管以下各晉銜而公仍未得
蒙賞也賊自象河敗後僅餘數百人南遁歷賈樓梅林寺
陳溝諸處沿途裹脅日衆迨公躡及緣山繞避公同南陽
知府何懷珍率兵前進而汝甯知府祁之珏遂平知縣汪
斌才亦以團勇堵截賊見四面受敵急竄入大頂山適公
至擒張二史玉等賊敗遁桐山爲練勇兜殺乃回弁角子
山老巢公急追之會德總管亦統軍至賊遂遠入楚境巡
撫上將吏功而以公前在浙內調征不即至劾其遷延之
罪　上命摘頂翎示懲其實公以孤軍由光州而歸德而
潁州而鄧州繼復赴光旋又調赴許州裕州三歲之中疲
於奔命時有跑殺邱鎮之謠禮臺軍餉又不以時給發士

卒飢驅道路主者反以輾轉濡遲形之白簡可謂寃已巡撫既劾公而南竄餘孽仍責之於公八年正月賊復由南召入匿角子山屯茅草坪公與知府何懷珍祁之珏往剿擒逆首陳太安進至鳳凰山賊駭走由大頂山逃入三寨山我軍合圍擊以鎗礮賊皆紛紛墜崖落澗而死兵遂登山搜斬竭一晝夜之力醜類全數殲除裕州之寇乃平巡撫以南路漸靖而北山尚多捻徒復檄公督捕之二月公於北山擒獲捻首李囊子等而泌陽桐柏舞陽各州縣亦先後擒賊俘馘纍纍有張汶成者尤凶悍匿嵯峨山之高洞公夜率都司柏英襲之擒汶成及其黨數人又令縣丞嵇文輅外委李廷選窮搜南山之賊遂於白毛垛青泥洞

獲萬格疑方罄予尙四余小毛等皆積年劇盜也於是南北兩路肅淸巡撫上功狀公得賞還頂翎免失守所屬罪會張樂行襲得踞懷遠糾捻首孫葵心犯光固英巡撫已調任去代之者爲山西巡撫某檄公扼槐店衛沈項以爲之備九年頗亳寇氛愈張賊趙浩然掠永城陳家集巡撫日以軍事責成於公公至亳州令知州張鍾翰合吉林兵駐營渦河南岸牽制賊勢翌日親督馬步兵由北岸進距余集三里賊結陣迎拒公先以精騎衝圍繼之以步兵殲斃無算追之泥臺店與援賊遇公揮左右軍夾擊大敗之追及李家橋復斬百餘級賊逃公追之墜馬傷左脛暫回鹿邑二月賊陷甯陵犯歸德攻睢州諸將伊里綳王際昌

059-463

御史俱失利睢州亦陷聯陞爲賊所圍巡撫前以甯陵失
守劾公坐視不救　詔奪其職至是賊餒大熾益趣之戰
公方負創甫愈而巡撫又激以戴罪剿賊公心憤甚謂部
將曰吾當以死報國遂督師赴睢州遇賊於張公堡大戰
斬二百餘級擒潘苟等十九日抵睢州城賊望見旗幟輒
走公與副將蘇克金飛騎蹴踏王聯陞乘勢出重圍立復
州城公追賊至太康界斬八百級二十一日偵知賊攻西
華次日馳至戰於西夏亭賊紅黑兩旗來衆各萬人我軍
兩路迎擊決盪多時斬馘千餘西華圍解賊分股竄郾城
之五溝營及舞陽之北舞渡公以五溝賊屬叅將穆特布
而自督兵勇三千向舞陽窮追二十五日至北舞渡公分

馬步爲三哨以擊賊賊衆數倍於我顧不肯前但縱騎四面圍已又鈔我後官軍戰良久殺賊過當士卒死傷如積公瞋目一呼所向輒披靡稍稍拔出圍又遇伏日暮風霾四合公身被重創賊來益衆乃與山西叅將福瑞均遇害部將亡者二十餘人案游擊王萬年都司史倫錦守備本祥白思舉千總張景周馬得喜尹榮高永富劉漢章把總劉其東周承清宋玉魁張克勤徐枝外委丁建成登雲徐俊智馬成得王恢王兆熊等俱見豫軍紀畧

敗軍退至許州人心震動時巡撫升直隸總督新撫瑛疏以公死狀聞　上命照提督陣亡例賜卹　予謚武烈公故將家子束髮即在行間勇敢有謀戰必爲士先善以少擊衆紀律整齊御下嚴而有恩士皆親附之大河以南恃爲保障南陽民尤頌之如父母自粵捻及土寇起馳

059-465

驅豫皖楚三省征剿有年所至殲戮巨魁克城解圍羣賊畏之如虎戰功爲一時最而以性與大府不合賞每不及罰輒隨之血戰數載未晉一階甚且奏褫其職（案嚴仙舫通政哀邱總兵詩有爵道疆場推健鬬幾曾幕府錄元功之句）卒至發憤戰歿海內聞者無不痛惜大約公之材氣無雙似漢北平大守李廣而其數奇不偶亦頗相類廣以不得於大將軍衛青對簿自剄而公亦爲主兵者所屈抑戰歿行間嗚呼古來名將受制於人身死而功不成者何可勝道豈獨前有北平後有南陽哉

（本尹耕雲豫豫軍紀畧）

論曰近時寇禍之平全由大帥得良將而善用之如胡文忠公之於多忠勇駱文忠公之於胡公中和周公達武合

肥李公之於程公學啟劉公銘傳郭公松齡皆能任以腹心待如骨肉稍有蹉跌必掩護之而勝輒歸功以入告是以虎臣感奮樂爲盡力卒戡大難爲中興之方召彼邱武烈之勇畧亦不在多公諸賢下而豫撫御之不以道終至將星慘隕於荒野寇氛益熾於中州嗟乎長城之壞誰實致之此亦志士仁人所爲扼腕而太息者也

059-467

059-468

余威毅公際昌

余公際昌字會亭湖北人粵寇擾楚應募從征驍果善戰時胡文忠公撫鄂以湘軍剿賊最力而湖北兵勇積弱已極欲爲鄂省轉移風氣汰除疲卒整頓軍伍嘉公材武思以激勵戎行由小校擢都司咸豐七年賊犯黃州李勇毅公續宜遣公伏兵鳳凰山前擊賊勝之明年偽將韋朝湘竄楚境官軍拒之南陽河岸賊渡河至公邀截之賊潰官軍逐之大捷敘功以遊擊用五月賊犯蘄州公又敗之白陽堡黃龍庵追至彌陀鎮賊棄壘而遁是冬十月李忠武公續賓敗殁於三河賊氛大熾賴多忠勇公挫之荆橋公與唐觀察訓方復有南陽河之捷巡撫胡公以公迭著戰

059-469

功奏升恭將命於襄陽羅田諸處招募勇丁千人爲昌字營自成一軍以備征討十年正月僞將陳玉成合捻寇由江浦定遠入犯爲知府金國琛所敗而高橫嶺賊壘亦爲公擊破斃賊三千餘擒四百餘擢授副將會楚軍攻圍安慶胡巡撫知賊必以全力來爭謀撓楚以解皖圍親駐太湖遣諸將分守要隘而以霍山之樂兒嶺尤爲賊所竄入之徑其地有險可扼命公增募壯勇共三千人築碉屯守諸諸戒以賊至堅守勿戰以待援師而陳玉成果間道走霍山嗾捻首龔得犯松子關自率賊十萬於十一年正月乘虛從黑石渡直逼樂兒嶺公初守營不動相持四日玉成使賊挑戰激之公亦狃於累勝頗有輕敵之意竟違胡

公節制開壁出戰大敗營破賊遂假官軍旗幟襲黃州陷
德安武昌省城戒嚴總督官文恭公檄舒保彭玉麟諸大
將入援賊始退去先是曾文正公常戒胡巡撫勿用湖北
勇李勇毅公亦以余某恃勇不可重任爲言而胡公志欲
開湖北風氣又以公爲有將才遂託以邊寄致大誤軍事
胡公深以自咎而公亦奪職見廢矣然公固血性男子其
材又實雄猛過人守嶺之失由於不能持重自敗後大愧
悔胡公又旋薨公益哀慟恨無以報知已適中州多警豫
撫嚴公樹森乞師楚省官文恭公以公雖蹉跌於前究係
宿將奏起於家命新募昌勝五營赴河南剿賊公得檄忼
慨謂所部曰際昌曾負大罪今蒙大帥湔雪得圖後效此

行必滅賊以立功否亦誓不生還再見鄉里父老也聞者莫不壯之同治元年正月捻寇蠭起肆擾甯陵睢州科爾沁僧忠親王方駐軍單縣剿辦直東會匪聞捻賊犯河南自統蒙古馬隊五千馳至杞縣值公亦率楚勇三千至開封新撫鄭公元善檄令東進赴僧邸大營會剿二月忠親王以賊騎四出游駛預伏軍於濠邊擊之斬千餘級王即令公與諸將楊長春成景巴揚阿西攻陳敏屯踞賊賊先出嘗官軍旋避入圩而西北趙寨焦寨東北田陵寨正北魏堂寨又皆有踞賊數萬初三日各軍會攻趙寨賊圩公首越濠躍登將士從之斃賊四千公復揮各隊至焦寨而田陵賊來救我軍力戰賊始潰奔焦寨之賊亦焚壘走公

急追之賊見兵少回戈相拒魏堂賊忽尾至公前後受敵中傷猶執矛馳驟攢刺如飛諸將富和蘇式金楊長春正追田陵賊恐公孤軍有失率兵馳援與公合擊斬九千級獲旗幟鎧仗無算騾馬千匹賊皆宵遁忠親王以捷聞有旨嘉獎復公副將原官賞還花翎加偉勇巴圖魯名號會土寇陳大喜踞汝陽之平輿布政使張公曜討之而賊巢終負固不下鄭巡撫乃召公協剿時公方征確山寇國明善遂移師來汝州值陳大喜結正陽捻首張鳳林爲援醜徒大至八月公同張布政督馬步縱擊之賊潰我軍乘勢掩殺屍相枕藉陳逆見外援敗大懼刺知官軍糧餉全恃汝郡接濟參將尹嘉賓駐高平寺通運道乃糾正息新

項捻匪數萬麕聚郭樓其地逼近於高平寺聯營二十四橫亘十餘里謀截饟道覆我全軍尹參將一營爲所困九月張布政與公伏兵南北兩路而別以輕騎誘之戰賊出伏起擊斃五百毀其二壘是夕張鳳林又驅大隊至增壘阻後路袤延南北西三面包我營環以長濠爲死拒計我軍絕饟者已數日張布政患之使公率各軍向郭樓疾馳而潛約尹參將由高平寺進兵南北會合援賊傾營出拒我軍嚴陣不爲動伺其懈突前奮壓賊敗尹參將亦自後衝入賊棄壘併向東南賊寨竄匿運道乃通而老巢圍益嚴張布政與公謀謂賊援雖已斷而逆巢深固未易克其從賊各民寨懾我兵威思反正者固多懷疑者正不少宜

設購捕以離其黨於是有老黃莊賊目王秀中詣營乞降許之旋擒獻逆渠馬行廉斬之已而復密遣王秀中選勇壯數十人入各寨爲內應公尋督兵進攻遂連破楊楹高潭馬灣盧岡諸賊寨且剿且撫不數月傅灣黃灣熊灣馮灣閻灣劉灣余樓關莊潘營胡老萬和諸寨居民或殺賊來獻或縛送逆目匍匐泣訴願爲良民公同張布政周歷撫諭令薙髮酌留器械以資防守咸與維新寨民感德畏威歡聲雷動惟李樓傅家兩寨堅抗不服兵至屠之是役攻拔逆寨七收撫民寨十二斬馘三千餘反正居民萬二千餘戶大喜以勢孤率劇賊先遁十一月公率兵直逼平輿克之擒大喜弟陳汶並獲僞軍師陳天爵等及大喜妻

059-475

賈氏妾尹氏皆斬之餘賊搜殺無遺奏上公以總兵記名
尋補授河南河北鎮總兵官而大喜之遁也隨陷蹠蕭土
寨豫撫張公之萬檄公由正陽剿之連克其附近之壘復
計擒大喜母朱氏於郭溜寨大喜度不可爲由是豕奔兎
逸旣竄往楚之隨州境復回入桐柏縣之固鎮又入新蔡
之袁寨又走匿吳老莊又由河口集遁入光山縣境以公
偕諸將追剿甚急所至不能久踞也二年二月大喜合皖
捻自白雀園東竄商城循六安蘄勾結粵逆公追之虎頭
關連戰勝之又襲之於界嶺賊敗走悉竄楚之麻城縣公
督軍出境裹糧而追將之蘄州巡撫張公以賊蹤過遠檄
公還甫旋軍而賊復回竄至潘家塘中關驛逼近光山四

月初七日公與在籍知府何蘭馨由息縣李家大竹園探
剿逕抵正陽南界之李寨遇賊多所斬獲初九日公率參
將崔廷桂遊擊李廷彪都司連美等進令副將李殿元爲
後繼自辰至午追戰十五里至方寨南賊衆返拒李遊擊
揮軍敵之賊稍却俄而寨西突出賊騎五百餘步賊數千
橫截我軍公怒馬大呼挺矛疾刺賊皆辟易而寨後又出
伏賊圍十餘重我軍左右隔絕公被數十創殁於陣從死
者[illegible]遊擊以下三十九人（案都司魯華青趙嵩三守備中大軍千總連興胡登庸張得三徐英杰王炳坤趙鴻春汪得勝朱得勝王文慶蔡公興把總何成功趙其蘭胡德元李廣田王玉珍張得福陳鳳山貢學立曾世林嚴登高張殿元曹占春蘇文章陳廣玉外委楊守忠賴得之賴興成張福興蕭萬貴江之學傅盛豐周學達彭心福五品軍功李余泗先俱見豫軍紀畧）越二日始獲公遺骸傷痕鱗

次無完膚公勇猛無敵諸將中最有威望與張布政齊名及戰死遠近惜之事聞　詔以提督例卹謚威毅追贈三代建專祠諸將祔祀焉當賊之回竄也巡撫張公慮公所部轉戰屢月奔馳數千里又衆寡懸殊恐有失命參將孫之友敖天印率部兵往援至則已無及距公之死纔半日云豫軍紀畧參胡文忠集平定粵匪紀畧

論曰胡文忠公之使余威毅公守樂兒嶺時人比之諸葛武侯用馬謖然謖卒以敗誅死而公復蒙起用馳驅豫省始從賢王剿賊繼而同張方伯收撫民寨克復平輿戰功卓著後以孤軍窮追灑血行間報國之忠凜凜然可不謂之烈丈夫哉

副都統伊興額公

伊興額公初名英升額　宣廟命改今名字松坪姓和特弩特氏蒙古正白旗人世居吉林松花江狀貌修偉少日倜儻好射獵以能殺虎稱於時道光中從征回疆屢拔偏校以武勇選三音哈哈遂改隸滿洲分旗俟補爲　乾清門侍衛已而海上變起從揚威將軍出征師中輟而還鬱鬱不自得數年辭秩歸里仍短衣匹馬射生山磧間將以韜晦終焉迨咸豐初粵寇入楚擾江南公奮然有討賊之志走　闕下請自備資糧率所部隨勦　朝命壯其請許往以一旅駐江浦時賊連陷巢縣和州含山踐我營壘欲由烏江北犯公率二百騎迎擊於石磯橋大破之又獲勝

059-479

於柳樹塊擢二等侍衛已而與賊戰於九洑洲功最遷頭等侍衛尋奉將軍托明阿檄調赴河南軍復留勦宿州捻冠與賊黃鳳夏白任乾戰於雙溝集蘆溝集孫町等處勝之斃二千餘擒一百三十七人復勦賊回春集擒其巢獲賊目孟繼元凡奔馳江皖豫三省數載以濉溪口拒賊劉家祥救民數萬渡河功加副都統銜七年捻渠李月兒約范宗陵謀北竄公疾擊之於張家七樓斬宗陵月兒遁往永城王家渦子築圩屯聚十萬公逼攻三晝夜蹙之卒擒月兒其屬陳保元王有功皆懾服先後來降解散甚衆案爽隨餘談伊都統調赴河南道經宿州值皖捻倡亂率吉林馬隊擊之敗賊於任橋再敗之於方縣遂與徐州官軍合擊於濉溪口時賊衆兵單難與角力者因乘夜並進出其不意遂殺賊三千餘人復追賊於永城之鐵佛寺禽斬

捻首王錢法當文燦等其逆巢賊乃繞道攻徐郡都統又率精柯騎馳赴力戰却之別賊王廣愛聚衆於張家樓有駸駸橫竄之勢都統捲旗東甲掩擊破之陣斬士逆餘黨聞風潰走永城宿州間有地名五家溜者爲捻首李月所踞悍黨萬餘環築土墻伊都統由蕭縣瓦子口往擣其背深入六戰賊衆羣奔官兵毀其壘李月南走追至岳家集及之其黨盡溺於河李月勢窮轉向北竄都統乃邀之半途遂獲李月以上所載與豫軍記畧及宗滌樓侍御所撰事畧互有同異

賞額圖渾巴圖魯名號授蒙古副都統八年正月駐軍臨渙近賊圩賊不敢來侵乃出奇兵攻薛家湖賊巢公骰受鉛子傷血流滿韡忍痛力戰破其圩奏入　賜頭品頂戴未幾因豐縣失守奪職九年二月捻渠孫葵心入豫疆公自宿州赴援行次許州值賊敗總兵邱聯恩於北舞渡乘勢竄回甫抵商水公往擊之斬馘五千由沈項直追至太和殲除步賊殆盡五月復同參將承惠破賊劉

苟於兩河口捷聞　上嘉其勳復原官督辦河南全省軍務而大帥勝保素忌公劾其商水之捷詞多欺飾遂復解兵柄公知與貴臣不合蜚語中傷即謝病回徐城宿州以公去賊熾叩　閽請還鎮灘溪　密詔令公强起固以篤疾辭　上不悅尋有黜職回旗之　命即日就道抵京間住適僧忠親王奉　詔討捻寇薦公可用遂以六品銜從軍甫出都徐人請公鎮徐者奔愬不已　上聞之加三品銜　命督治徐宿民團事至則徐之父老婦孺喜相告曰我公眞來矣公亦與徐人習教以練勇束伍之法甚至十一年十二月皖捻分道犯山東大帥責諸將戰徐州總兵滕家勝乃銳意進兵與公擊之於汶上東平賊大敗益猛進

初八日至卧虎山風霾忽作急勒兵退至楊柳集伏起被困公力戰以死年五十有五滕總兵亦殁於陣忠親王悔趣戰急喪公良將大慟事聞　上悼卹復其官徐宿永城汝上等處皆爲建祠公用兵神速運以精心動合古法紀律嚴明不營私利賞罰必信得士卒心取民間一乘稈一束藁卽斬以徇雖烈風驟雨無敢入民居民愛戴之如父母故所至民悅所去民思其戰伐如在渦河一旬平七圩在桃園一日破十二營在新修河一夕破幅匯萬計功蹟不勝書

案龔鵬餘談都統勇畧冠世用兵如神尤能以少旅極爲嚴肅雖所親愛法不少屈以是能得衆心兵民相安數年如一日往往禦賊於前兵食不繼而民以麥飯往餉之今徐宿人士道及都統戰事猶能指畫其進退節制結營臨陳嘆爲奇才異勇云

性儉樸無他

嗜暇輒親書史好爲劈窠大字惟過剛負氣致屢起屢躓然卒以討賊死行間嗚呼報國亦忠矣哉宗穆辰撰事畧參尹耕雲豫軍紀畧

論曰都統伊公爲將仁廉而勇河南倚爲長城而徐州民感之尤至惜中扼於勝帥也迫後捻寇大熾僧邸銳意滅賊公亦率師進遂及於難然公歿後徐人有夢公已爲城隍神者豈非以殺賊拯民精忠至誠上感於穹蒼哉

贊賢

男資賢校字

貞賢

忠義紀聞錄卷第十終

忠義紀聞錄卷第十一

鎮海陳繼聰駿孫述

忠壯公瑞昌

瑞昌公字雲閣滿洲鑲黃旗人咸豐四年粵賊北犯公以副都統從僧忠親王率所部戰高唐連鎮間所嚮多捷及逆渠李開方就俘論功　上授公杭州將軍七年冬抵任適賊屢出沒嶽州甯國浙境戒嚴公益操練士伍不閒寒暑十年二月逆酋李秀成由廣德竄犯杭州巡撫羅壯節斂兵入城賊遂攻圍北門人心洶懼公知賊無後繼斷難持久分旗守駐防子城二十七日賊從清波門地道入文武將吏或死或走惟駐防城如故賊悉力攻之公率副都

統來存協領傑純舉礮轟擊斃賊無算又聞提督張玉良自江南大營來救已在湖州公乃募人哭圍出請援兵有杭州人王元者牧馬旗營應募賫書從水竇出直造張提督營提督閱書云爾滿營數里地恐旦夕不保我將蜀軍無多往亦不濟元曰賊皆烏合雖多不能戰俟其未定擊之可大克省城復軍門勳名冠世矣提督領之飲以酒元曰瑞將軍望救如渴我食奚以下咽哉且奉命來乞師而不得萬一滿營不保元何顏生於人世遂大哭聲徹於外提督感其誠復偵知駐防城堅守狀於是麾其軍行三月二日前鋒抵艮山門踰城而入時公因援旅不至與賊約決戰於錢塘門之校場賊悉精銳列陣以待公命來都統

傑協領督騎衝之滿人婦女皆韡執旗助戰鼓聲震天自辰至午馬隊馳突數次賊陣動又望見外城上插張字旗疑爲總統張國樑救至大驚滿軍乘之賊遂敗而棄省城以走公告捷於朝　上嘉歎晉頭品頂戴總統浙江軍務是月巡撫王壯愍自蘇州至公與之繕城郭籌善後復以錢塘湯金清波三門皆瀕西湖葺練水軍以壯聲勢已而金陵大營潰賊陷蘇常踞嘉興分黨進逼下游逆氛日棘浙省皆係客將潰兵驕而怯戰所過騷擾閭里公知事不可爲憤懣發病時時閉中臥不復能治軍事矣明年金華嚴州相繼失守九月賊由富陽餘杭直犯杭州衆數十萬合以重圍外援皆不得入十一月二十八日省城再陷公

059-487

又欲守滿營而壯士多傷亡不足以拒賊乃集八旗將校誓死報國量人多寡家授以火藥相持至初一日滿城亦破公在署中先舉火闔營次第火煙燄四起同自死者自公與杭州副都統關福在籍江蘇糧儲道赫特赫訥以下案赫特赫訥公滿洲鑲黃旗人道光壬午進士由翰林出爲江南淮海道咸豐九年奉檄赴浙江催餉明年二月杭州陷以協守駐防城功賞二品銜復佐巡撫王壯愍治軍事十一年杭城再陷公陣亡妾鄭氏子前河南開歸道蘇呼納皆自焚死男婦三四千人候補縣丞襄辦滿營文案涇縣沈榮恩亦殉難而王元以乞師之忠爲張提督所重甚見信用洊升都司已於是年六月戰歿於長安鎮事聞上哀公之烈卹典甚優予謚忠壯命建專祠以諸死事者祔祀焉浙江忠義錄參平浙紀畧

論曰咸豐庚申春杭城之失而旋復也雖由張壁田軍門援旅之功然非瑞忠壯公戰於內以挫其鋒外軍即至未必收省垣於指顧也迨至辛酉冬杭州再破則駐防之精銳已略盡又困於饑公申令誓衆力不能戰義不肯辱遂縱火自焚也闔營官兵眷屬無一人陷賊者報　國豈不烈哉

059-489

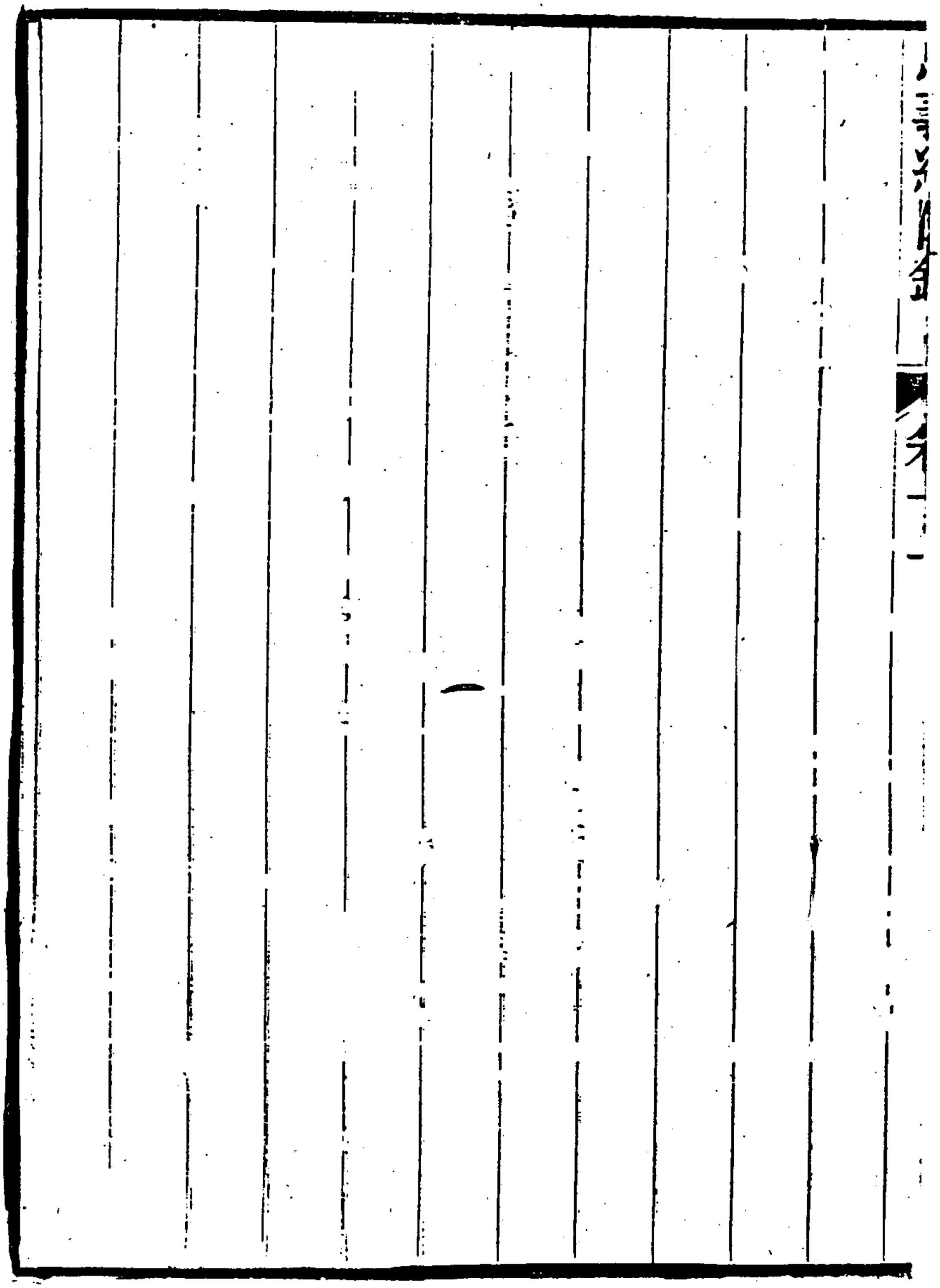

059-490

果毅公傑純

傑純公蒙古鑲白旗人官杭州駐防協領洞曉戎律深得士心歷任將軍皆倚重之咸豐十年春省城陷巡撫羅公縊死將軍瑞忠壯公亦欲自刎公與副都統來存言賊以偏師入犯必無後繼可力守駐防城以待外援忠壯乃止命公同來都統督軍登陴公身先甲士露宿壁壘間巡警最嚴賊挑悍者來攻公率旗兵力戰滿城婦女亦撚矛刺賊賊憤甚屢攻死傷枕藉終不能克乃欲掘地道王家蕩埋火藥以轟城適六品軍功錢塘人李德昌偵知之遣軍功傅聚松潛至延齡門投書告將軍將軍使公豫防地道之賊斬其先入者數人擲首級營門外賊益喪膽會提督

059-491

張玉良救至公遂怒馬突出闔營從之與外兵夾擊賊拔
靡遁去事平敘功擢甯夏副都統旋改乍浦仍留佐瑞公
軍明年九月賊大至城中主客兵勇尚數萬人巡撫王壯
愍議主堅壁以守賊遂合圍絕我餉道時公率部下及所
募士勇列礮船結水營湧金錢塘兩門外用勇目王應棠
計分防西湖節節設卡賊衆雖盛不能驟逼城下沿南山
來者公出師禦之頻有斬獲已而兵士皆困於饑公殺一
馬一牛則臠分之必徧得豆一斗匊分之必徧故士感激
無叛志相持月餘賊已掠得小舟日與水軍戰於六橋上
下一夕賊據湖心亭礮船往爭之不得水營遂潰應棠爲
賊所殺案王應棠子永福孫諸生炘善山先後殉難十一月杭州再破進陷嵊

城公巷戰死之子婦鈕祜祿氏赫舍哩氏孫崇綸崇勳再勝女孫庚姑辰姑僕洪邦興僕婦王氏吳氏楊氏婢增祿桂香等十三人皆舉火自焚同日殉焉而德昌聚松督理鄉團至是亦與勇目俞廷鳳死於難公頹面美髯儀觀甚偉平時能弈棋詠詩自許儒將及臨陣挽鬚持大刀策騎馳突奮不返顧杭人無不壯之長子訥蘇鏗先戰死公收其尸具棺殮之笑曰汝先得所歸矣次子城破逸出回京呈闔門死事狀得　旨優卹　予謚果毅浙江忠義錄參平浙紀畧

論曰平浙紀略言辛酉賊再犯杭州將軍瑞公已病甚傑果毅公屢欲出戰副都統關福堅持不發兵蓋都統亦與王巡撫主守之意同也若使當事能從公言合滿漢之軍

士令公督之背城一戰人知必死城圍或可立解惜乎以公忠勇徒領水軍一隊防守西湖雖能出師輒捷究亦小挫賊鋒卒至糧絕兵散公既殉以全家而巡撫與都統亦罹於難豈不哀哉

王壯愍公有齡

王公有齡字雪軒福建侯官人道光間入貲爲浙江鹽大使升知縣歷宰慈谿鎮海鄞縣皆有政聲洊升杭州知府益自磨勵捕治奸猾境內肅然時值軍興巡撫何桂清知公吏幹專以捐輸委之公愈氣豪得展其能以　朝廷武功爵鼓動部民每一牒下咸願踴躍出貲即有强宗悍族敢抗令甲公親至以大義責之罔不貼然心折顧天性峭岸尤不喜甲科士或有旁掣之者輒嫚罵曰豎儒豈識時務何必以貼括餘技溷乃公大事以故同列目懾之然軍需實賴以濟巡撫疏奏公才遷雲南糧道未去而桂清總督江南調公赴上海清理洋稅不一載擢至江蘇布政使

059-495

吳下爲財賦地實係金陵大營糧臺羽書旁午任最繁劇督撫事無大小一以咨公尤以籌餉爲急賴公長於理財富紳豪民其家貲高下無不燭照於胸復心計絕人船隻出入要口以次設局徵稅商賈互市馬頭遣員加捐抽利以桑孔榷貨之術爲夷吾救時之政居劉晏兩淮之任供李郭大軍之饟其功甚鉅而事則不得已也咸豐十年二月逆酋李秀成率賊由甯國入浙境突陷杭州旋卽竄去

天子以公著有勞績授爲浙江巡撫公感　上恩誓以身報三月抵任諸路兵亦悉至於是濬長濠築堅壘增設礮臺城上環列營房創置轉運車以上下縋軍士戰守之具大備會城聲勢乃壯四月賊因蘇常失守陷踞嘉興六

月　上命廣西提督張玉旻統諸將剿嘉興賊僚屬咸以
軍費浩大爲慮公乃倍捐浙中民商乞借鄉省帑銀行營
所需自糧餉外凡槍刀弩鎧火藥礮子鍋帳之屬製造悉
備無何師屯南湖一戰而廣賊氛大熾石門嘉善平湖桐
鄉次第失陷公接敗書乃知武夫之暮氣難振戎伍之積
孱已極一腔熱血灑於何地爲歎恨者屢日俄而賊且進
逼省垣公與杭嘉湖道麟趾統兵三千啟武林門迎剿麟
趾驅馬而出躬爲士先敗賊於賣魚橋軍聲大振一晝夜
賊乃遁去十月賊復竄至公督軍士擊以大礮始走明年
三月處州金華相繼淪陷浙東告急公檄諸將往禦無應
者處州總兵文瑞江西援將也所部三千人食江西餉公

059-497

待之素厚乃自請行五月朔日軍次諸暨破土寇何文慶之衆遂與游擊曾得勝貴順軍千人進駐金華之孝順街會張提督在蘭溪縱其下與民團鬬賊遂乘之以破蘭溪而孝順街軍聞之潰文瑞退守浦江賊從五麓嶺以入圍其城七月公令浙江提督饒廷選統軍六千援浦江以周璧潤湖勇五百爲前鋒半途而潰逾數日道員張啟煊率雲霄勇二千來會廷選整隊同進八月二日至鄭義門又潰文瑞知無援於初四日衝圍走桐廬山中浦江遂陷公得報憤甚致書於廷選略云省中庫無銀倉無粟出陣之兵不見一賊而奔新置軍裝又被拋棄度日如年度夜比年更長可查首先潰退之人廷選乃殺其不悅者二人以

解未幾嚴州亦失賊竄富陽總兵劉季三副將劉芳貴禦之皆死賊遂扼杭州之要道案平定粵匪紀畧劉季三湖南人從征金陵隨提督張國樑克鎮江取溧水奪秣陵關破七橋甕賊壘累官總兵劉芳貴湖南寶慶人從道員李續宜破賊於蘄黃又同官軍克復撫州敗金溪竄匪官至浙江侯補副將至是兩人俱陣亡浙撫王有齡設奠於仙林寺哭之極哀芳貴謚忠壯諸將節節退縮惟知要索軍食公在省垣左支右絀日以痛哭流涕之言檄催浙東守令速繳捐欵而富民樂輸已倦有司持之頗急嘖嘖多煩言於是浙東團練大臣副都御史王履謙首劾公虐捐浙民事多與之齟齬公調歸安令廖宗元攝守紹興副憲請緩之又欲使甯紹台道張景渠修越郡守備以鹽運使莊煥文所部閩勇入城而副憲信羣言謂兵適擾民不如團練自爲守力阻其議遂止上

疏互訐識者無不危之九月賊由諸暨蕭山進犯紹興團練民皆驚散布政使林福祥及饒廷選來援越者亦率軍走二十九日賊陷紹城行省之餉源遂絕而列郡又多淪沒祇西存困守之湖州東留一彈丸之海甯諸將無地可居以次退歸省垣十月逆酋李秀成李世賢陳炳文等盡驅其衆而至副將楊金榜營於饅頭山爲賊所敗而死餘而張玉良攻羅木營賊壘破之旋亦戰歿城中奪氣自海潮寺至鳳凰山環以木柵實土其中爲堅壁酋徒百萬聯營至數十里四面聚攻公日坐鳳山門督諸軍分守各營門夜則枕戈少憩聞刁斗聲輒起而慰勉之杭民感公之忠亦多奮激用命老幼荷梃雜立雉堞間以助軍勢久之

外圍益嚴杭紳胡光墉湖紳趙炳麟由上海運米至皆阻而不得入而城中糧且盡斗米值十千錢公與士卒均甘苦至以糠粃攙米煮粥對之流涕居民餓斃者甚衆時皖南道李元度率安越軍八千駐衢州城公以帛書告急元度欲從道壽昌來援然沿途皆賊壘終弗能前公見人猶瞠目問曰次青來未次青者李觀察之字也迨十一月二十八日守城軍已數日不食乃各潰散賊於已刻梯城而入公聞報即服毒不死同署縊於閤後李秀成見之歎爲忠臣命其下具棺殮焉公長身頎面爲人好聲色倜儻不拘小節自縣令至開府以膽量智略稱及膺浙撫之任適當金陵大營破後賊勢正熾浙中既無重兵勁旅專任客將

士卒又係蘇常奔潰之餘驕囂不可復制諸將亦偃蹇不用命浙紳更多不合勢如水火公雖一腔忠義而左右無襄理之人所轄之境日朘月削會城遂以孤立而終至於陷矣當公之死草有遺表言絕痛憤蘇撫薛煥以聞 天子覽之震悼優加 贈賜 予謚壯愍浙江忠義錄參平浙紀畧琴石齋筆記

論曰昔漢書良吏推尹韓趙張不聞以忠貞顯而史冊所記已聲施爛如錚錚王公起自簿書更能疾風勁草標大節於歲寒洵樹立過前賢矣夫公本長於吏才若使衛帥中有馬燧渾瑊其人專委公以司農之任浙事何至決裂如是然而公始爲吏有强項名終且力持嚴疆殉之以軀

觀其梗概要可爲近代之豪也

附王壯愍公昭忠祠碑記

西湖詁經精舍有三祠焉自六一泉金沙港轉遷建於此日正氣合祀唐宋以來鄉賢名宦中忠節之臣曰文莊兩文正阮文達公先覺曰遺愛則鄉賢名宦之分祀也朱文正公及前撫黃公鳴俊記之詳矣蓋祠宇之建恆以典守者無人易致頹廢故移其祀於講舍而有司者倡跳梁蔓延江漢浙故宴然無烽燧之警而浙人之出仕者將奮不顧身致命遂志指不勝屈天子獎恤臺臣既之褒封疆大吏以至一命之榮醜也近年粵匪自前賢馨香勿替固非止爲湖山增色已也歸而保護士之來者以課士典守者師與直省各郡之昭忠祠恩至渥也典至隆也顧祀者及曾官於浙者自

葺於前者既落成迺設諸忠臣之位於觀瀾樓下亦以
妃堂別建一門於書院之左榜曰昭忠彙祠
顏寇爲浙而死事者位堂之正
親督率不憚勤勞孔碩孔
者爲人之在官而殉難者右則爲浙人之隨宦
增躬
浙兵丁鄉勇則書板懸堂壁以存其名於是
昭忠之祀始得萃於一堂有齡之惓惓於此者
廣朝廷褒揚忠烈之盛意一以使都人士升
有子以激發其志氣也而故吏之謳思亦於是寄
以前死事者耳目所未周蓋有待也書院柳
中鹽運使高公初政徵延正中爲棠育堂奉祀朱子
紫陽名嘉慶初政延豐公建觀瀾樓遷祀樓之
舊以正祀位至建修之歲月暨士木丹雘之
載院長錢司業振倫重修書院記中茲不具鳴
成仁取義之大節與西湖正氣閣諸賢後先輝
樹績於官式範於鄉亦豈無當於先覺遺愛之
齡見謫陋生而同時不敢謬加論列後之亦
識於斯乎其姓名爵里俟詳攷而備書之亦
抗之有式取刻於碑陰是爲記咸豐五年十一月兼護督
州府知府王有齡譔書并篆額

仿君稱映呼所下故自焉堂一寸而中起以固
糧三子者即諸費今院康其慨以一捐左自正有
道祠或有其公具復以熙王慕推郡躯則粤氣過

趙忠節公景賢

趙公景賢字竹生浙江歸安人刑部侍郎炳言子幼負奇氣貌偉異日大容拳嗜酒不拘小節性機警喜慷慨任事道光二十四年舉於鄉選宣平教諭改捐內閣中書咸豐三年賊陷江甯浙境震動巡撫黃宗漢疏奏公才　詔命辦理湖州團練捐輸案陸心源撰傳言王壯愍方權湖州派捐甚力巡撫何桂清奏以公爲甘肅候補知府與浙江忠義錄云黃宗漢奏公才微異公遂毀家爲倡籌布井井以故甯國廣德迭有警而湖郡七邑宴如也十年二月賊陷廣德總兵李定泰參將周天孚先後自安吉敗回公收合潰散與知府瑞春副將鄂爾霍布歸安知縣廖宗元烏程知縣李澍都司趙鼎元等爲守禦計下令

059-505

權宜發市肆錢以充軍實悉焚城外民舍部署初定賊至
公內短刀韡中督士登陴誓必死賊知有備走而南而省
城竟於是月二十七日失守適提督張玉良來援過湖州
公躬爲嚮導克復杭州與有力焉巡撫王有齡狀公功得
旨由甘肅候補知府以道員用　賞孔雀翎　給額爾
德木巴圖魯勇號公乃繕城隍修器械增召募造礮船築
牛馬牆樹梅花春防守愈固閏三月分兵復長興德清安
吉武康孝豐諸縣俄而賊陷長興再犯湖州衆號十萬公
閉城堅守意氣自如會湖北援師至候補道蕭翰慶馬躍
而死其部將李桂材力戰殺賊竟解湖城之圍公以楚軍
新失統領撫其衆而有之兵勢頗盛未幾蘇州嘉興皆陷

公遣軍守南潯鎮以扼其衝賊從太湖夾浦間道入公開奉勝門出戰連日夜斬獲無算賊乃竄去五月公以平望鎮爲江浙要道自南潯進攻毀其壘數十賊仍由夾浦窺湖州比公回救賊乘勢復踞平望并擾南潯公擊破之六月分兵合四安民團克復廣德州七月賊擾新市鎮公統水陸師會剿閱三月始定十月杭州又被圍公往救之值湖郡告警公歸賊已至南門之峴山城內適獲賊諜供與副將劉仁福通公即攻仁福營殲其衆賊無內應亦退敘前後功加按察使銜明年正月會合民團再克長興無何洞庭東西兩山盡失太湖爲賊有長興遂不能守而北路七十二漊港均被賊佔乃於大錢口結水師大營聯絡民

團大小數十戰皆捷五月賊大至由澉山溪踞菱湖鎮公親督礮船出雙福港一軍由長生橋夾擊賊礮傷公坐後一卒公不爲動士氣益奮沈奪賊船甚多七日復擊敗賊之竄南潯澉山者九月賊逼驥邨晨舍距城更近公力戰五晝夜賊始卻去會杭州圍急連營六十里公帥水陸大隊赴援終阻而不得進洞庭東山之賊且竄犯大錢口水軍同禦獲勝旋聞杭州陷公歎曰四面皆賊一城孤立勢必難完爲人臣者惟當死守以報國耳逆酋李秀成遣諜招降公立斬之以其書送上海蘇撫薛煥以聞朝廷嘉之授福建督糧道加布政使銜并有速赴新任之旨

案吳中平寇記同治元年春上稔知湖州深懸賊中援難至猝不得全而閩事方需人景賢封疆才可惜屢詔

兩江總督曾及浙蘇撫臣密諭景賢擇代輕裝赴任皆道阻不得達三月始得蘇撫檄卒弗忍去公愈感激上恩終効死不忍去十二月賊麕集湖郡其圍益密祇太湖大錢口一道通糈餉適大雪河凍至底水師船皆膠不能動同治元年正月二日洞庭賊因履冰來犯我兵棄械而奔大錢口爲賊得糧道遂絕賊素畏公堅壁勿戰築長圍以困時兵勇八千有奇居民十一萬兵每名食米二合五勺官民均食粥糜久之糠粃皆盡繼以犬馬草根樹皮餓莩滿道公志不少挫躬親捍擲登陴巡警帶勇縣丞李士元通賊置之法至五月三日兵大潰千總熊得勝開門降知府瑞春闔室自焚其餘文武將吏亦多殉難公衣冠危坐堂上賊入揮刃而前公呵曰我卽趙某也欲見

059-509

汝帥明白死者賊乃擁至逆首譚紹光處公謂之曰守城者我百姓無辜汝愼毋相屠害乃鋸鼎鑊我一身甘受之可速殺我快汝志紹光愕然顧其黨曰忠臣忠臣即呼公坐公見賊不害已拔刀自砍額破血涔涔下紹光大驚奪止之且曰我忠王久欽大名王在蘇州今送公去忠王者李秀成僞號也紹光遂遣徐姓者伴公行語以趙公死於途汝不得活既至蘇州李秀成欲降公而知公性烈不敢見使他賊與官紳陷者設宴勸公酒公固善飲連舉十數觥賊謂公驩所以誘說之百端公初漫應之繼而勃然大怒曰逆奴　國家二百餘年深仁厚澤何負於汝曹而自外生成忍爲盜賊儻有天良何不急勸汝主翻正否則速

自解散尚可各全腰領我趙某求死者奚容呶呶以甘言爲當是時公髮豎面赤目光如炬氣凜凜不可遏賊爲所懾皆相視不敢答亦有聽之涕泗交流者竟不終席而罷賊以告李秀成秀成益心折公作書婉勸之降且言公不肯屈亦必釋而歸之公覆以函略曰某世受　國恩萬無他說張睢陽慷慨成仁文信國從容就義雖不能效法古人私心竊嚮往之若隳節一時貽笑萬世某雖不才斷不爲此　本朝定制失守者斬死於法孰若死於忠泰山鴻毛審之久矣如果見愛則歸我者爲知已不如殺我者尤爲知已也李秀成見公書爲太息復曰吾終不害趙某乃館公別室任其出入而陰屬左右防護之愈嚴公既不得

自戕適有浙人溫汝超者與褚葉二秀才亦被賊擄羈於蘇城皆相過訪公以諸人文士與之往來賦詩倡和諸人言江蘇巡撫李公駐上海兵威甚振公可密通消息待大兵至從中應之公大喜與飲酒且曰吾早晚一死耳君等速宜設脫身計乃作絕命詩四章案吉光片羽集公絕命詩曰豈獨孤城破冠方嗟莫支從來疆守義敢以死生辭亂刃交揮處危冠獨坐時相持不相殺鼠輩爾何知裂眥呼狂寇奚煩講說多斷頭身自分抗手意云何厚貌徒爲爾孤忠矢靡它空勞樽酒獻罵坐更高歌猝爲羣盜困追敢學文山且盡從容義聊驚醜類頑單辭明順逆正氣懾神奸反覆誰家子相看祇厚顏是豈天良見環觀涕泗揮但期能悔禍豈必子與生歸伏劍余何憾投戈汝莫違漫收吾骨葬暴露益光輝屬汝超藏之自是公每痛飲高歌憤則戟指大罵又或書空咄咄泣下沾襟賊見之不能測閒有惡其崛强脅以刃者輒就頸無難色賊嘗出

當熟地圖以詢遽付火曰天戈所指汝輩齏粉無餘矣居賊中仍薙髮如常如是者久賊雖苦相誘逼公終百折不回未嘗一日爲賊屈也明年三月官兵克復太倉賊敗回者言公勾結大軍爲內應有襲蘇之意時李秀成已往金陵命譚紹光踞守蘇州乃於十八日召公入詰曰汝通官兵欲獻城耶公言我本　大清官何得云通蘇州本　大清地何得爲獻賊曰汝今死期至矣公仰天大笑曰求之一年而不得者今何幸也遂肆謾罵賊擊以洋槍公死年四十有二或云被殺於萬年橋賊旋悔具棺殮焉始公長子深彥年甫十二以若中多難依其族人於湖湘間聞湖州陷知父必死即日仰藥以殉至是公果爲賊所害蘇撫

李公疏聞於　朝　上深爲軫悼　詔曰趙景賢係湖州在籍紳士無守土之責集團禦侮每戰必捷迨至孤城困守糧餉軍火俱盡仍復堅持數月力竭被擒經賊誘脅百端矢志不移卒以身殉勁節孤忠實可嘉憫　贈巡撫銜予謚忠節立祠湖郡并以深彥祔祀且　賜公諸子濱彥潤彥滋彥溱彥淶彥等官國朝先正事畧參浙江忠義錄李巡撫奏疏吉光片羽集

論曰當粵賊之犯浙也公方家居需次中書非有城社軍國之責乃能奮袂而起以捍守鄉郡爲已任大義所激兵民咸願同死撐持危城至於三載此其忠勇智略實近時所罕有迨至力竭被執自無偷生之理死固不足以爲公難所尤重者自刺而爲所止罵賊而不見殺深情厚貌慇

懿相加他人處此未免意稍婉轉思爲潔身之舉而公誘之不動釋之不去堅執失城當死之律久而愈貞緩而愈烈含笑就戮終遂其志嗚呼如趙公者殆孔子所謂求仁得仁者歟

忠義紀聞錄卷第十一終

贊賢

男資賢校字

貞賢

059-515

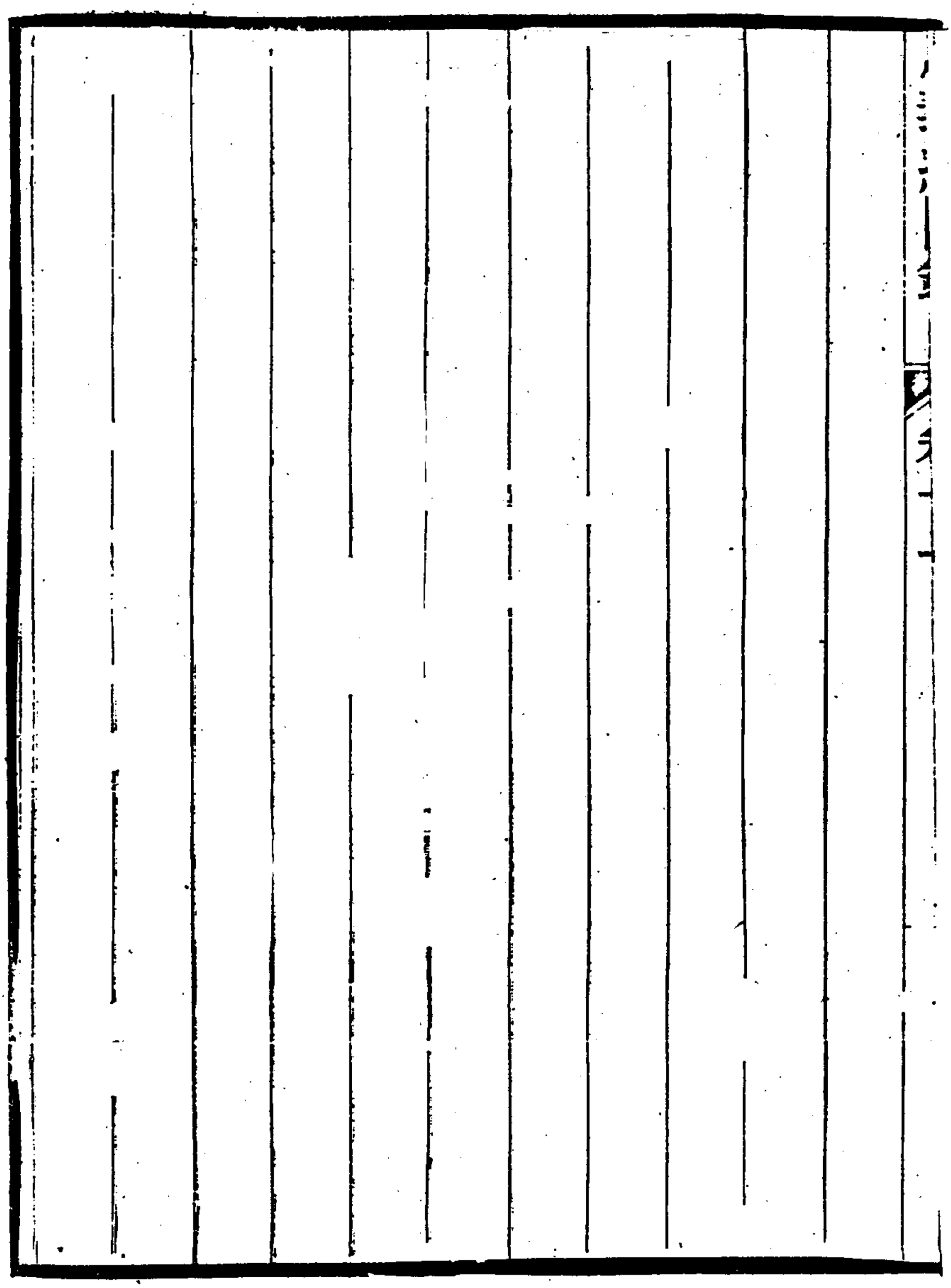

059-516

忠義紀聞錄卷第十二

鎮海陳繼聰駿孫述

黃忠壯公醅熙

黃公醅熙字子春江西鄱陽人沈潛好學博涉書史道光二十七年成進士以知縣需次湖南歷署綏甯會同俱有政聲而天性剛直不肯阿曲以徇時由是爲上官所不悅公遂引疾解組以任內事有未完留寓省城益閉門讀書凡郡國利病政治所宜時務之要及水道方輿靡不悉心研求考證精覈出則青袍布履徒步往來見者莫知其爲舊令尹也會駱文忠巡撫湘中訪求人材廉得公之賢數使人致意勸其仕進而公實無心用世遜詞謝焉駱公愈

059-517

賢公不置親至其邸彊起之七年秋公始幡然再出攝湘鄉篆甫三月政教大敷清結訟案數百每聽訟不施鞭撲雖宿奸巨猾亦使自輸其情反覆研詰必待詞窮心服而後定讞暇輒匹馬獨行遍歷鄉村務求民隱其所規畫皆爲地方久遠之計案曾文正湘鄉賓興堂記黃侯醋熙官斯土有循良之聲與邪人士講求吏治將畧訴合無間駱公知其才識過人堪勝大任方欲專疏薦達而公遽丁父憂去適值江右大亂鄱陽已陷於賊公乃間道奔喪旋奉母來湖南駱公令公募勇千六百人保衛省城九年奉檄會討石達開於寶慶尋剿賊目何文彪於江華又追擊於江藍廳皆大破之九月復追剿逆首賴裕新於楚粵交界之牛尾嶺杉木根黃馬寨等處殲其渠十年率

師防堵永州道州綏甯靖州旋又追剿逆首彭大順於宜童桂陽復其城公威望日著所部增至三千人號果毅營前後積功由直隸州知州晉知府洊升湖南記名道當是時賊之犯湖湘者屢爲公與諸大將擊破而四川土寇蠭起迭陷州縣遙與石達開相勾結疆臣飛章入告　天子命駱公爲大帥入蜀討賊十四年春駱公統師由荆州上駛令公率果毅一軍爲前鋒行抵萬縣而賊何國樑何興順已逼圍順慶矣五月朔日公督所部赴援賊聞大軍至即撤圍竄往定遠攻圍縣城公復兼程往救之則賊衆三萬餘人屯聚定遠西南門外并於南門塡作浮橋欲圖分股渡江牽制官軍公令諸軍進擊氣皆百倍俄而三面合

攻賊不能支棄營奔逃公窮追至江干沿途二十餘壘望風皆潰擒斬首逆何國樑及其黨數千人溺水斃者無數遣散脅從萬餘人立解定遠之圍駱公疏奏公功　詔加按察使銜公軍既捷復恐餘賊竄入川東急謀追剿而賊目彭紹祖在東岸聞信自下游冒雨潛渡而西收集敗衆二三千人由清平鎮竄往燕子窩二郎場適其黨朱某又率衆數千人由青岡埧至兩賊合而勢復張遂爲反噬之謀四面設伏而虛二郎場以待二郎場者絕地也四山壁立谿谷阻深一綫羊腸盤紆曲折公軍至萬古埧離場所二十里連使探者偵之至則不見一賊詢之老民謂賊盡遠颺矣探者還報公遂於月之望日夜五鼓統軍前進至

燕子窩遇賊前營曾志友輩之皆敗走我軍既昧於地利又視賊蔑如復追之二郎場賊反分兩路遶山麓上竄公知有伏急令各營分左右路搜剿而賊伏已紛起巖阿間我軍皆迂處於仄徑曰中泥淖又深公慮全軍俱覆令諸將結隊退自督中軍大旗與募勇候運知縣鄧立心湖南候補知縣蔡鴻章等各率親兵十數人躍馬前馳未半里賊掩至親兵見事急爭控馬請退公叱之曰我何可走走則六營將士同盡矣解所佩統領關防授親兵使歸報主帥而親自搏戰立心鴻章亦突陣而入皆爲賊害案憫忠草鄧君立心字赤子溆浦人學博大猷之孫少孤事叔如父內行修飭鄉里推美左公宗棠訪聞溆中人材衆舉君以對言之略中丞命佐主簿吳國佐軍黃觀察醋熙見而重之遂入其幕相得益彰每遇捷請獎輒讓之踰二年始進一階

尋從觀察率師入蜀赴援順慶破賊定遠以功遷同知觀察乘勝追賊中伏被圍君同其僕蔡鴻章躍馬救之俱歿於陣中營參將鄒上元游擊彭克昌都司左春坊望見馳救均中矛死公遽鞭馬衝陣馬陷於淖遂棄之揮大刀直前賊圍四合公手斫十數賊而右臂左脇皆中刃血溢出暈絕撲地賊尋擁之去公少甦賊迫令跪公大罵不屈賊怒抉其首而支解并積烈薪燔之既而賊遁場中民拾公遺骸及公之首來獻於軍殮時闔營哀慟駱公在大竹縣以其事聞　天子詔曰道員黃醅熙追賊遇伏力戰陣亡所部勇丁悉獲保全披覽死事情形殊深悼惜着追　贈奮政使銜　加恩予謚竝於四川順慶府城及殉難地方建立專祠公爲人恂恂儒者而駢脇多力習苦耐勞其治軍

嚴整有法恩信孚洽遇征討必躬爲衆先嘗日踔百餘里士卒或疲困道路輒令就地休息而率其健者以從及抵賊所則所部往往不及其半臨敵英鷙無前定遠之戰以三千餘人當三萬之衆不過三時之久殲渠盪壘城圍立解祇以不忍殺降致使餘燼復熾及二郎場之役自知已陷伏中奮然以身當之直突橫衝斬其驍悍三四百人我兵死者纔逾百數全部勇丁合長夫五千餘人俱退出免於難器械資糧亦無損失而賊以大創恐官軍復至即挈衆遁則是戰雖敗而功亦著已本駱文忠奏議

論曰黃忠壯公在楚最爲駱公所知胡文忠嘗欲招入幕府而忠壯不之應也駱公言忠壯才任艱鉅卓出輩流之

059-523

上使得晉任封圻則本朝于清端趙恭毅之流亞也其稱許至此惜乎干將方試遽遭摧折爲忠臣而不得爲名臣也悲夫

林司馬源恩

林公源恩字秀三四川達州人由拔貢生中道光二十三年順天舉人咸豐元年授湖南平江知縣二年粵賊洪秀全圍長沙其冬瀏陽遞城土寇蠭起爲亂皆與平江接壤公詰姦守隘境以安堵湖北按察使江公忠源甚才之保奏以同知直隸州補用會曾文正創造水師檄公募平江勇五百人以從四年三月賊自武昌南犯公禦之平江九嶺師大捷同官有忌者功不得敘五月崇通賊竄至上塔市公復迎擊敗之尋隨曾公於九江軍營明年檄公治湘軍糧臺未幾治提督塔忠武糧臺又佐理鄱湖水師營務十一月又攝理廬山姑塘陸軍營務日與武人爲伍折節

納交而武人益不遜嫚罵侵侮焉知
戰事公既痛其獷又口吃卒無以折之嘗獨夜歎曰丈夫
壹死强寇耳終不返顧矣適江西巡撫文俊聞公賢飛檄
調至南昌付以所新募平江軍公乃稍稍自喜是時僞翼
王石達開擾江西郡邑多陷六年三月曾公分軍剿賊使
同知李元度率師自湖口南來公與知府鄧輔綸自南昌
而東克進賢縣兩軍會於東鄉進攻撫州破其對河五壘
賊亦糾合建昌諸郡醜徒更番搦戰我軍輒卻之又至又
大創之克豐城縣然賊勢尚盛終不得制其死命或說以
宜黃崇仁者乃撫建二處賊往來之道欲斷建昌莫若取
宜黃欲斷撫州莫若取崇仁公稱善曰此搤吭拊背計也

從之九月二日乃與李同知督營官彭厚坤鍾廷陞等出攻二縣皆克之值援賊太至公軍屢戰力已疲至是衆寡復不敵遂於十七日敗死公待下有恩甘苦同之嘗誡之曰好相保吾與若共命於茲者也及公戰歿部下從死者三百餘人曾文正集參平定粵匪紀畧

論曰曾文正撰林司馬殉難碑記言司馬攻崇仁宜黃值援賊至敗死不言克二城也官文恭平定粵匪紀畧言司馬與李同知攻克崇仁宜黃不言其戰歿所載互異夫紀畧雖憑邸抄而克城不能揑報當係初二日克城越旬日餘司馬與援賊戰死也紀畧不言司馬之死以死在克城後也碑記不書克城或文筆之偶漏也至司馬[illegible]見忠

於同官又受侮於武夫碑記曲折摹寫令人感喟欲絶司馬嘗自言我不知戰但知無走惟其不走所以死也彼同官與武人未知見危能授命否噫

王太守恩綬

王公恩綬字樂山一字佩綸江蘇無錫人質慧而性樸誠未弱冠以高才生游庠食餼肄業蘇州紫陽書院見賞於巡撫林文忠公招入署讀書文忠重其人嘗以古君子目之公固能文兼工詩畫名著吳中而試每不利擯省闈者至十一次道光二十九年始由恩貢生舉順天鄉試年已四十六矣捷之日竟夕泣曰痛先人不及見也尋考取教習補左翼宗學襆被學中三年訓諸生如家塾時惠親王奉命稽查歎曰此職人皆視爲具文實做教習二字者王某一人而已宗學遇歲時例拜衣米之賜公輒感激涕零慚無以報稱人或哂之而公出於至誠云咸豐四

年秋奉　旨以知縣用揀發湖北至則武昌方被圍不得入適胡文忠公以藩司督兵城外欲留公營中不可率子燮及僕丁貴吳福壽縋城入巡撫陶文節公驚曰今世乃有此人復令公就胡公營公又不可遂與武昌知府多山等誓死守明日而城陷偕偕聞文節縊於黃鶴樓公率燮與兩家人往賊大至皆死之時五年春二月十七日也公喜讀宋儒書以躬行實踐爲本一言笑不苟不取非義財好施濟家中落猶節嗇以拯人急有舟人兄弟三人壯不娶公曰有三子皆令絕祀大變也出囊金助之其樂善多此類公之死也胡文忠聞之頓足曰吾不能留此好官吾逆也與督部官文恭請卹會疏有履險蹈危毫無趨避父忠

子孝足振頹風之語　詔予祭奠雲騎尉世職祀昭忠祠

贈知府銜燮主簿銜燮字理齋寄籍宛平入學由實錄

館謄錄議敘候選從九品性孝友家事一身任之不以累

父兄隨侍之楚公誡以勿同入城燮泣涕不從遂及於難

顯志堂稾

論曰軍興以來選人視被兵之省爲畏途而王公竟慷慨赴楚何其壯也及至鄂省明知城之必陷而大帥又留之在他人必觀望而不入此危垣矣乃公獨以爲身既楚吏當死於楚毫無計較赴如樂土忠已當公官宗學時值畺賊犯天津京師戒嚴鄉人招居外城公堅不從每聞寇陷一城輒叱咤曰大丈夫遇此時勢與其老終牖下不如埋

骨沙場然則公之志在必死也久矣

趙公啟玉字崇山浙江上虞人改籍會稽年少負幹略循例捐縣丞需次湖南咸豐二年賊陷新甯公在軍中佐辦糈糧以勞補巴陵丞三年署新甯縣有政聲四年巡撫駱文忠知公之才令募楚勇千人從征湖北克復崇陽通城敘功保升知縣署平江篆賊陷桂陽公赴援克之遷同知直隸州　賞花翎五年奉檄防守五章壞與廣東毘連值賊王義潮鄧家陳受等率衆竄入樂昌六月公督所部越境往剿行至青草嶺謀先奪九峯之險扼之而賊已先夕竄過公結營未定適彬州千總蕭紹鈴覘賊被圍公即遣勇七百救之其地羣山攢繞路徑分歧伏賊遍巖穴間我

軍不能縱擊守備黃富鼐急與蕭紹鈴力戰而出各軍尚未歸營賊已掩至衆萬餘直逼公營而陣而我守卒僅數百人公令憑牆轟擊斃賊甚多越兩晝夜力不能支親兵欲挾公上馬潰圍走公厲色斥之無何兩營俱陷公仍督軍裹創血戰手刃數賊壯氣彌厲賊乃舉火燒營乘勢而入公遂被害年二十九駱公痛之曰以儒吏越巖疆以小隊扞大敵趙令眞人豪哉惜乎捐軀於沙場也事聞照知府例　賜卹駱公復奏祀湖南昭忠祠浙江忠義錄參駱文忠奏議

論曰浙江忠義錄趙璞山太守傳最爲疏略書草草之役既不書其年月又不書賊姓名且情事亦不確模糊影響遽筆於書恐無以信今而傳後余故采駱文忠奏議所載

者以補之云

059-535

059-536

觀察萬成公

萬成公滿洲鑲白旗人道光二十四年舉人由揀發試令湖北署漢川篆不數月卓著政聲咸豐三年調署安陸除莠安良殫盡心力民愛之如父母以濟餉省垣功晉直隸州知州四年賊圍武昌分股上竄三月雲夢失守距安陸六十里時總督台湧率軍駐德安府城安陸爲附郭之縣公謁總督陳戰守策總督言兵力單弱當退扼三關公泣諫曰棄名郡而不守如百姓何城存與存城亡於亡守土者之責也初九日寇氛逾逼家人勸公隨總督走公叱曰吾家世受　國恩涓埃未報若臨難偷生即無以對　朝廷毋復言是夜致書於團練局紳士曰賊已至雲夢勢必

來德安我惟嬰城固守事如不濟當以一死繼之諸君不我遐棄尋獲尸骸葬我於碧雲臺下以便北望則九泉之下感激不盡明日賊竄至南門外二十里總督徑出北門而去公與知府議督團勇防守甫出府署而城已陷遇紅巾賊數十人官役驚散公下輿大罵拔佩刀與鬬被賊所殺剖其腹焚之皮骨皆燔灼棄諸野四月賊退邑紳士率其家人覓公殘骸葬於城北碧雲臺下以遂其志并祀公於跨鼇堂哭拜者數百人始公官楚謁漢黃香墓嘗欷歔流涕曰黃公孝子我他日當爲忠臣至是果死難能踐夙言云案粵匪紀畧言安陸民感萬公德尋得殘骸泣而瘞之旋示夢於邑諸生徐鍾湞通身作金光謂所檢頭骨非是幸棄之次日遂復開視諸骨皆金黃色惟髑髏一具髀骨一片焦黑不類因剔出改葬於黃香墓側與劉御

史疏言葬碧雲臺下其地異或者黃孝子墓即在碧雲臺下耶其年六月　上以公遇害最慘加　贈道銜給雲騎尉世職並命有司於德安府建立專祠御史劉國光奏疏參平定粵匪紀畧

論曰萬公當孤城垂危之日不肯隨大帥俱去洵可謂臨難慷慨者矣城復部民既哀其死爲之禮葬及咸豐八年公弟來德安迎柩衆皆不忍令其遷去至今其墓在府城外麥飯紙錢祭者不絕蓋忠義之氣固感人甚深而公之德政亦可知已

059-539

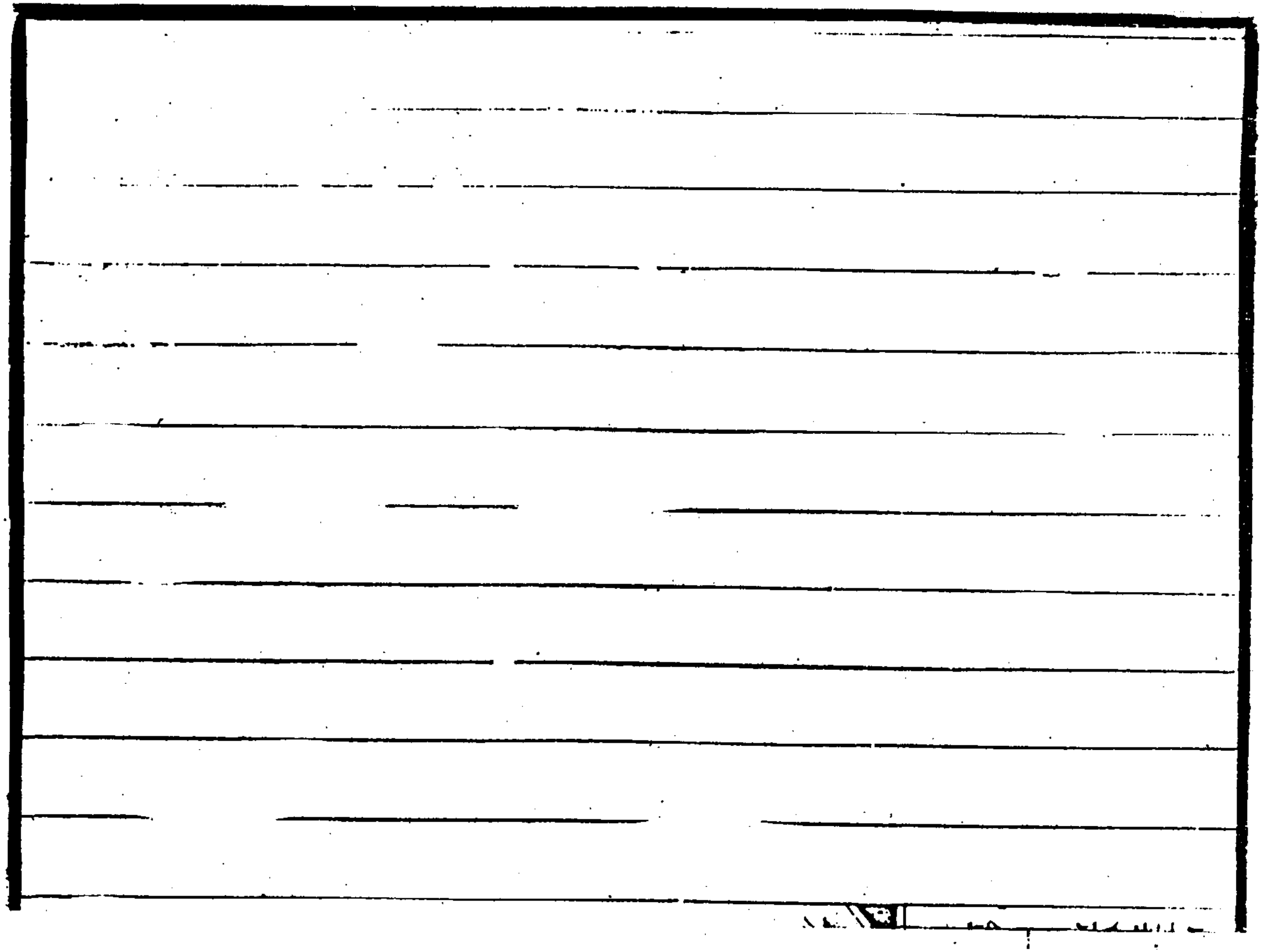

王明經治模

王君治模字麗生浙江龍泉人優貢生生有夙慧讀書目數行下縱覽羣籍下逮醫卜日者言悉研究罔勞通少孤事母至孝以貧故習法書參修脯養親遊於楚之大吏甚慕君爭欲延爲上客而君顧與寶慶守魁縣公厚公亦服心任之時寶慶值李沅發亂甫定肯小多潛伏君語盤丞治尚嚴凡郡中奸民蠹役盜賊主藏之爲民害者悉鋤去而利必興良淑必保德賢人君子必敬禮而擇任之最後以鄰廣文顯鶴言宜急儲倉穀備凶荒君即日告於太守行之改通守舊署爲義倉於是郡乃有備洪秀全之竄湖南郡戒嚴君佐魁公籌戰守策軍書旁午口授指畫

夜恆至四鼓未休積勞成疾遂以不起魁公哭之慟殮而
厝之東郊外越四年寇氛益熾有丁果臣者與君同居郡
幕交最篤不忍死友爲異鄉鬼啟君之殯以一舟載之由
資水越長沙岳州武昌乃輾轉迂道躬歷諸險幸免於賊
以達君之故里而葬焉且以賻贈所餘資君之老母妻孥
事畢獨攜一僕還楚案何紹基東洲草堂詩註丁果臣工算法咸豐庚申在鄂撫胡文忠署幕讀史兵略明年湘撫毛公廷修湖南忠義錄當是還楚後事時人謂丁固義士亦由君
生平行誼足以感動之也湖南徵文徵

論曰鄧瑤云寶慶義倉貯穀二萬餘石咸豐巳未夏粵逆
石達開率衆十餘萬來犯太守邵公與在籍王刺史承澤
竭力守禦被圍至九十餘日賊乃退然非義倉積穀城中

人先自潰亂必不能固守如是之久郡人追思保城之力謂魁太守功不可忘請入名宦祠而以王君祔食之然則王君當日雖以勞瘁而死而民感其德卒與賢太守同俎豆千秋亦榮矣哉

忠義紀聞錄卷第十二終

男資賢校字

贊賢

貞賢

059-543

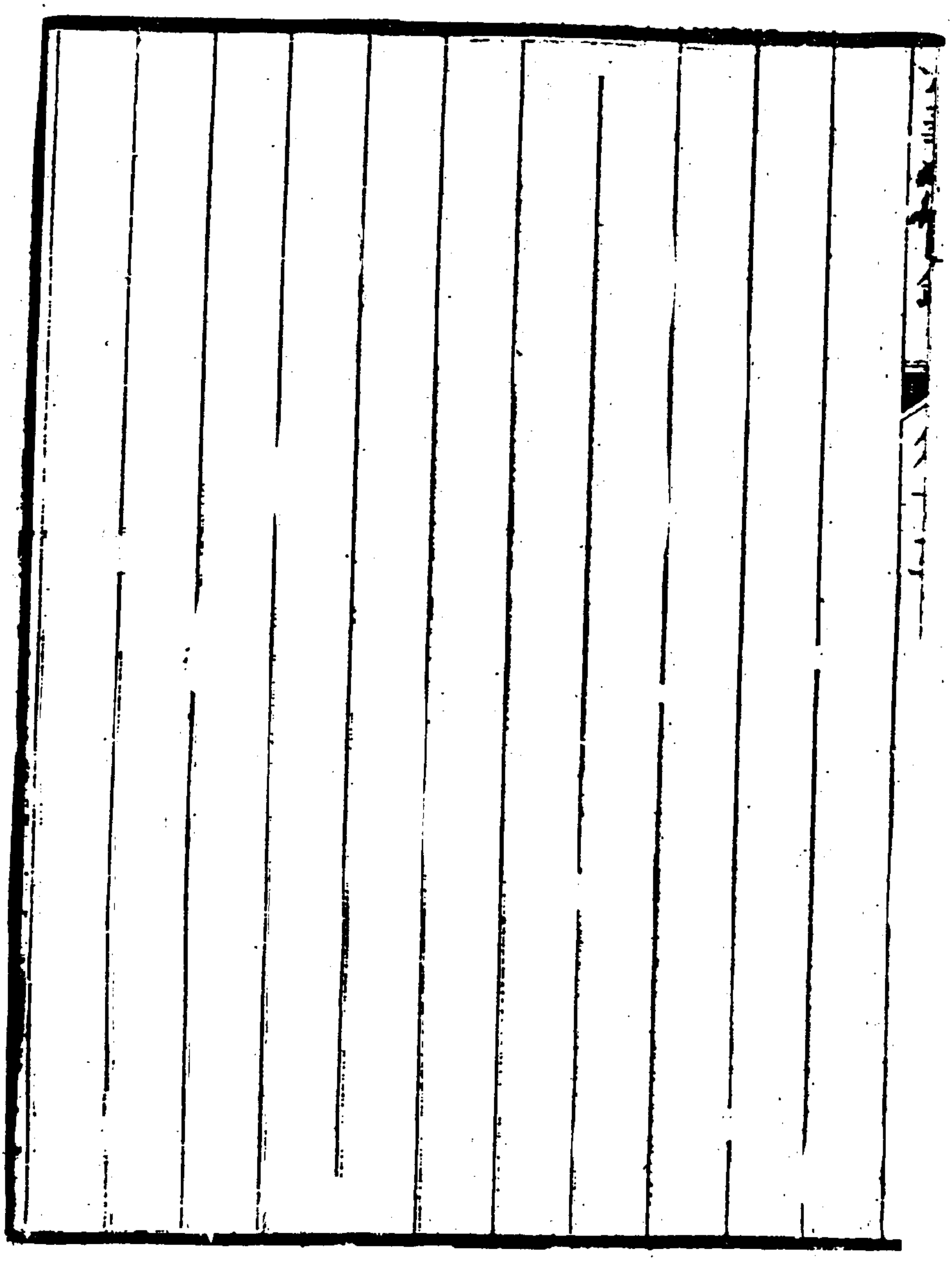

059-544

忠義紀聞錄卷第十三

鎮海陳繼聰駿孫述

王壯武公鑫

王公鑫字璞山湖南湘鄉人年七歲從塾師受經鄰有舉於鄉者其父宗麓撫之曰孺子亦知慕乎對曰澤不被生民非夫也父大異之既長喜任俠里中有大繇役會計事公主之皆辦嘗爲人詣吏事絕小吏苦持文法不得直公憤愬吏於大府不報公必欲直之乃走京師欲以事上闕值歲盡大雪沒踝行千里疾作不得已罷歸然益憤吏至叫號踊呼若重有疾病者歲餘乃解諸尙氣皆此類也後從同里羅忠節公澤南遊折節爲學學日進年二十補

059-545

諸生不喜貼括家言求司馬孫吳書讀之皆得其解道光三十年廣西逆洪秀全倡亂金田其地距湘鄉三千里公私以爲憂請於父老團練鄉兵爲之備衆笑以爲迂咸豐二年賊犯長沙公上書湘鄉令朱孫貽欲得三千人豫要城中軍伺動靜賊可殲也湘鄉令壯其言會賊遁去令告巡撫張公亮基且稱公能巡撫乃命公募鄉里壯丁三百人號曰湘勇以資防守湘人之習兵事實始於此三年春檄擊衡山賊三月追敗賊於安仁殲之五月桂東賊起檄公往賊望風走公倍道逐之及於江西之龍泉大破之軍旋密偵得桂東縣積盜百餘人誘斬無遺於是名稍稍著七月廣東賊從樂昌陷興甯公簡死士百人短刃椎髻道

桂陽疾馳三晝夜未旦薄城賊不意公至則譁而馳公即入城戰街術間賊大擾潰走至暮不得出盡殪之遂復其城初賊解長沙圍棄武昌走旋犯南昌八月湘軍援南昌者爲賊敗喪亡畧盡公悲且憤而曾文正公方以在籍侍郎奉　詔簡軍衡州求才智士爲將領公因爲書奉侍郎言湘軍敗陳已憤恨欲增軍一當賊以報雪之適侍郎書來意畧同公乃往衡州見侍郎旋之長沙見巡撫駱文忠公而是時賊再犯湖北大敗官兵於田家鎮湖湘震恐巡撫檄公增所部駐長沙益日拊訓其士卒人足各縛鉛鐵習超距復以已意爲陣法與曾文正楚軍規約頗異蓋自創營制成一軍不拘守成法而能用已之所長也案何應祺撰傳

公[illegible]左三馳而圍皆持滿外向再鼓之則左右馳復其伍對向爲將鬬左起則右伏右起左亦如之三起三復士復馳乃變圍爲方於是後軍分出左右蛇行繞攻前軍三合而退其前左右軍亦互爲進退主將設角鳴臺上旗周麾士周馳聚爲城郭城有三門先聚者爲左右行先自門出餘亦次第復爲隊士惟視聽旗鼓疾走如風雨無聲息可聞

四年春二月賊復陷武昌連破岳州湘陰諸縣分道陷甯鄉其前鋒已據靖港距長沙六十里人情大震曾侍郎率水陸軍萬人自衡州來檄公分其半城守即率餘衆會剿靖港賊天大風雨火器無所用士卒以短兵苦鬬或至以手搏賊戰凡兩晝夜連不利值侍郎所部訓導儲玫躬大破賊於甯鄉賊聞之乃遁於是湘楚各軍遂復湘陰岳州公先分軍守長沙者亦至共集於岳州城下三月曾侍郎合軍擊賊於羊樓司公以輕

進致挫乃退入岳州城賊踵至勢盛出戰又失利侍郎借
公材武知事不濟夜以水師密脫公是役喪士卒千餘人
城遂陷公先以軍功由縣丞洊升同知直隸州至是奪其
職而賊已長驅至湘潭據上游窺長沙四月曾侍郎遣副
將塔忠武大破賊於湘潭公率敗軍軍魯家埧稍有截斬
侍郎尋統師抵九江公不得從遂留湖南受駱巡撫檄以
五百人駐郴州未至而嘉禾藍山賊起往即平之會湖南
邊境郴州桂陽永州等州郡皆接壤兩粵羣盜如蝟時時
闖入楚南之界勢甚熾閏七月賊犯江藍廳公自桂東擊
走之九月廣西恭城賊入永明之桃川軍將往灌陽賊復
圍攻道州遊擊駱元泰蘇元林援之皆敗公部卒又多疾

059-549

疫不可用道州圍亟乃簡三百人自江華疾趨至州城下直擣賊營身受鎗子傷三處猶血戰士咸奮厲斬千餘級賊大敗解圍去公策賊必謀襲江華乃繞道出其前一晝夜行百四十里伏江華城中待賊賊果至公令士皆舉旗鳴鼓吹角突出城擊之賊大驚敗走公乘勝擊桃川賊至永明出龍虎關十月大破恭城賊於栗木街而別賊圍甯遠公又回擊之大捷積尸平河赤流十餘里又偵知廣東東陂觀豐陽堡等賊圍藍山馳擊走之圍甫解而江華永明賊復大至又率所部回駐道州自援道州至是四十餘日凡數十戰往還馳驟千餘里以三百人破賊數萬衆不請益一兵既伯兄勳率五百人來會合前軍通千人復破

賊於龍虎關分軍屯錦田嶺東備粵賊又與兄勳馳擊賊於甯遠藍山道州嘉禾間至十二月大小又數十戰沿邊州縣乃靖巡撫奏公功　詔復其職賞戴花翎五年春廣西賊僞鎮南王朱洪英陷富川往擊之屢敗賊賊嬰城固守適廣東賊僞定南王胡有祿亦擁衆數萬犯楚疆公迎擊之有祿聞公名間道避公與洪英合犯永明公偵得賊謀設伏待大敗之斬首二千級賊走龍虎關旋陷灌陽三月復之賊走陷東安公又力戰復之賊遁全州洪英有祿謀披公各將其衆分道來犯八月公以輕兵邀賊於桐子山大敗之賊將竄祁陽追及之擊斃其衆生俘胡有祿明日殲餘賊於四明山朱洪英以先期遁入全州得免而是

059-551

時粵東賊渠何祿又陷宜章郴州桂陽永興茶陵欲由耒陽據衡州以撼長沙巡撫檄公至衡州又檄公兄勳增募新軍自湘鄉來會公於是始有軍千五百人以五百駐耒陽剿平土寇李華芝王大才等仍率千人攻賊桂陽再戰克之十月進攻郴州戰於曹家村馬田墟賊大敗棄城走何祿逃至毛栗墟爲官軍禽斬其逸賊猶有萬餘公驍擊之一日行百數十里賊方食則公軍已至殷賊而奪之食食已復追擊賊乃大破之於黃沙堡餘賊約二千人皆欲走匿於兩廣墟而朱洪英又合廣西賊孔亞福鄧興爵竄與安犯灌陽攻陷永州別賊蕭元發陷江華相犄角十二月公回軍攻永明復之洪英走江華六年正月克之窮追

逸賊至連州斬獲無遺禽朱洪英妻妾三人洪英跳而遠遁二月又擊別賊於連州西岸三月進軍陽山連戰於西江青蓮皆捷追至英德之大灣殲者無數兩粵之賊幾盡公乃旋方公戰連州時軍吏請曰我楚軍此粵疆何爲是汲汲者即有失亡匪惟捐全勝且無以告大府公曰莫非王土也及粵賊平楚益安人又服公之謀遠也公自復職後累擢知府至是上功天子嘉之記名以湖北道員用先是公之至甯遠也甯遠張老人者年百一十八歲縣令不知有老人老人飢寒公入其縣即遣人存問爲置田宅資其子使娶婦且召飲之及是破賊還軍復途過視老人老人則已抱孫乃與登九嶷山合賓客部曲張宴也上是

日也爲其父封公生日客以次奉觴遙爲壽且慶公功酒酣公起望山東雲波浮湘悲樂故里悵然語賓從曰鑫常有三恨恨任事太早學業太淺用心太苦而多忤人今遭此多變以士卒敢入人號爲勁軍吾常恐事終不得息將無以畢三恨奉養二親爲將奈何老人執爵前曰騏驥盛壯一日千里此用世所貴及時也夫清明則詠歌世危則馳騖君特患功業不建以爲親恥至於服勞饌酒食豈是爲孝且如脂如韋聖人不爲今君所恨固吾所當言也於是合席舉酒皆大笑樂公班師回楚即乞假幕府省親蓋去其家已四載矣會逆賊石達開犯江西陷袁吉萍瑞[illegible]建九江諸郡邑他賊亦陷武昌而通城崇陽[illegible]

寇又竊發爲腹地患鄂撫胡文忠知公善戰有將才函商撫軍駱公欲起公於家公自馳驅嶺嶠深入林箐每苦地多瘴癘又以父母年高常欲依依庭闈至是駱公手書招之語以時事多艱而其父亦素教子以忠勉公以受國恩重正當力圖報稱毋以親老分討賊之心促其銷假公乃涕泣拜別仍率部軍出駐岳州是冬進剿崇通山蒲之寇四邑壤相錯賊入楚北皆衝道民俗又悍乘機伏莽者漫村遍野多與賊勾通公由臨湘先至通城遣同知張運蘭遊擊朱南桂千總洪定陞分守要害以計禽亂首鍾華玉等復搜捕土寇焚其巢斃數百人公歎曰彼賊如風此民如水水爲風撓終無靜止誅之可勝誅乎夫內奸不清

外宄不可得而詰故團練者非獨禁盜兼可收捕盜之功也乃召邑父老子弟赦已往懲將來須示成規有桀驁不受約束者軍法從事數日團練成按戶編籍民漸知瀕洗圖自新遂抵通山一律遵奉罔敢抗違乃與賊戰於洪橋堡龍船港白霓橋北門畈先後禽斬賊目韋再玷熊正良傅良魁張雄忠等四縣肅清武昌亦爲布政使李忠武公續賓克復　詔加公按察使銜七年公奉　天子命討賊臨江以賊衆不合圍別於要道爲長壕絕其糧賊悉銳爭壕出奇兵敗之壕成賊大困五月僞檢點靈三友合土寇僞東平王何勝權自吉安來援屯水東凡數十壁公移師趨之距賊壁五里止何勝權鼓噪乘軍公令曰動者斬爲

左右伏出輕兵伺賊後餘士卒修壘築堤如常時賊大駭
徑前逼公軍軍堅不動賊視亦疑竟不敢逼而輕兵已掩
至奮呼擊賊左右伏起應之聲震天地賊陣亂皆奔多驅
入於河溺死者紛如鳧乘勢進擊破賊一壁餘殊死守都
司易普照挾旗超登斬靈三友於營門挾一壁以麾軍手
刃數十賊軍遂入悉破賊壁普照俄中飛礮死衆憤戰愈
力斬馘四千級何勝權冒死出爲湘勇楊義倫所斬是戰
號稱奇捷惜喪易普照普照者公縣人從公官哨將驍勇
屢立功其死公甚痛之閏五月萬安賊知臨江援賊敗由
永豐之藤田竄入樂安約僞禱天侯胡壽階率甯都賊至
共救吉安公遣知縣王開化王文瑞往剿至沙溪賊之前

隊猶熟眠未起官軍盡殲之又擊敗其後隊胡壽階憤甚
明日悉衆至公分軍爲三路待之自辰至未賊已飢困而
我軍氣方盛三路合戰賊大敗退走蹙之於瑤嶺瑤嶺道
險險峻賊多墜巖谷刀矛橫直立地如筍列後墜者觸鋒
刃俱洞腹透項共斃賊五千餘追至馬鞍石胡壽階已爲
千總朱惟堂部勇陣斬壽階係金田起事逆黨竄擾江西
圖解吉臨瑞三郡圍及是投網就戮撫建諸賊無不戰慄
氣奪六月僞將軍蕭復勝率賊數萬復自甯都來援吉安
據永豐之韶源其氣殊驕公設伏山谷以誘之賊至而戰
多中伏死逸賊竄入釣峯衆猶蟻聚公軍追之夜抵羅坑
賊皆不覺大爲官軍所破賊折奔江洲驅之盡赴水乃積

戶爲梁濟軍軍畢濟師蕭復勝以下二千級又破賊於廣昌之古夏禽僞總制楊光裕俄而新城賊四萬踞東山塢復擊敗之斬僞檢點張宗相其時僞國宗楊宜清楊甫清憤其衆屢敗合僞國宗石某等十二萬人屯頭陂距公軍三十里謀分隊迭戰前列敗則後至者以火器擊殺其前次第繼進期必死公偵知之乃大喜曰賊衆分禦之則需時日聚而殲之一舉可定於是縱兵大戰都司黃萬友奮呼陷陣斬賊目數人我軍五路齊進賊大潰窮追六十餘里斬馘萬餘級僵尸相屬於道陂池田宅水盡赤同日部將朱惟堂張騰霄亦復樂安斬千餘級蓋自公渡贛江九十日大捷十二俘馘之多是役爲最江西湖南北巡撫皆

059-559

疏聞於　朝　上大悅賞給愛什蘭巴圖魯名號褒獎有加會副將周鳳山軍敗於吉安馳書請援公密令圖勇張公旗幟如將趨建昌者以疑賊而還軍藤巨吉[illegible]公且至氣復振七月僞國宗洪姓率賊復窺樂安欲出永豐解吉臨圍撫州賊亦以數萬人來會公進至崇仁駐營屬岡墟遣將誘賊於樂安城下敗之明日又大破賊於崇仁之太平市明日又逐北於林頭適騎賊四千突陣公令牌軍蛇伏斷馬足而以精銳轉戰入陣中賊又大敗斬二萬餘級獲馬千二百匹會公疾作復以樂安令靳丹書戰歿民失所主移師入樂安城而病日劇竟於八月四日卒年三十有三事聞　天子軫悼　贈布政使銜　予謚壯武

江西湖南建專祠褒其勳後　贈內閣學士公用兵善以少擊多所部號老湘營藍旗黃邊軍士皆喜突戰既屢勝軍中號公三虎賊亦虎之望其輒走易旗乃得戰嘗捲旗列隊前擣賊合賊晨屢旗隨風飄賊見之駭曰王虎軍至矣後者即走於是大敗故終公身將兵不過三千人而江楚以爲大將當一面自水東轉戰戶部別軍從者惟朱惟堂率吉字營五百人先後摧數十萬驍悍之寇斬僞王侯將軍總制二百人殺賊不下十餘萬克城二十餘大要入險出奇以制勝案憫忠草王壯武行軍進止若一人所至秋毫無犯聯絡遠近鄉團先赴其急相約不必助戰探明賊蹤虛實以告遥張聲勢爲疑陣伏險截殺遂以偏師破賊十數萬之衆嘗於退軍後鳴鼓展旗賊自奔潰因而鼓鋭乘之大著奇捷收復鄱湖以西州縣號爲岳家節制軍公狀貌清癯性仁愛

059-561

不以苛法苦其下下亦樂從其教治軍之餘輒擇秀異者授以孝經四書譬析淺近人易得解轉相傳誦入夜營門扃閉書聲琅琅然與刁斗相間故士卒亦知自檢衆宋采漫錄王璞山觀察督兵剿賊慮下有不遵紀律者每三五日集衆講聖諭廣訓及性理諸書俾曉然於尊君親上以消其桀驁貪鄙之氣其軍中常書聲盈耳或令習射作字及聞令出衆皆奮勇爭先觀察親執桴鼓一鼓而軍士排列如墻再鼓左右翼兜圍如張翅迨賊營礮子落於前然後三鼓而馳勢如潮湧無不全勝然威重爲下所畏發令申約或論事目視人與語光射人至不敢仰視又嚴約束嘗追賊乏食軍飢取食田中瓜或投錢於穴民以爲不擾所至皆爭致牛酒相慰勞公亦接進父老士衆詢疾苦煦煦如家人及其卒將吏士卒以逮農牧婦孺莫不失聲歎息也公生平又篤於僚友之誼自討賊郴桂

間多與副將周愍節公雲鸞偕交最深後愍節戰歿於永明公方勦他賊聞之慟哭其輓聯云死猶有我在誓提寶劍覓公仇又以愛女妻其孤振南所以恤其孥者甚至而永明賊卒爲公滅論者謂公眞能不負死友所著有陣法新編練勇芻言團練臆說尺一偶存駱文忠以爲皆本其心得而言實可見諸行事云何應祺撰傳參駱文忠奏儀平定粵匪紀畧鄧瑤撰周愍節行狀

論曰湖南地連兩粵羣盜如毛最爲腹心之患類王壯武公提一旅之師廓清衡永郴桂各屬巨寇而內難得以平然後出境往勦崇通土匪順流而下殲除江右之逆厥功偉矣惜乎天意紆回賢者每多不祿其時胡文忠公嘗云

湘將羅王劉李設令不死合而謀東南之急必可成功王
卽指壯武公文忠蓋深痛公之早卒也公嗜學篤行不樂
以論說相推奬故字璞山名其室曰逈璞是豈以糾糾虎
臣自雄哉宜乎駱文忠言公爲人求之古名將中亦少概
見殆非過譽云

案曰何君應祺撰王壯武傳摹寫最有生氣然敘戰事
頗與駱文忠奏議不合如胡有祿僞號定南作鎭南鎭
南乃朱洪英僞號水東之役賊目靈三友合土寇何陰
權由吉安來援臨江非胡壽階壽階自靈三友敗後亡
甯都來救吉安者而云胡壽階同何勝權戰水東事失
實矣其中各戰情事亦多與奏議不符當時駱公奏疏

皆本王壯武告捷原文較有可據何君豈未見湘中稾耶抑得之楚人傳聞耶故余此文多據奏議改正之至壯武部將亦太畧而不書又崇通四縣團練最有成效奏議及杜小舫觀察平定粵匪紀畧皆詳書之而何傳絕不一言何也他若壯武郘周愍節之孤大有古人風誼見於愍節行狀亦不可畧今皆補入之云

059-565

059-566

周愍節公雲耀

周公雲耀字光庭湖南邵陽人少有膽畧膂力過人入寶慶營戎籍負氣喜勝遇鄉里有不平事輒攘臂與爭人以是多憚之道光十二年江華猺趙金龍亂公以騎兵從征圍賊羊泉多所斬獲以八排蛇兒嶺大古坳諸處與賊戰皆勝賞六品軍功公之以勇敢著稱實自此始尋補嶺東營竹山汛額外外委適總督林文忠公巡閱考驗察公在營勤奮補永州中營外委旋補把總循資遷錦田汛千總已而雷再浩亂新甯勦賊著功賞藍翎授嶺東營守備公以武備久弛銳意振刷兵士羸弱者悉汰去選精健勤訓練壁壘一新二十九年李沅發又亂新甯勾引粵賊公

059-567

率兵一百五十餘人至界防禦並集團勇協守賊兩犯界立擊之退咸豐二年洪秀全竄楚自道州陷江華公與戰於牛塘霧江賊敗走江華克復次年夏粵賊鍾爾康以數千人來犯江華公馳大路鋪木宅村迎勦大勝賊遁公慮賊合別股潛伺嶺東雨夜馳歸次日果合土寇彭如海自濠界至公禦之策馬先士卒大呼殺賊斬獲無算俘十三人并擒彭如海牘上曾文正公方爲湖南團練大臣閱之大喜謂公用兵如神鷹盤空呼疾力健可倚爲西南鎖鑰云四年署江華遊擊時寇氛四起巡撫駱文忠公檄公招募壯勇以備攻勦公益蒐卒乘造器械嚴行團練日夕不怠會嶺東營報粵賊羅亞會犯境公遽馳勦俄而粵賊劉

洪貴又糾衆寇濤墟公以兵單難分大書示濤墟各團令齊集拒賊官軍即至旋遣善角者四人夜至山巔鳴角濤墟民聞聲膽壯堵禦益力賊疑官兵大至遁去公往勦羅亞會其用礮法先以瓦覆引門令藥虛燃賊撲近乃去瓦發火故斃賊至多追及粵境焚其巢餘賊散逃尋自恭城竄永明桃川公率兵防勦而粵西又有賊自灌陽圍道州曾王壯武公鑫督湘勇至公以道州圍急率所部與王公由江華馳至出其不意直搗橋背街之賊巢逆首朱洪英率衆抗拒公身先衝陣受槍子傷猶裹創血戰士皆壯氣彌厲禽賊目數人斬獲數百賊見官軍驍勇善戰即夤夜解圍遁將乘虛襲江華公偵知之間道往追戰於江華城

059-569

外之三里亭敗之禽賊目謝邦甲蔣文異餘皆竄往永明公復追之賊遁於栗木街公使團長周文豹佯敗誘之而設伏以待賊果追逐團勇中伏大敗紛紛走匿公令兵勇人持稻桿一束遇僻處舉火燒斃甚多乃又竄往甯遠公聞警星夜馳援賊方攻城不虞公之突至驚惶失措公縱兵痛擊禽賊目楊得金斬馘無數是役也公自江華赴援一月中馳驅數百里疊破賊四次威名大震　詔擢參將賜孔雀翎仍留湖南補用五年正月粵西賊陷富川粵東賊又犯錦田同時告警公先擊錦田賊走之追剿富川軍亦大捷三月逆賊胡有祿合朱洪英陷踞東安公與王公往剿連戰於草鞋街孔明台勝之賊閉匿不敢出六月

逼攻其城克之餘賊多竄入全州之黃土井四星洞公乃越境以追賊復翻山奔逸尋由間道遁東安公即聞報馳剿賊又他逸公屯軍西澗橋探知賊分兩路一由浦里橋一由下花橋將竄祁邵交界之四明山是山長數十里巖谷幽邃素爲盜賊淵藪公復急起躡之追至良村遇賊盡銃攻擊斃者數百禽胡有祿及僞監軍潘大奧等胡有祿廣西武宣人夙與洪秀全相呼應號召兩粵土寇窺伺湖南邊境至是被獲伏誅公復令祁陽邵陽零陵東安四縣鄉團引路搜剿盡殲山中匿賊禽僞軍師跛者王某胡逆一股遂就盪平惟朱洪英先期竄逸公以功升副將九月廣西賊孔亞福鄧興爵及女賊李氏與朱洪英勾結陷踞

興安永州總兵朱瀚令公進剿其時王公方討賊郴桂巡撫駱公以嶺嶠羣盜如毛公不宜孤軍深入檄令相機斟酌全師速歸而公銳於報國謂盜穴在粵西我不往捕賊必復來遂督所部直薄興安縣城伏賊突起官軍失利公乃駐營道州之蔣家嶺十月賊由灌陽竄犯永明知縣曾德麟告急公倍道赴援入視城中居民遷避已盡守具不完軍士枵腹遠來至米鹽關如俱大恚然感公忠義氣仍百倍十一月初二日賊擁衆至曾德麟遁公率兵出擊斃悍賊數百把總朱耀陣亡公收軍登陴誓死守賊更番迭攻公合兵勇團練七百餘人百計禦之礮石雨下城外屍如山積賊終不退歷五晝夜糧絕井枯士皆飢渴交困賊

用火藥轟城遂陷公頭臚及兩脅中槍礮傷甚猶裹創督戰手刃先登之賊三人既知事不可爲遂麾兵勇下城謂當殺賊以報徒死無益我義不爲賊刃所汚乃北向再拜曰臣力竭今日死矣自刎而亡把總周佑德亦巷戰死之事聞　詔以副將例賜䘏　予謚愍節并於殉難地方建立專祠公爲人忠勇樸誠持身廉正自束髮從軍至勦賊嶺右年已垂老而壯志不少衰并能不分畛域聞警即赴大小數十戰必躬自衝鋒口不言功與王壯武公交最深軍中相倚如左右手人謂王公以謀勝公以勇勝兩人心同志合故所向多捷至其入守永明明知寇盛軍單無餉無援已陷於絕地而一片血誠甘以身殉大節禀凜視古

名將殆無愧色也鄧瑤撰行狀參駱文忠奏議

論曰咸豐間湖南軍事最棘北則患金陵江西逆竄犯上流南則兩粵之賊時時闖入邊鄙勦湖北者羅李諸大將其功固偉而鏖戰嶺嶠埽蕩萑苻周懸節公之力亦不少況乎越境出征隕首巖疆其孤忠尤爲可敬也

儲司馬玫躬

儲君玫躬字石友一字暹如湖南靖州人父碧山翁優廩生讀書務實學篤於內行州俗多溺女翁獨捐資育嬰剏立堂字收養甚衆鄉人頌之君自少時誦諸經畢落落有大志負奇氣工制舉文字尤喜讀併澼百金方及戚元敬練兵實紀等書講求營陣攻擊之法尋以高材生餼於庠道光十六年學使順德蔡公愛其文充副拔貢生州有無賴子某傳習左道揭竿倡亂聲頗張君與其弟延昌出家財募勇壯捕之獲其渠十餘人械赴省垣戮於市事遂平既而新甯李沅發之變作君慮賊衆蔓延郡邑先事防禦復督率鄉民間道出踰山谷以兩晝夜行數百里馳至通

059-575

道縣城堵截關隘不費軍餉及官兵殲沉發敘功以訓導用旋丁父艱廬墓守制暇日與州人士議建社倉以備凶歉首捐穀五百石爲倡刊布條約期於久遠咸豐二年選授武陵訓導未赴任值洪秀全犯長衡　詔命在籍侍郎曾文正公督治鄉兵稔知君之偉畧調入營中兼辦火藥軍械功未竣檄令勦捕桂東土寇率兵勇追七八百里歷江西界回至洋泉白水洞殺賊數十人復解藍山圍斬首百餘級旋敗賊於道州回駐衡州敘功奉　旨加同知銜往江南京口軍營効用甫趣裝諜知甯鄉失守曾公命君率所部五百人往援君即身先士卒冒雨直抵甯鄉北城外殺賊四百餘人擊沈賊船四百餘隻時尚未朝食復轉

全南城外玉潭橋遇伏又以溪岸險逼四路夾攻戰遂敗身被數十創猶手刃數賊罵不絕口與其姪甥諸生楊華英俱殉難從卒陣亡者十九人時四年二月十三日也諜報至省曾公遣材官四人殮其尸舁櫬進城尋奏於朝

卹典如例 劉基定撰行狀

論曰石友司馬夙喜談兵其志本不甘以佔畢終老也適遇承平日久亂芽四起首散家財以紓桑梓之難可謂義已迨夫大寇憑陵憤切同仇領一隊之偏師轉戰而前以身殉賊甘之如飴無少怨悔又何烈也宜乎甯鄉人士哀感不忘爲立祠而報以馨香也

059-577

059-578

劉大令蕃

劉君蕃字季霞湖南湘鄉人陝西撫軍蓉之弟也咸豐二年侍郎曾文正公治團練於長沙撫軍時爲諸生與曾公善及曾公提水師自巴陵至九江復屯營南康撫軍皆展轉相從君常以父命走省撫軍從容諷勉歸以吉語慰安其父五年八月撫軍領湘右軍偕羅忠節公至義甯州將掃蕩岳鄂之賊規復湖北適君又自其家來省兄遂與撫軍會於羊樓峒時賊據蒲圻縣築堅壘完守備十月十七日我師進營白石鋪以蒲圻南門地險而逼不利仰攻乃繞道出公安畈抵城西駐軍鐵山二十一日分路進攻賊阨險立柵穿塹數重鎗礮環擊不可近間出悍賊揚旗跳

059-579

盪自辰至午相持不決軍勢少卻君從兄督戰進曰事急矣賊將乘我遂棄所乘馬獨步而前賊遽奔之公發鎗斃二賊又鞭卒之少退者一賊伏下田發鎗中傷君仆地撫軍命舁之歸而自麾衆禦之短兵接鬬賊大創我軍急舉火燔其木柵連克五壘是夕遂破蒲圻城撫軍還營視其弟創在臍旁氣息僅屬撫之大慟君徐曰兄勿爾命也語訖而絕年二十五事聞　諭旨追贈知縣例賜䘏君事兄嚴以順而風韻各異撫軍於士類揚清激濁而君不置臧否撫軍稍立厓岸別白是非鮮所假借而君脫去睦封瞑無一語自兵事起有司下令團練君部勒鄉人獨嚴整喪歸自蒲圻族之少長遠近之耆德學徒與嚮者團結之丁

壯會葬送死哭者至數千人如喪親戚然後知其得衆宿將不及也曾文正集

論曰劉君季霞湘中佳士也文史之餘事親從兄孝友溫溫一旦提戈行間見戰事方殷棄騎直前奮身殺賊何其勇也雖受傷致命而嵯峨蒲城因是而摧崩曾文正公銘其墓曰位豈在大齡豈在多洵不易之言哉

059-581

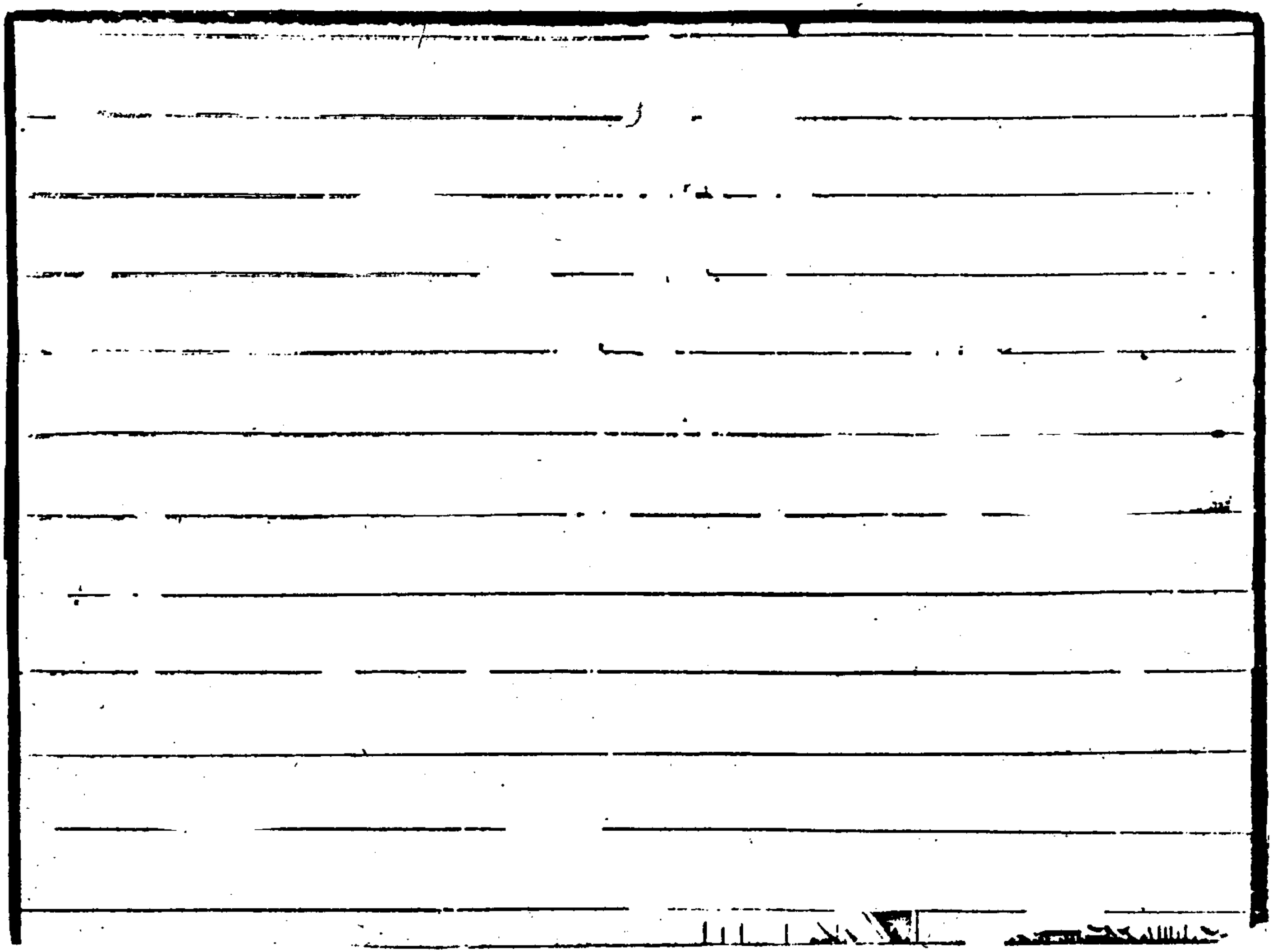

059-582

魏州判畛先

魏君畛先字亞農承梘之從子也父承楫拔貢生後患目盲君侍疾孝謹鄉里稱之君先世本名家皆宦而貧至君父益甚君遂以貧廢讀不得出科目遇仕籍及承梘官晉定爲入貲得縣丞分江西年二十有八矣南昌守鄧仁堃見其樸幹甚重之奉檄解餉貴州中途覆舟貴陽楊培時督江西糧儲以私銀託君致之家失其銀二百稱貸以償還謁培培恐其訴貧辭不見坐是困乏乃請分府吉安明年而粵西洪秀全亂起出全州連破郴桂時承平久文武泄泄君力請知府王本梧以吉安密邇寇鋒請設防又言宜遠斥候乃檄君還家領偵探事倍道行五日至衡唱而

059-583

程喬采以湖廣總督駐防衡州不喜言軍政君叩頭具陳江西空虛狀宜急移文使得設備於是寇蹤稍聞又馳書武昌陳寇勢議設水師且請以商船載礮不用漁艇湖北巡撫常文節公君大父之弟子又同縣人也得書聚僚屬傳觀皆歎詫而罷未幾寇闖長沙不克吉安官吏乃騰言湖南大捷遂解嚴君聞之亟上書言逆氛始張防不可不急因復授君以兵事定還府軍吏妒惡之刻減其費用君所假貸充賞格募急足者十不得領一坐是益困明年湖北提督向忠武公攻寇江甯有　詔江西供軍糧巡道餘莪當行會鄧仁堃言君材可用從至大孤山莪書[illegible]途皆驚疑莫肯行君獨乘小舟歷安慶至當塗[illegible]

糧遲始行裁乃奇賞之以提督蜀人蜀兵驕故令君斡四川糧臺兼佐諸軍支應糧臺吏妄言失餉銀七千君鈞稽得之總其事者爲王曾樾倚之如左右手軍中樗博自將餉至吏卒晝夜酣嚴舁官滑兵多以此結歡大僚每召君君獨不往勤恪在事憂勞發疾卒年三十旅邸蕭然同僚經理其喪熊裁憫之爲請奏卹如軍中病故例蒙　恩贈州判蔭其子恩騎尉君之在糧臺也公費充斥總理大員月費動萬金行所有公館帷帳伎樂皆具而君痛自節儉布衣粗糲甘之若飴惟依例月請積歲餘銀二百欲以遺父慮道路多盜留在糧臺君死而巡檢王某代之刻扣怒軍士夜鼓譟刼掠公銀君存銀並掠以去王曾樾者亦貪

059-585

廉良吏知君深哀其死生窮乏獨力償之且曰國家有事糜費億計不覈撙之則漏巵覈撙之則如魏君者終身常無資用以濟公私既貧而死復死而益貧其可悲也已君喪舟過南昌鄧仁堃已爲按察使登舟弔之亦哀其有材不展其志云君妻譚氏性烈嘗生子殤至是君柩還辭舅姑將自殺以殉其舅以君臨死時留玉佩示之曰汝夫以事親立後事屬汝矣殉夫者一曲之行非通義也譚泣受命侍奉彌謹撫從子太和爲嗣後數年譚以世亂恐不得全其節閉戶自經死衡陽志

論曰魏州判衡陽世家也祖瀚官山西浮山叔祖瀛官山東定陶皆有循良譽至州判以舅秩宦江右當寇禍憂擾

之時能豫請設備又躬嘗危險探視軍情亦可爲勤於王事已洎乎襄理糧臺刻已自厲處脂膏而不染卒爲廉吏以死豈非無慚其先型者哉

忠義紀聞錄卷第十三終

贊賢　男資賢校字

貞賢

忠義紀聞錄卷第十四

鎮海陳繼聰駿孫述

劉武烈公騰鴻

劉公騰鴻字崎衡湖南湘鄉人父象觀諸生師法濂洛夙以儒行稱鄉里公幼從父讀書究心兵畧咸豐二年粵賊初犯長沙公即隨父與羅忠節公李忠武公講明鄉守之法明年佐曾侍郎剿平土寇五年武昌再陷賊氛大張公從羅公出征湖北克復通城剿賊崇陽尋領湘後營隨大軍攻武昌城壁洪山南岡戰賊勝之賊掘賽湖隄公出擊之及長虹橋遇伏力戰賊乃敗去遂與李忠武率軍扼窯灣賊出爭大戰於小龜山斬馘數千屢戰皆捷由縣丞升

知縣會石達開大擾江西會侍郎軍困於南昌與湖南音問不通者八閱月六年夏鄂撫胡文忠公使公同參將普承堯同知吳坤修及侍郎弟國華率五千人馳援江西苦戰兩月悉復咸甯蒲圻崇陽通城新昌上高等縣七月朔抵瑞州耀師以臨之賊大懼斂衆入守由是南昌以至長沙始無道梗憂江右全局乃振擢江西補用直隸州知州並賞衝勇巴圖魯名號瑞州故有南北兩城公偕諸將攻之南昌亦遣兵勇合剿拔其南城逆酋韋昌輝由臨江來援北城賊資以爲雄驟挑戰我軍堅持不動昌輝儀衞奢僭勁悍前驅公望之謂諸將曰是羊質虎皮不久見鞟宜俟其敝乘之相持旬日賊跳梁氣衰公曰可以戰矣潛從

北岸渡兵抄其後南城勝兵角其前賊受創大敗我軍聚攻北城有出犯者公督知縣羅萱等擊走之遂得築壘進逼已而侍郎亦來督師命掘塹三十里困以長圍賊勢漸蹙適知府蕭啟江剿賊臨江至鶯哥嶺爲賊所阻軍不得進湘撫駱文忠公檄公往援大戰勝之蕭軍乃直抵臨江城公仍馳回瑞州七年二月曾侍郎丁父憂　詔許給假治喪侍郎既歸公軍失所依倚而奸民又潛與賊通濟其糧食自春至夏賊守甚堅官兵環而攻之餉且竭矣公日盼侍郎之至爲之主持而侍郎屢疏請終制回營無期於是師頓瑞州終不能下時公營城之南普承堯營於西吳坤修營於北而賊亦以城糧將盡思突圍走六月逆酋賴

裕新周春嚴守和率賊三千由西北越濠竄去公與承堯遣軍出擊普營斬獲最多公營離賊遠僅能尾追而吳營距賊最近竟縱之去公憤甚馳函於駱文忠語甚激烈益與同事者齟齬而勢位出其下公由是益抑鬱無聊欲立大功以紓其志終日逼城苦攻七月克復瑞州公於是日中礮而亡闔營哀慟瑞州士民走而哭者亦數萬人事聞

詔贈道員予謚武烈公性剛毅在軍與下共甘苦而紀律森嚴凜不可犯所過秋毫無擾及臨陣則一隊當前屹如山立賊遇之皆披靡駱文忠公屢稱公具名將之才惟過於恃勇每冒險不顧其攻武昌嘗獨立城下呼賊以礮擊之賊發十餘礮不能中大驚疑爲神人公方坐地談笑

良久乃還及在瑞州時亦如是卒以殉難然亦由報國之心甚銳云公無子弟騰鶴代領其衆騰鶴字傑人亦雄猛善戰克復吉安協勦撫州由知縣升知府九年以攻建德賊壘陣亡曾文正集參胡文忠集駱文忠奏議平定粵匪紀畧

論曰劉武烈公援江西兵力最勁戰功尤偉曾文正公深倚任之及文正奉諱回里尚疏言劉某之湘勇駐札瑞州嚴明勤謹足當大敵但使餉項少敷必能樹立功績後果以部軍乏食攻城益迫致亡於陣文正聞之哭曰喪我烈士人百莫贖且引爲平生之疚駱文忠公亦哀公死奏劾瑞州之役營將縱賊之罪云

059-593

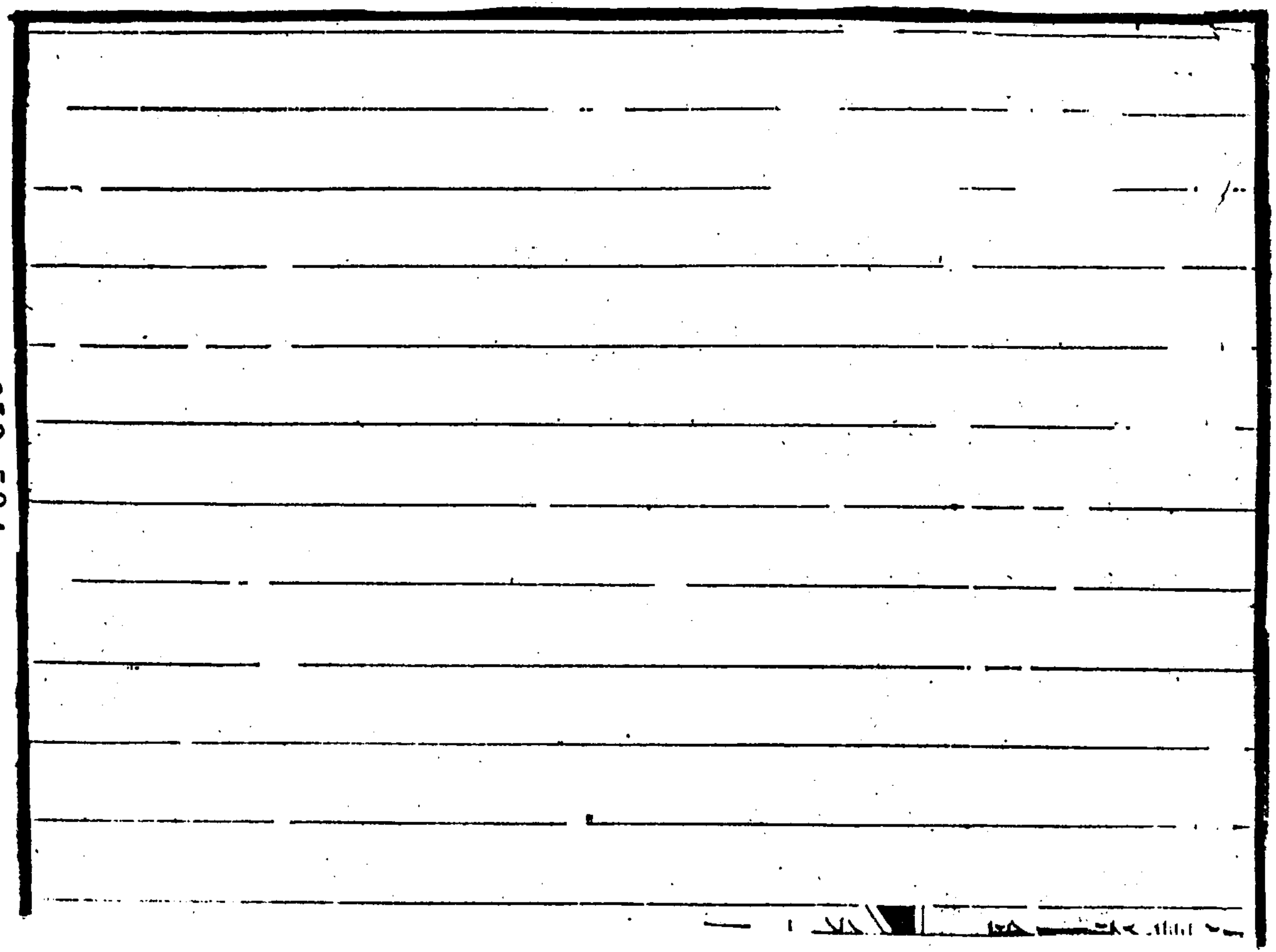

曾愍烈公國華

曾公國華字溫甫大學士文正公之叔弟也幼負才氣專精史學論議奇特不爲庸俗之詞試於有司不利見齷齪者反得科名以去每抑鬱不伸遇儕輩或大叫雜以嘲詼由是人咸稱其狂畏之不敢近咸豐三年文正公奉詔討賊異軍蒼頭特起公論楚湘團練事宜洋洋數千言深中肯綮江忠烈公見而甚重之六年粵賊石達開蹂躪江西瑞袁臨江撫州建昌諸郡多陷時文正公率水陸諸軍自湖口赴援而南康又淪沒於賊楚軍入者遂爲所困道閉不得通鄉書公在湘中聞之間關走武昌乞救於巡撫胡文忠公乃與諸將劉騰鴻吳坤修普承堯率五千人以

059-595

行而文忠公奏請以公統領軍事出入賊地盛暑鏖兵凡攻克咸甯蒲圻崇陽通城新昌上高六縣以六月三十月銳師翔於瑞州賊皆聞而膽落江楚始得通問公遂馳抵南昌與文正公相見兄弟喜極而悲涕泣如雨九月公復還瑞州營次瑞州故有南北兩城蜀水貫其中劉騰鴻軍其南公與普承堯軍其西北賊於東隅通外援市易如故七年正月文正公率吳坤修之師自奉新來會東路始合長圍掘塹周三十里城垂克而文正公丁父艱與公匍匐奔喪歸八年二月公以降服期滿復出抵李忠武公軍中公與忠武公爲婚姻兩人益相與講求戎政是時九江新破又克麻城黃安馳檄東征連下太潛桐舒四縣所至勢

如破竹諸將咸謂皖城唾手可取公獨以爲常勝之家氣將竭矣難可深恃時時與忠武公深語悚切以警其下無何而軍敗於廬江之三河鎭矣先是忠武公統兵數萬以所得諸城係要地皆留兵駐防軍力以分而薄復追賊輕進至三河逆酋陳玉成驅衆至我師被圍戰輒不利忠武公怒馬陷陣顧諸將曰我義當死戰報國諸君可自圖生也公曰明公既不負國吾儕豈可負公遂與忠武同時戰歿實是年十月十日之夕也年三十七公自武昌轉戰江西復從李公東征所在著名而文正公不欲勳績出諸一門功多讓之他將故公官止同知至是殉難詔贈道銜謚愍烈曾文正集參胡文忠集憫忠草粵匪紀畧

論曰當曾文正公之困於南昌也其勢岌岌已甚愍烈公念念難之誼投袂而起乞救武昌遂以新集之師千里赴援摧江西十萬之悍賊前無橫陣何其勇哉迨後佐李帥之戎幄同規協力克潯陽摧桐舒威名日著而大功竟覆於垂成殆所謂天耶命耶然而誓與李公俱死不肯少待以圖脫免斯其凜凜忠義之概洵無愧文正公之弟矣

曾靖毅公貞幹

曾公貞幹字季洪文正公之季弟也少輒負才自異每發一論足祛羣疑以應試不利棄去舉子業咸豐三年　上命文正公爲團練大臣募勇勦賊公挈六百人以從時楊公岳斌彭公玉麟皆客公幕爲僚佐公亟薦於文正公謂此二人皆英毅非常器已願下之明年三月岳州兵敗公又亟白諸將無罪已願獨坐之未幾楊彭二公果以水師雄視東南位至大帥而諸將亦次第登用擢取高官獨公一敗見廢黯黮歸去築室紫田山中柴門絕人事徜徉身世與耕夫樵豎爲伍蓋絕不以功名爲念矣會公兄國華戰歿於三河鎮公聞之大慟誓出殺賊

059-599

以復仇而雪前恥走謁鄂帥胡文忠公文忠方廣求將才命公分領千人自黃州建旆而東十年正月協克太湖潛山三月始與叔兄國荃會師以圍安慶十一年八月克之公初以功敘訓導加國子監學正銜至是以收復皖城有勞晉秩同知賞戴花翎同治元年正月公師次三山峽三山峽者宣池羣賊四萃之區僞堵王黃文金屯荻港爲之魁而僞匡王賴文鴻又竄踞繁昌與南陵蕪湖逆黨相呼應公軍深入其中寇衆十倍於我乃以計招降繁昌三縣義民之陷賊者噢咻而厲使之得四千人編伍約法軍勢乃壯三月先摧黃文金之衆於荻港復與賴文鴻戰敗之乘勢襲取繁昌餘賊屯於魯港公約水師總兵李成謀合

擊之沈其江面礮船盡毀南北兩岸石壘殲馘無算案曾文正撰墓志言破魯港克繁昌今攷粵匪紀畧同治元年三月二十一日克繁昌二十九日克魯港據是克繁昌當在破魯港之前也遂督諸軍直下南陵蕪湖而是時布政使國荃亦已克東西梁山狗和州當塗奪采石兄弟復會師進薄金陵之雨花臺江東久虐於兵沴疫繁興將士死者相屬公病亦屢瀕於危定議假歸養疾適僞忠王李秀成率援賊三十萬至圍我營者數里公佐布政强起戰守凡被圍四十六日至冬初賊始退而公以病後過勞竟卒矣年三十五公自連克繁昌三城　上雖以公兄文正公前有辭賞之奏猶　特賜迅勇巴圖魯名號及大破援賊晉階知府既歿事聞　天子詔曰朝廷本欲擢用貞幹特以其兄國

藩懇辭爵以有待遂追贈按察使照軍營病故例議卹

予謚靖毅曾文正集參平定粵匪紀畧

論曰曾文正公諸弟皆偉人也愍烈公轉戰江西既拯文正公於危地而靖毅公會師金陵亦佐沅圃帥以勘定大難惜乎叔既隕於三河季復殁於鍾山否則勳烈更盛於一門豈祇一侯一伯紀績太常爲中興之功臣哉

張忠毅公運蘭

張公運蘭字凱章湖南湘鄉人咸豐三年粵賊擾楚侍郎曾文正公奉　詔督治團練湘中壯士咸切同仇公亦投袂從軍後應募者日以盛即所謂老湘營也公初隸王壯武公鑫部下曾公一見深器重之知爲異日名將尋從壯武討平桂東土寇赴援南昌協克湘潭敘功以知縣用五年復從壯武剿賊郴桂旣而移軍楚北遣公率偏師進攻崇陽蒲圻之賊斬其渠率張雄忠等遂平二邑而還加直隸州同知銜七年壯武病卒巡撫駱文忠公奏公統領湘軍協剿臨江屯營獅子嶺賊傾巢至設伏敗之克其城由知府晉候補道八年賊由瀘溪入踞安仁公自河口鎭進

059-603

剿破之於青山埠八月克取安仁九月奉檄入閩討平將樂浦城順昌等處賊加按察使銜會江右逆蠭聚景德鎮連陷南安信豐勢甚披猖曾文正公駐師建昌檄公回剿既至曾公謂曰閩事不足慮南安信豐賊亦無害所以調君至者圖商景德鎮耳若東犯廣信西踞湖口則九江危矣公言景德地據形險毗連之壤防不勝防欲蕩殄寇氛保固潯江非力剿不爲功曾公然之公遂於是冬十二月率軍三千七百人倍道馳抵景德鎮適營官吳國佐之師失利公怒出戰賊大敗乃同候補道劉於滄等圍之九年六月由雞腳嶺步步進逼盡毀賊壘并敗僞國宗楊某之援賊棄鎮竄浮梁公偕知府曾國荃王文瑞副將唐義訓

等追之斃賊無數立克浮梁擢河南開歸道加布政使銜時石達開入寇桂陽曾公檄公協防湖南駐守郴州已而石逆敗走防務稍紓公以軍士久勞在外請於駱文忠公給假三月歸家休息蓋湘人去父母而馳驅於戎行已數載矣明年曾公督兩江佩大臣印統軍圍安慶檄公來皖途經江西巡撫毓科公留防袁州以禦南贛之賊未幾甯國廣德徽州相繼失守皖南危甚公急馳至祁門曾公命公由太平進兵力卻僞主將劉官方之衆十月克取黟縣擢福建按察使十一年春又克休甯是夏五月收復徽州駐軍防堵賊屢來犯輒擊走之旋因抱病乞歸曾公奏以總兵劉松山易開俊分領湘軍皆公之部將也同治元年

賊圍徽州曾公檄公回營且命招募湘勇三千以助軍威公遂力疾就道至則克復旌德進攻甯國賊勢漸挫適值李世賢汪海洋由浙竄粵湖南巡撫毛公鴻賓請調公師討之二年公率新募之勇赴援嶺嶠賊復出沒江粵邊界盜踞瑞金公與總兵關鎮國擊退之而賊之入粵者復由大埔竄犯汀屬武平縣境三年秋公乃從江西取道信豐定遠以入汀州分軍守武平城自率隊馳援扼防下赤要口屢戰皆捷九月賊抄徑路襲破永平寨公還救以兵少陷伏中矛落馬賊擁入城公大罵不絕口被戕總兵賀國琛王明高副將雷照雄以下二十人皆死事聞　贈巡撫銜　予謚忠毅公起自田間銳志滅賊治軍堅忍艱險不

渝從征十餘載歷湖南北江皖粵閩諸行省威名甚著當
曾公被困祁門時其勢岌岌不振全恃公與提督鮑超兩
軍力與賊角得轉危而爲安厥功尤大及後勦賊汀州竟
爲所害聞者莫不痛惜之云曾文正集參粵匪紀畧平浙紀畧
論曰湘勇之初起也實曾文正公倡之其始羅忠節公與
王壯武公分領其衆既而忠節卒李忠武公代之壯武卒
張忠毅公广之厥後招募愈多劉武烈蕭壯果諸公皆提
湘勇出戰而忠武忠毅所部則以老湘營別之老湘營之
名聞天下然亦由統將得人也惜乎忠武既戰歿於三河
殆有命耶而忠毅亦殉難汀州不得殄滅巨寇榮膺上賞功名之際

059-607

059-608

劉忠壯公松山

劉公松山字壽卿湖南湘鄉人少而沈雄豁達通曉家人生事親長稱譽以謂足昌吾門咸豐二年粵逆洪秀全犯長沙在籍侍郎曾文正公督治鄉兵公以義勇應募剿賊其軍號曰湘營後以從征久呼之爲老湘營入其籍者皆年少剽悍湘中之壯士公實預焉初隨候補道王公鑫剿平楚北土寇繼隨按察使張公運蘭戰於江西饒信諸郡稍稍遷爲營官功皆歸於統領故名不甚顯九年六月官軍既攻破景德鎮各營猛追三十里隊伍散漫將至浮梁縣城有浮橋三道賊因途狹回擊官兵城中亦出悍賊數千相應守備高成春陣亡公時在橋東苦戰力遏賊衝少

059-609

頃後隊齊至軍賴以全并克縣城十年曾文正公督師祁門檄湘軍及提督鮑超之師助剿公仍從張公隨征皖南明年三月官兵攻徽州分駐民村賊於夜半刼營呼聲震地諸軍驚潰公獨列隊不動月下遮諸將告之曰請無走我第四旗劉松山也排列在此衆軍見之畢歸乃從容殿後而還賊亦終不敢追有語公之事者由是爲曾公所識尋同諸將克復徽州甯國洊升總兵才望日彰同治元年十月張公以疾回里曾公奏派公與易總戎開俊分領湘軍二三年間皖南羣盜如毛甯國旌德涇縣等處疫癘盛行公堅守郡城率軍四出截剿屢卻巨敵復追餘寇於閩邊別擊逆黨於廣東廣西官至記名提督四年夏曾公奉

命剿辦捻寇湖南將士不慣北方麪食多憚於從征公
毅然請行由甯國至江甯龍潭將渡江士卒或挾之索餉
公誅戮數人而撫慰其衆師次臨淮易總戎告病解職於
是老湘營一軍全歸公統領矣既而馳驅江蘇江西山東
河南諸省追擊捻寇公日訓練步卒首貴行走迅速隊伍
整齊一面聯絡民圩廣籌米糧使士卒不至乏食而思歸
未幾魯豫官民盛稱湘軍紀律之嚴所至逢迎恐後部下
亦安習之不以北征爲苦曾公奏公忠勇樸實堪倚以戶
寇而公之名乃大著會捻首張總愚竄入秦中鮑提督超
率霆軍赴援其下遷延不進　朝廷命公代之遂於五年
冬督所部慷慨入關適值西安告警公急趨援賊鋒銳編

修張錫鏸殺於陣公力戰獲勝賊退公追之連克銀渠金
渠臨平等鎮賊寨並大小堡寨百餘處賊由武功東竄公
赴興平截剿賊走蒲城尋敗之於穀祿莊追及省城南山
門口擊斃三千餘人擒僞將甚多奪獲騾馬一千五百餘
匹又敗之鄠縣賊既東西狂奔足不停趾復遇公軍輒披
靡其勢之不能久踞關內者以此　天子嘉公功　詔授
廣東陸路提督六年十一月張總愚率衆乘河水凍合呼
嘯而過越晉疆突豫境直趨河朔浸浸乎有內犯畿甸之
勢七年正月公奉秦督左公檄由陝西追賊至直隸聽督
師大學士官文恭公節制公與諸大將郭松林楊鼎勳郭
寶昌張曜宋慶程文炳等各選精銳四路兜截賊大懼望

風而遁竄踞深州之饒陽界公約諸軍齊進乘夜襲之賊不設備皆驚逃斬僞懷王邱得才僞幼沃王張五孩餘賊斃者無算尋會剿於清苑捻逆全股蕩平官公以捷聞上大喜賞公黃馬褂并給輕車都尉世職公自咸豐初起田間入戎伍年未弱冠轉戰數省壹意平賊未暇歸而授室嘗語人曰海宇未靖何以家爲生平之志豈讓驃姚至是秩晉一品齒逾三十同僚咸謂宜婚娶以爲嗣續計會文正公亦有書力勸之遂於捻寇告靖之時暫駐洛陽請假成婚未及匝月關中回部大亂疆臣羽檄告急　中朝以公宿將　詔旨敦促又即率師赴秦迨行抵綏德州適有哥老會匪之變皆公之舊部也脫巾而呼勢甚洶洶及

見公復歸來相與羅拜公因開示禍福曉以大義衆情翕然遂定既而攻剿土回竭六晝夜之力收降董福祥等十七萬餘人設法安插旋從北路進兵規取金積堡以陝甘之糧輓自山西遠至千數百里役者病之公乃披覽圖籍由清澗歷安定定邊至花馬池按程設站用營中馱驢勇夫及降衆中挑選壯丁分班搬運別其夷險均其勞逸糧饋粗足長驅而前掃除賊巢九十餘處八年七月克復靈州肅清陝北未幾同記名提督易德麟力攻石家莊受傷回營醫者療之不愈竟卒秦民素感公德聞之莫不泣下公天性至誠在軍必以訓迪營伍爲務雖戰罷宵深猶絮語慇懃勸誡不休眞摯既已感人而其平日公忠自矢但

知軍國是圖又實足以激發士氣是以守甯國時十人五病餉餫又缺而有警則一呼齊振弁勇不以爲困渡江剿逆捻誅不用命者弁勇不以爲酷崎嶇北方盛暑運糧負重而行弁勇不以爲虐綏德之役化叛卒爲馴良弭變之速尤爲近日罕有其與同列交際如淮帥劉銘傳潘鼎新豫帥宋慶張曜皖帥郭寶昌及秦隴諸帥皆推心置腹無片言齟齬曾文正公歷論當世名將極重公之爲人案曾文正大事記公陛見太后懿旨詢近時諸大將公以劉松山對惜其已故云既卒部下大將劉錦棠章合才等感公恩誼臚陳事蹟求曾公奏請卹典於朝上亦深爲軫惜贈蔭賜祭予謚忠壯並命原籍及建功地方建立專祠曾文正公奏疏參淮軍平捻記記平定粵匪紀畧

論曰軍門劉公從征十餘載不以家室爲念固可爲奇男子至其御軍能嚴紀律尤難何則老湘營者皆熊虎之士也勞苦功高非他軍比苟非公之至誠足服其心豈易臨其上而彈壓之乎吾嘗謂近世固多名將若劉公者直不愧仁義之師矣雖然士屈於不知已設以公之賢不遇曾相國亦老死於偏裨耳烏能揚威關隴爲國虎臣聲施爛如哉

程忠烈公學啟

程公學啟字方忠安徽桐城人世業農膽勇絕人遭亂陷於賊僞英王陳玉成重之欲使爲將公自念我壯士當除汝鼠輩耳託辭以拒終不爲用嘗乘間逸去爲賊追回玉成復多方羈縻之以故不得脫身咸豐十一年四月大兵圍安慶公喜甚謀通欵於外以其夫人及一子在賊中猶豫未決夫人促之行曰君去吾母子死爲榮多矣孰與終身作賊耶公遂出詣同知曾貞幹營投誠同知者大師曾文正公之季弟也奇公狀給以軍功銜而同知仲兄國荃方以道員統領大軍亦深任之賊聞之乃戮公妻子懸首城上公益憤激思滅賊報家國之仇時城外各賊壘剷

059-617

平已盡惟北門三石壘最固諸將攻之不克是年七月公
率兵勇從礮火中躍入殺賊無算越日復入乘機猛攻石
壘皆破獲僞將軍僞侯僞丞相指揮檢點等數十人北門
之路遂爲我軍扼絕八月收復安慶公功居多由游擊升
叅將　賞戴花翎同治元年三月合肥李公鴻章自皖營
督師援上海李公故曾文正所疏薦者命公率所部從之
將發曾公親送之登舟拊公背曰江南人譽提督張國樑
不去口今君往亦一國樑也行見君克取蘇州矣勉之至
滬立開字營屯浦東之南橋會知府李慶琛大敗於太倉
僞忠王李秀成驅衆而至竄陷青浦嘉定進犯松江李公
檄公率軍急歸扼守新橋五月十三日賊以大隊分屯廣

富林塘橋而厚集於泗涇以扼我軍二十一日賊酋陳炳文部雲官來犯由新橋四面縱火遂及法華鎮勢且逼上海圍公營公手然劈山礮開壁門大出賊稍卻復列陣前持竟日適李公自統大軍來援公瞭見旂幟讙譟出營揮軍夾擊賊棄械自蹂躪斬級三千餘解脅從數千人復乘勝攻泗涇破之盡毀其寨數十廣富林塘橋之賊皆遁上嘉公功擢副將　賞勃勇巴圖魯名號七月公同諸將收復青浦尋擊敗賊酋譚紹光進克嘉定滬防肅清由記名總兵加提督銜十一月常熟賊目錢桂仁駱國忠以坂降李秀成復悉衆至圍之公以八營進望仙橋旋敗之蟠龍鎮別將劉銘傳亦敗賊於福山常熟解圍二年三月公

同知府李鶴章往攻太倉克之進復崑山漸逼蘇州李公
益偉公才所至聽自進止并爲增募萬人以壯其軍五月
公從峴子山移屯外跨塘是爲崑山進蘇州之路其由常
熟進無錫江陰者則李鶴章劉銘傳等陸軍當之而由泖
澱湖進吳江平望太湖者提督李朝斌以水師當之洋將
戈登復率常勝軍駐崑山專備各路游擊援應皆李公商
之於公也六月公以水陸十六營與戈登乘船至九里湖
留三營扼湖口備同里而自督各軍取花涇港次日至夾
浦夾浦者吳淞泖澱諸水入太湖口也賊礮船數十守石
壘公令水師列陣陸師登岸護炸礮擊賊壘蘇州賊自寶
帶橋來援敗之遂克其壘又敗吳江同里諸援賊留部將

劉士奇王永勝與常勝軍駐守之復擊賊於湖口斬獲甚多會李鶴章劉銘傳亦敗江陰賊於楊舍官軍氣益振公遂連克吳江震澤縣城吳江南達嘉興北接蘇州西連太湖皆賊窟公令阮炳福水師兩營扼城南萬頃橋堵嘉興之賊陳有昇兩營扼城西北夾浦口張光泰水師護之堵蘇州之賊何安泰張志邦兩營駐城多儲備爲固守計而自歸唯亭舊營兼顧蘇崑七月李朝斌全軍抵滬公由唯亭至吳江與太湖水師會夾浦口連破東西洞庭山之賊南岸北岸賊亦敗潰即督所部十營進屯外跨塘鳳凰頭唐家濱令水師進金雞湖獨池湖太平橋洋澄後湖以逼婁葑兩門時江陰城亦已克取李公知賊勢蹙姑蘇可圖

巡師至婁門留公營數日共謀軍事復往常熟江陰周視城守八月公以外跨塘離婁門七里營迤逶不能及城乃移營而前賊驅衆由婁葑齊三門出犯公督軍三路力戰敗之遂屯營永安橋適李秀成自金陵返蘇州謀攻無錫以撓我師旋爲總兵郭松林王東發周盛波黃中立所敗九月公復攻奪五龍橋賊壘因浙之嘉湖賊屢竄至同里犯平望乃自以水陸軍分三道往所過賊營俱下共會師於八坼與賊戰大勝之擒僞貴王陳得勝斬獲無算追至平望僞會王蔡元隆僞榮王廖發受僅以身免遂令陳有昇梁安邦張遇春鄭國魁分守五龍橋寶帶橋長生橋諸處未幾復奪滸關之壘要隘盡爲我得蘇城乃坐困矣然諸

曾善於守慮河築長城多立礮臺自盤門迤北東至婁門
列營數十悉係悍黨死踞其間附墻穴地覆板累土以避
礮子而婁門外石壘猶巍然而堅固公軍河東攻之累月
未克值李公來督戰益下令破賊十月十六日夜漏四下
軍士銜枚設浮橋猛攻之賊伏斷橋下以洋槍狙擊戰已
達其壘矣而常勝軍傷亡多不得進越三日我軍盡出炸
礮二十餘轟其壘公緣南岸戈登緣北岸日過午牆傾十
餘處賊當者輒碎咸伏窟中李秀成譚紹光率萬人突出
拒戰公令驍將王永勝陳忠德陳有昇周良才龔生陽朱
寶元等分應稍卻常勝軍肉薄以登長城石壘皆破秀成
紹光急遁入城值提督陳東友黃翼升水師復由黃天蕩

登岸盡毀婁葑門外賊營我軍三面薄城賊洶懼譚紹光猶欲死守而郜雲官等有貳心密欵於副將鄭國魁乞降李公察賊已蹙無他虞使公單舸見雲官於城北洋澄湖備得其要領命斬秀成紹光以獻諸酋不忍於秀成諾圖紹光二十一日秀成微覺之顧事已無可爲涕泣握紹光手爲別曰好爲之無幾相見乘夜攜其黨及輜重出胥門由水道以去官軍攻益急紹光適以事召雲官同僞天將汪有爲往即坐刺殺紹光并殺其衆千餘人夜開齊門迎降公令鄭國魁以二營入城旋獻僞慕王譚紹光首請驗公親馳入撫視時降酋之列名者八人精壯猶逾十萬酋方歃血誓生死乞公請於李公要總兵副將官署其衆爲

二十營分屯閶胥盤齊四門內雲官且未薙髮公密白李公恐不可制必誅之二十六日偽納王郜雲官偽比王伍貴文偽康王汪安均偽甯王周文嘉偽天將范啟發張大洲汪懷武汪有爲並出城請李公受謁察其狀誠叵測乃駢戮焉各軍搜斬拒命者復二千餘人餘皆帖息李公以收復蘇州省城疏上捷狀敘公功第一　賞黃馬褂給雲騎尉世職補授江西南贛鎮總兵遇缺提奏提督十一月公同提督李朝斌攻克平望嘉善賊陳占榜聞風請降進圖嘉興三年正月公築壘逼嘉郡諸大將劉秉璋潘鼎新李昭慶吳毓芬各率所部來會連日攻戰敗其湖州援賊并毀各門外賊壘公益繕修器具水陸分門以攻之二月

059-625

督部將劉玉龍教練洋人備雷發大炸礮毀城上礮臺二十餘壞城垣百餘丈賊爭負土堵城公揮旗詭欲登城俟賊益聚乃然礮中輒死數百夜令親兵密成橋明日僞堵王黃文金復率衆自湖州由新塍犯我後公遣副將張家瑜張自全擊走之城賊漸不支公促將士梯而上死者相枕藉公憤躍直踰浮橋以登被賊槍子中左腦昏絕舁歸營衆見公傷益裹創冒死爭進炸礮中賊火藥倉聲驟沸賊始亂水陸諸軍咸登城殺賊五六千礮斃僞挺王劉得功獲僞榮王廖發受於井斬之嘉興既克公以創重歸蘇州事聞　詔詢傷狀並　賞翎管玉搬指玉柄小刀各一事荷包一對公猶能叩首於床感謝　天恩時李公旦夕

往視醫調公以李公將出督軍常州尚爲代籌軍事李公對之流涕醫者言創可合惟火毒入心絡既而創果漸合畧敗骨爲梗醫言不可去公自拔之傷腦及喉舌遂不能飲食三月十日命侍者進黃馬褂起服之繞室行顧取茗椀不下喉而絕年三十五公天性忠義將畧最偉每赴敵迅疾賊畏之目爲飛將其兵不過萬人能動必爭要隘斷援道制賊賊雖悍且多終不克振以絕御軍尤嚴紀律所過無秋毫擾殺之日自李公以下文武將吏江浙士民靡不痛惜如失所倚洋將戈登久與公同行陣相推服及誅蘇州降酋戈登意不合不復與公相見及是聞之乃泣下乞李公以公督戰時二長旗攜歸其國以爲念歐羅巴法

以鏡攝人影入紙貌如生戈登藏公像二二遺公而恆自懸其一西人素輕中國將其重公如此李公具疏以公死事聞　天子降詔軫悼賜祭一壇　贈太子太保　予謚忠烈給三等輕車都尉世職安慶蘇州嘉興俱建專祠李公鴻章奏疏參吳中平寇記平定粵匪紀畧顯志堂稿

論曰合肥李公之督師三吳也麾下文武俱極一時之選而提督程忠烈公名尤著克姑蘇取禾州困李秀成斬五逆酋麾蓋所至迅厲無前其勇猛似多禮堂將軍鮑春霆軍門其智畧似李忠武公勇毅公兄弟在中興諸將中當在一等之列惜乎圖賊太銳受創而卒否則粵寇既平北征回捻以公將才自所嚮奏捷何至老師曠日成功如是

之遲遲哉

忠義紀聞錄卷第十四終

男資賢校字

贊賢

貞賢

059-629

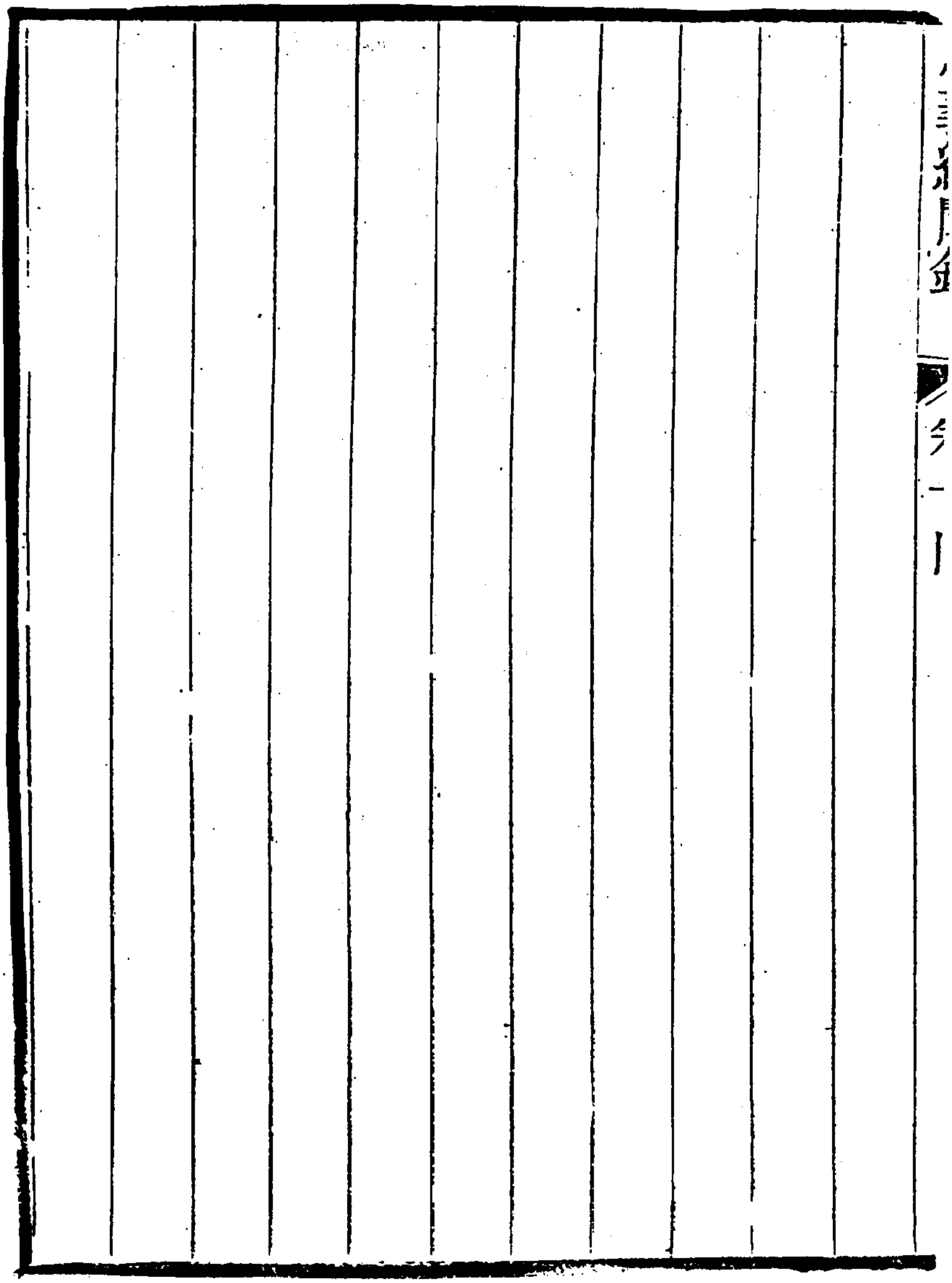

忠義紀聞錄卷第十五

鎮海陳繼聰駿孫述

宋軍門國永

宋公國永四川人生而趫健膂力絕人家貧落拓困於風塵無有知其爲干城之材也咸豐三年湖南在籍侍郎曾文正公奉　詔督治鄉兵乃駐衡州因其資力大造戰艦創設水師而以鮑公超管領之鮑公夔州人與公爲同鄉方編立霆營招佽蜚之士爲己助公乃應募隸其部下遂從鮑公克湘潭取岳州收復武昌皆預其役四年九月大軍攻田家鎮賊據半壁山以巨礮轟擊公船當其衝不能支簸盪落水賊圍攻之公猶於洪濤激浪中躍立船背死

059-631

戰會李忠武公兵至賊大敗遂平田鎮鮑公上其戰狀巡撫胡文忠公歎爲壯士由把總擢都司是爲公立功之始而威名亦漸著矣六年水軍改爲陸師公充營官七年進攻小池口破黃梅等處悍賊八年收復麻城黃安迭平雷公埠石牌賊壘循集賢關直至安慶是時寇氛正熾僞英王陳玉成方鴟張桐舒間李忠武以楚湘百戰百勝之勁旅至敗沒於三河而一遇霆營尤來大槍之衆無不當之披靡鮑公一軍名聞天下得公之力爲多云十年克復潛山太湖破賊營百餘里湖廣總督官文恭公遂與胡文忠公銳志圖皖而曾文正公亦挈鮑公渡江駐師祁門然四面皆逆壘爲賊所困勢岌岌危甚鮑公固受知於曾公最

深者至是誓解其圍乃由漁亭進攻休甯大戰於羊棧嶺縱橫盪決我軍勇氣百倍賊尸疊積如山卒保祁門轉危爲安惟公實左右之叙功擢至記名總兵明年援剿江西景德鎮破洋塘等處之賊進復建德攻克赤岡嶺四大壘再援江西破賊於豐城樟樹鎮解瑞撫二州之圍仍馳回安慶協克省城會布政使曾公國荃奉　命統領楚軍往取江甯直抵雨花臺首逆洪秀全大懼分黨竄擾謀撓我軍於是南岸如甯國青陽銅陵涇縣等城北岸如無爲州巢縣含山和州等處各僞王擁悍卒蠭屯蝗聚刀矛如雪彌漫千里內官兵望之往往失色謂其勢盛不可圖賴

059-633

鋒無不身先士卒陷陣冲突賊見霆營旗幟畏之若虎百萬紅巾至是不啻摧朽拉枯同治三年六月大軍遂克江甯省城論者謂曾布政雖能堅忍耐苦然兵頓於堅城之下久則必至糧匱士惰若非彭侍郎楊提督水師由上流而下壓與霆軍掃除四出外應之賊恐金陵老巢未易克也曾文正公疏奏霆營諸將功鮑公之下以公爲第一擢記名提督授雲南鶴麗鎮總兵官以兵事尚棘仍在軍中未赴任當江甯之將復也賊知不可守冀竄伏江西延其殘喘先以逆酋汪海洋李世賢趨入撫建鮑公知之即移師往討之連克金谿南豐新城瑞金四縣追賊至福建境江西全省肅清四年二月霆營因關隴亂由閩赴甘暫住

江省俄而軍士以索餉鼓噪幾至激變公素爲衆所推服再三開導言於江撫沈文肅公發餉銀十九萬餘兵心乃定尋馳援廣東克復嘉應州城五年捻寇飈起大擾河南湖北　詔命鮑公督軍往剿公遂由鄂入豫追逐襄宛之間以遏其衝六年三月鮑公患病奏請解職回里湖廣總督李公鴻章留之慰令在營調治而命公與提督唐仁廉統其軍凡三十餘營適賊竄犯雲夢應城天門諸縣李公急檄霆軍至鄂分屯要隘五月公自隨州回旆西向大破捻渠任柱賴文洸之衆於安陸等處餘賊走往新野南陽楚疆告靖已而曾文正公奏裁霆營唐提督奉檄率騎兵北征捻寇而東南已底定公亦息汗馬之勞矣後因兩江

總督李公宗羲之奏駐防鎮江整飭戎伍操練不倦萑苻斂戢民皆安之光緒初閩浙總督何公璟以福建巖疆亦需宿將鎮守調公至閩四年五月創發疾卒督臣具疏以聞 詔命照軍營立功後病故例從優議卹并准入祀四川湖北昭忠祠公起田間入戎籍自咸豐三年至同治六年始征粵寇後討捻逆歷十五年之久躬擐甲冑衝冒矢石戰必先登金創遍體幾無完膚而勇氣不少挫時霆營驍將著名者不可勝數公實爲之冠每當軍事顯危主將受創士心惶惑公獨不懾不悚全師而歸秣馬厲兵以圖再戰衆志藉以鎮定至其持身廉正爲人和易可親不以戰功自詡尤爲武臣中所罕有云沈文肅奏疏參贊文正奏議胡文忠集淮軍平

抗記

論曰宋軍門賢將也其時統帥固勇畧葢世而成其名者實賴宋公之助乃能有功不伐謙以自下於是軍心益加輯睦卒佐鮑公協取金陵戡定大難殆與唐阿跌光顏一輩比烈矣嗚呼亦赫濯景鑠也哉

059-637

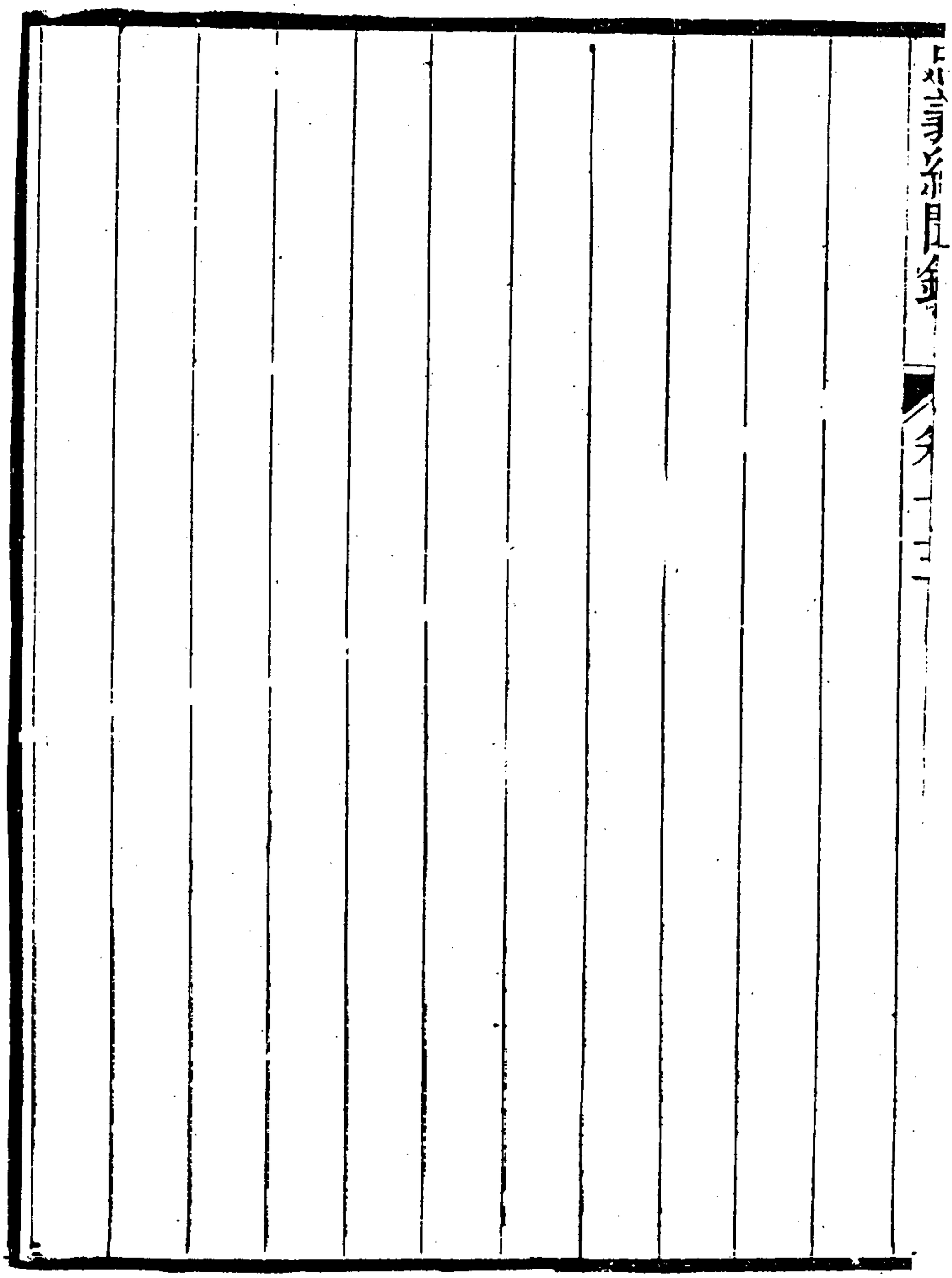

059-638

馮軍門標

馮公標字雲卿湖南衡陽人生而膂力絕倫兒時嬉戲有物赤而毛與搏物不勝逃去攬得臂上毛長數寸以視其父父頗異之及長不治生產任狹自喜爲衡州協鎭標兵尋補外委咸豐四年隸彭公玉麟爲水師哨官以勇健稱遷至千總明年冬水師中營改陸軍命鮑公超領五百人爲一營號爲霆字營以鮑公字春霆也公實總其營務營務之職不在陷陣攻戰而霆營最號敢深入公每戰必先登戰黃梅中礮丸自左顴入出於右頰骨碎血溢公益大呼期必破賊乃還兵衆壯之莫肯返顧遂破賊四十八壘鮑公驚嘆即上狀幕府擢都司八年戰漢口黃安麻城十

059-639

一年戰黟縣羊棧嶺盧村援江西追賊豐城赤岡嶺皆有功累遷至記名總兵給赫勇巴圖魯名號仍領鮑公營務如故同治元年大軍既克安慶進圍金陵公從鮑公由仙人橋往攻新河莊之賊營二年十月破之尚有東夏四壘爲建平東壩之關鍵鮑公令公屯軍東夏賊恃牆闕濠深堅伏不出公逼其壘手刃悍酋諸將周有勝王衍慶遂率衆進一鼓而登四壘悉平於是東壩守賊黎之新建平守賊張勝祿通書大營請以城降待郎彭公玉麟與鮑公定議自任東壩而以建平撫事使公往公入其境宣諭利害張勝祿等十三人感極涕零矢志不貳即於是日斬僞王藍仁得舉城以降而東壩亦克復公仍從鮑公駐守東壩

爲金陵游擊之師旋授涼州挂印總兵官三年六月江南
平定　天子嘉公功　賞黃馬褂　賜獎武金牌記名以
提督簡放加一級明年解營務將赴任涼州而關中回部
亂鮑公亦奉命赴陝甘軍鮑公先還夔州別將領其衆從
江西泝江入漢公與同行至金口湖廣總督用藩司議約
其軍無得至漢口留金口待餉士已怨望藩庫餉以贍坐
食之軍而故不發霆營軍於是衆大譟散走者五營多兩
廣降寇結陣而行欲還其鄉所在輒以叛卒待之又不敢
逆戰衆益狂恣頗殺官吏然南走如故取間道行不犯大
城州縣望風失守一年乃破散云初亂統將逸出將上變
公亦先至漢口自請署已名並上或曰此當有罪君無爲

豫其事公嘆曰是何言歟標自領營務十餘年今雖爲客然同行不能約束而使代者一人獨當罪非義也卒署名俱奪官聞者寃之公自若也鮑公益愧負之請與俱行未幾鮑公移軍福建廣東平嘉應州奏公功復原官六年從征捻寇感疫疾舊創亦發卒於軍中年四十大帥曾文正公奏叙公忠勇得以提督立功病故例優卹入祀京師昭忠祠公爲將雄猛無敵冠於一時而行軍紀律極嚴自霆營以殺賊稱最由是楚蜀驍桀之徒歸者日衆所過擾民公獨約束如軍法暇輒引悍卒與之談天道禍福冥報不爽語甚剴切軍中頗有所悛感故所至民思之曾文正公尤以是惜公馮氏在霆營者曰定國日星均以勇烈著定

國以千總攻太湖死在咸豐九年星以遊擊從征捻寇陷陣死即公殁之歲也衡陽志參曾文正公奏議

論曰自寇難起霆營最多驍將馮軍門與宋元戎國永尤著名其左右主帥掃除逆寇二公功亦相同也若馮軍門當金口兵變時以客將而甘與統領均罪尤有國士之風豈僅糾糾武夫以折衝禦侮見長哉

059-643

羅剛烈公朝雲

羅公朝雲字漢卿湖南衡陽人狀貌魁梧生有膂力微時貧不能自食常負鄰人米責索之急乃走投戎伍從官軍討粵逆洪秀全由湘鄂抵九江協克安慶以敢戰稱累升至總兵官同治三年金陵告定公以奪取通濟門擢記名提督適捻寇擾河南公復從征克上蔡功最五年冬捻渠任柱賴文洸率衆窺伺鄂境賊毅伯曾公國荃爲湖北巡撫令公統五百人從布政使彭忠壯公毓橘防寇境上捻寇者烏合羣盜其紀律又不及粵寇粵寇據江南十餘年湘軍卒討滅之故視捻寇如令甲巡撫有分地無滅寇專責而曾公銳欲討平奏言寇入湖北當誘其深入聚而

殲之庶不至蔓延爲後禍忠壯乃曾公姻親久歷行陣攻克名都大城禽斬僞王侯數十百人威勢意氣岸然嘗於巴河一作六神溝踴躍待戰六年二月十六日寇由蘄水大至忠壯公未知賊衆寡輕騎出覘從者公與葛承霖等二十餘人皆提鎭監司大員方登蘭溪小山猝遇寇擁衆可數百或欲返走彭公曰兵法以寡當衆者利進退則爲其所乘無類矣策馬馳之公故贛勇然心知當退目視他將將與同諫阻主帥他將曰賊易與耳又馳之於是公亦馳而從捻寇習盜刼恥退走見十數騎馳而來知爲精兵列陣待之選鋒而戰公等久戰無繼後軍猶未知其遇寇無援者力盡皆戰死是役凡喪大將及勇將五六人湘軍爲之

氣奪云公以提督陣亡例　賜卹　予謚剛烈蔭其子騎都尉世職并附祀彭公專祠衡陽志

論曰捻徒起自萑苻剽忽出沒善騎能戰蓋縱橫皖豫間已多載矣至同治六年春任賴二逆竄入楚疆其衆雖盛然究非湘軍之敵彭忠壯公欲一鼓滅之不可律以趙括大言惜乎恃勇輕進與諸大將俱隕軀於鋒鏑語云蠭蠆有毒信夫

059-647

059-6448

胡都司正大

胡君正大湖南衡陽人修幹多力初以貧賈販市井間嗜飲酒數斗不醉恆困於酒貲鬱鬱不歡也粵寇擾楚大帥下令募勇士君聞鄉人應募往者旬日即得富貴則大喜遂入戎伍隸鮑公超爲親兵鮑公勇敢每戰則率衆蜂湧而進賊無能當其鋒君在部下尤以贛稱咸豐八年從救麻城日行百里暮至未立營君請曰無釋甲賊以吾初至必夜攻我願五百人伏賊營傍俟其出而襲據之鮑公故奇君之材者心以爲然令君往捲旗暗行軍士反手相引至賊壘間聞賊諠囂趣出之聲皆暗去既盡而礮發如雷震動山谷君敲火列炬呼譟焚賊壘守賊駭遁火大發前

059-649

賊惶怖還救鮑公引兵出擊之與君五百人合勢斬數百級即夜鮑公列君戰狀上幕府由外委升都司明日賊知鮑公喜深入羸兵誘之鮑公逐北數十里賊轉旆復戰伏出圍之數重君潰圍出顧不見鮑呼於軍得死士數騎令曰今入圍但揮刀直斫不得仰視四圍皆賊兵官賊相藉火器不可用也既入引鮑公出賊并力追遏之皆驍桀之酋也三五步輒失鮑公爲其所截環聚而鬬意欲生致之君從騎反悉陷圍中瞑目冒刃再出再入謂鮑公曰公前我後乃可以免遂翼之出身數創君名益顯用自負同列亦自視以爲不及云未幾戰洋塘率數百人遇賊數萬士卒皆反走斬數十人不能止賊圍呼趣早降君怒直前斬

賊大將而力已竭賊盛勢不可爲乃自到年三十七卹賞雲騎尉世職同時鮑公部將又有黃代維者以勇悍至都司九年戰太湖二龍河礮中脅死代維亦衡陽人衡陽志

論曰鮑春霆軍門之勇冠於楚蜀每戰輒陷陣深入辟易千人由是名聞於天下而不知其麾下亦多壯士也如麻城之役微胡都司軍門且殆矣都司驍武直似魏褚虎侯一流惜乎衆寡不敵殁於行間然而捐軀殺賊丈夫之志迄今想其喑嗚叱咤之概猶凜凜如生也

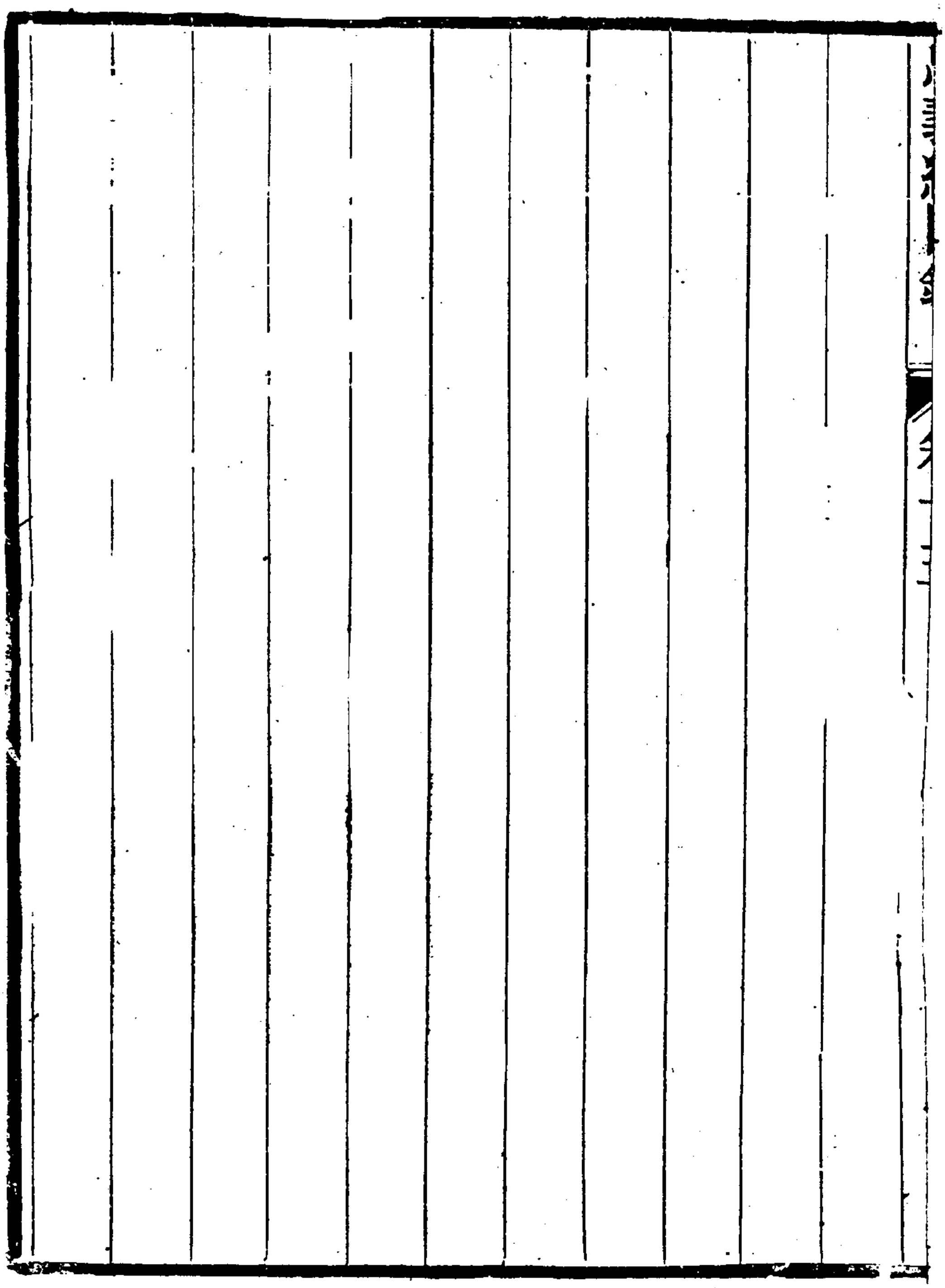

059-652

王騎尉鳳岐

王君鳳岐湖南衡陽人本儒家子少慕節義疏略財利居鄉里見無禮悖逆者勢不能責諫則感慍頓足至終日不言笑咸豐三年粵寇竄楚攻圍長沙是冬在籍侍郎曾文正公駐衡州府城督治水陸軍以討賊君應募而出隸縣人彭公玉麟水軍從攻湘潭由岳州至九江戰輒有功以樸勇爲主者所知軍與之初曾公方愼於保舉君尙列戎伍不能得一官也五年始以把總領一哨當是時賊守最嚴瀕江要害多設巨礮我軍戰艦前進張牛皮製竹牌舁漁網漬溼絮百計以避其鉛丸俱不能禦於是水師倡勇敢皆立鎗首挺身直駛以冒礮衝風濤相誇喜君性謙謹

059-653

如不能言每戰則奮發叱咤氣陵旁人奪船拔幟還讙叫若狂軍帥並驕異之既而九江陸師不利寇衆大上武昌漢陽再陷水師還援湖北湖北督撫自將水陸相保號令不出三十里寇壘林立彭公議從沌口拖船入侏儒湖出漢水以攻漢口襲賊背而寇屯蔡店作堅壘扼其道七月辛巳二十日水師攻蔡店盡燬其壘明日鳴鼓角浮漢水直下奪賊大舟君皆先登力戰功最遂克漢口賞軍功六品銜水軍既捷列舟江岸待陸師攻漢陽三日陸師失期不至水軍孤縣大風連晝夜壬申自沙口突圍會大軍寇大喜夾岸列礮以待又橫巨艦數十扼黃鶴磯阻我歸師水師之還也循來途則安穩無寇患而其時將帥氣銳甚乘

風震鼓摩賊壘直上鉛丸鳴如羣蜂君督一船擊賊艦兩岸賊憑高鼓譟列礮齊發戰船直前而進江波湧起數尺賊萬斛巨艦簸蕩不能成列君捩柁發礮應聲破其四艦賊傷墮及赴水者數十百人遂奪三艦張帆徑還士卒見之讙叫相賀君立船頭忽中飛礮腦裂死軍中無不悲壯之彭公後論諸將獨以君沈勇名位未顯太息謂不盡其用云君以陣亡卹賞雲騎尉世職同縣李連陞宋耀炳左肇生始皆爲水師哨官連陞隸定湘營訓練有法軍過所領兵無故不登岸秋毫不以累民戰輒先登頻受重創積功至總兵耀炳肇生隸鄉導營克湖口九江皆有奇功累官至副將同治初先後死於軍各蔭一子爲六品官衡陽志

059-655

論曰自西域佛郎機入中國而火器之猛遂無敵軍興以來長江水師最勇然當鏖戰奪險敵礮林立衡湘壯士血濺肉飛不知凡幾如王騎尉者其死尤可惜曾文正公嘗哀劉觀察騰鴻以攻堅糜軀於巨礮余於騎尉亦深有國士之痛云

曾騎尉昭順

曾君昭順湖南衡陽人其家中人產也幼從童子師受經不喜讀稍責之輒逸去父兄乃令牧牛則縱牛食田禾已坐高岡與羣兒爲壘或作戰鬬狀鄰農患苦之長而性好博以是罄其產落拓里巷甚爲債家所困然其人固材武絕倫也咸豐九年應募從征遂隨大軍擊賊太湖潛山皆有功授千總尋從桂陽陳士杰防郴桂領一營攻賊深入搏戰大軍乘之遂大捷當錄功而君以所鹵獲蒲博達旦法當貫耳用新立大功貸其罪數日賊大至號數十萬屯兵千人方閉壁議堅守君獨揮刀躍出所斫殺數人皆賊健將賊小卻士杰援兵至夾擊之賊敗退君功第一其夜

059-657

復縱博如初士杰奪其所領惟留數人侍之乃逃去隸別將爲百夫長同治四年攻賊嘉應自請先登賊中有識君者爭呼曰此曾昭順也聚衆圍攻之君直前奮擊賊斫之冠墮地削頂髮見骨君不顧戰益力救至乃免身被數十創衣凝血不能解乃重賞之使養傷營中創潰醫者云不可治君歎曰吾三立功皆以博失之今死矣富貴何所望且酬吾志以所得銀悉召博徒爲樂一日夜視其貲盡矣乃揮手謝其曹厲聲而起連呼殺殺遂死事聞以干總病故軍營例賜䘏蔭其子國子監生衡陽志

論曰曾騎尉斫跎不羈之材也其氣如食牛之虎吞象之獅而一擲百萬乃英雄本色惜乎主者不善御之泥孫武

之將令苛敖曹以軍法何異二卵棄干城哉若使騎尉得建大纛集豺貅而自張一軍安在不取封侯賞乎奈何數奇不偶卒以頭臚博呼盧之一快亦可痛已

059-659

059-660

劉騎尉康道

劉君康道湖南衡陽人父戴隆以千總爲衡山城守君善騎射補縣學武生尋入戎伍咸豐三年署清泉汎外委常甯汎把總戢其下不得擾市肆明年十月土寇圍常甯君已回任清泉矣衡州協鎮以其在常甯軍民便安之令率兵往援解城圍乘勝追寇至馬家坳再戰再捷寇散走林中士疲少休於途寇復聚衝其軍君顧後隊不繼奮臂呼曰丈夫遇寇義不避敵今日有死耳直前搏戰力盡而亡所將二十餘人皆死之寇亦破散明日常甯民收其尸皆識之曰吾把總也設奠盈路莫不泣下而其妻扶氏既迎喪歸家乃躬自營葬翦髮埋壙中日飲鹽鹵求死病甚强

起請族衆至告以已無子夫忠義宜有後語畢衰絰而拜不能與衆始知其毀相顧太息遣婦女護視之越數日卒長老乃爲立嗣後大吏以其夫陣亡疏聞於　朝蔭其嗣子雲騎尉世職同時有淩興生者亦衡陽人以水師隸楊提督岳斌部下從征武漢戰殁妻胡氏年十九聞喪觸壁破額血涔涔下鄰婦救之曰事姑婦職也死無益於淩氏乃麻髻養姑終身姑死未幾卒 衡陽志

論曰把戎軍中卑秩耳乃胡君爲之能愛其民賢已而況報國之慷慨乎若夫胡君之妻哭拜長老爲夫立後已即從容以死視古列女殆無愧色者哉至彼胡氏始也矢志殉夫既而存身以養其姑則又居然孝婦也嗟乎衡湘之

閭傑士偉人多應運而起而豈知閨中人亦凜凜知大義如是乎

059-663

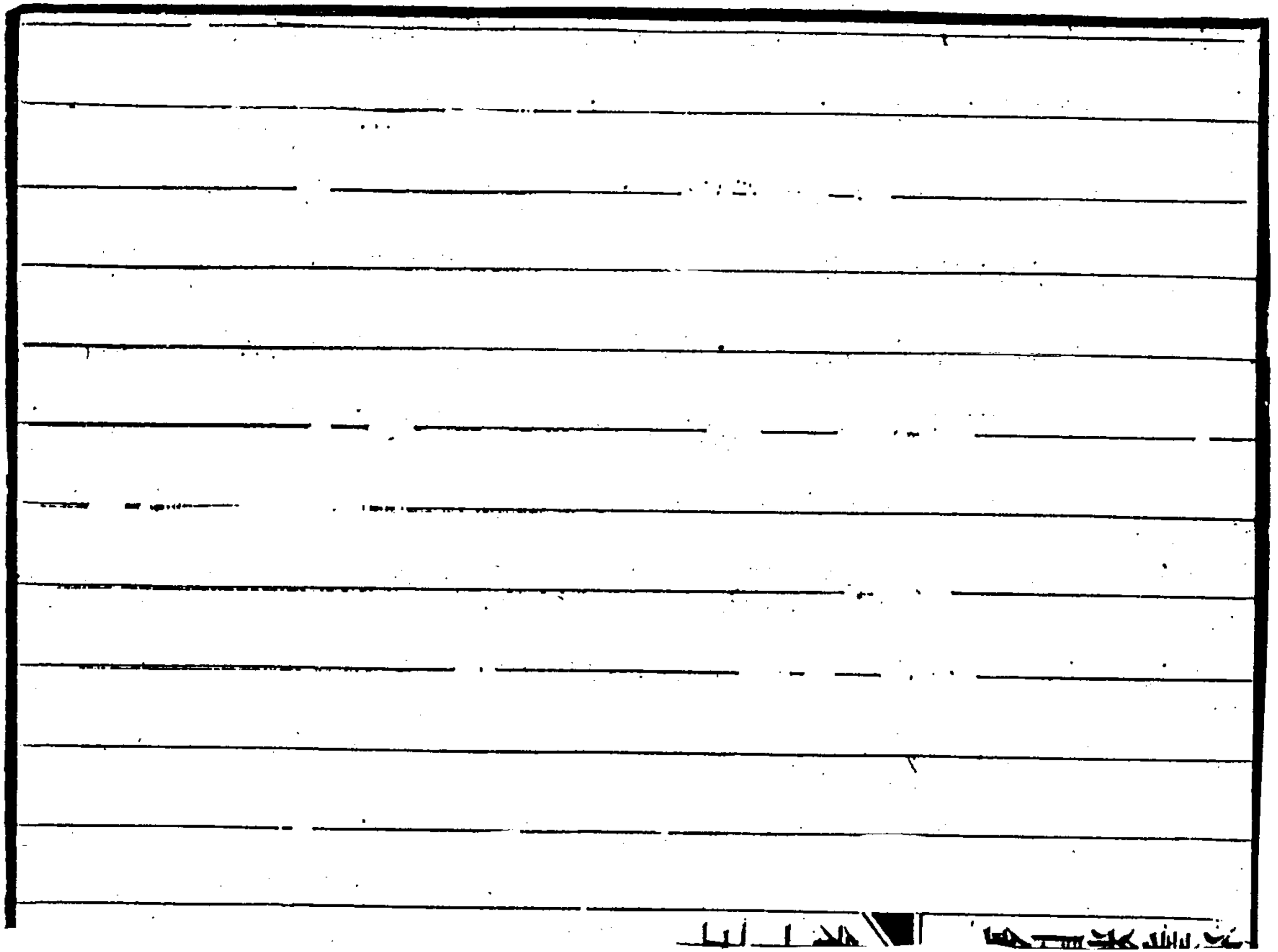

蕭壯節公翰慶

蕭公翰慶湖南清泉人咸豐三年曾文正公治兵衡州公即應募入籍隸水師彭公玉麟部下從征湘潭岳州協克武昌旋赴江西水營回援湖南每戰躬爲衆先以驍果稱積階至候補道十年正月浙省被寇告急於楚曾文正公與鄂撫胡文忠謀救之而湘軍方圍安慶諸將帥日與逆酋陳玉成相角斷難舍皖而圖浙又不能大發兵乃改水師爲陸軍以公爲統領選銳卒三千益以降將韋志俊之衆五千人使倍道往援途過徽州副都御史張芾留之命攻石埭太平廣德諸州縣皆下之復解甯國之圍叙功加鹽運使銜已而杭州失守賊犯湖州張副憲有防勦之責

059-665

急檄公援湖郡而止韋營之軍不盡遣公遂自率所部以行其時皖浙糜爛賊勢已連數千里公以孤軍深入聞者皆爲寒心師次長興道梗且聞湖城圍盛衆有難色公曰浙人望救甚切此軍有進無退乃卒都司曹德明冒風雨轉戰而入賊遇之皆披靡次日至湖城二十里之同心橋公方進而伏賊數萬出別道横截我軍衆潰公殁於陣德明前追爲賊乘於後亦戰死德明者衡陽人與公同郡始爲水師哨官精練火器礮不虛發超距過數丈猱捷自喜在戰船每躍登岸斬馘而還後隸公爲部將援湖之役實爲前鋒由皖而浙其戰最爲盡力云公既殁參將陳永春收餘衆入城趙景賢方典城守事得永春大喜留領湖州

水軍水陸相倚屢敗賊得以孤城屹立者兩載永春力爲參同治元年五月湖郡糧盡水師遂破與城同日陷永春及把總陳明德等並死之永春明德亦衡陽人事聞俱賜䘏如例蕭公　予謚壯節憫忠草參衡陽志

論曰咸豐庚申浙中寇禍已震驚矣全恃楚師之至其時胡文忠致書曾文正謂公以萬餘人并益以霆營六千人援浙且舍安慶不謀此上策也或以李希庵援之或請多禮堂援之均能力制悍賊賊退仍可回皖此中策也以蕭韋與霆營先後援之有勇無畧大局難振勝負之數尚不可知此下策也其後蕭韋來援竟如文忠所料議者每咎主者不從胡公之言其實安慶勢難舍去多李二公又正

059-667

與悍酋角援浙之出下策亦屬事之不得已也惜乎霆軍未曾借行韋營又爲張副憲所截留以致蕭公孤軍獨進爲賊所乘而浙禍自此益烈矣雖然蕭公固楚之良將也觀其身入危地義不擇利慷慨赴援以數千飢疲之卒當數萬凶悍之寇直抵湖城受傷而死其捐軀報國之忠正不得以胡公之言病之也

案曰齊子治見聞隨筆言同治元年湖州被圍皖帥遣蕭觀察翰慶救援駐兵離湖城百里夜間有湖守某遣役投文告急蕭卽拔營抵城下遇賊一戰而殁所乘之馬爲賊所得騎之蹄齧傷人與之食卽悲不食三日馬亦死殘卒得間入城說昨夕府官告急主將因星夜馳

來不料陣亡城中人聞之大驚疑說知府瑞春非某姓也昨夜並無告急文書出城奇哉余謂據衡陽志憫忠草皆云蕭觀察馳抵離湖郡二十里之同心橋中伏而死其敗由於率軍輕進若湖城之圍觀察久知之不待告急之文見聞錄語近於怪不足爲憑第觀察之馬因主亡而餓斃乃義馬也故附注之

忠義紀聞錄卷第十五終

贊賢

男資賢校字

貞賢

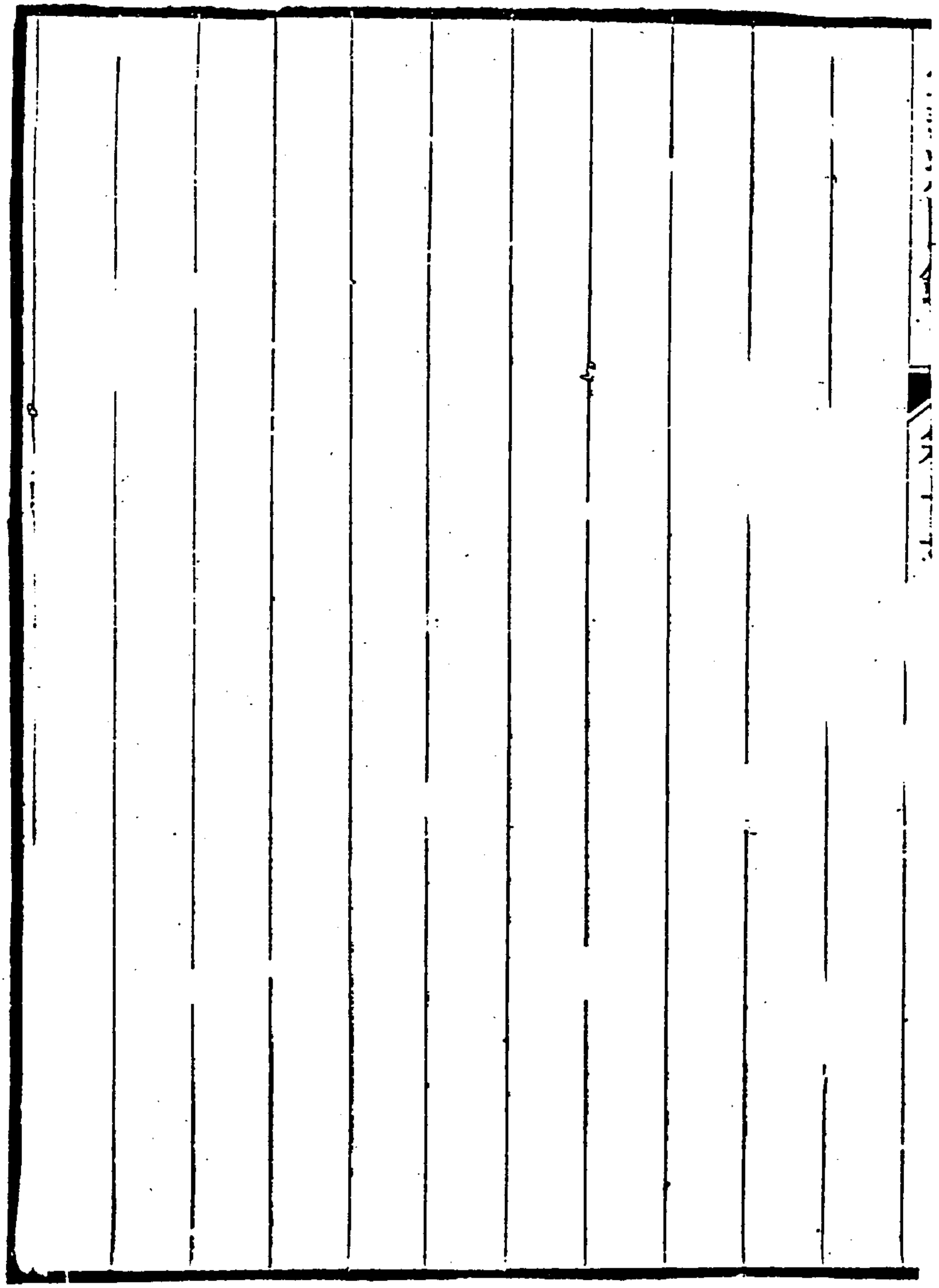

059-670

忠義紀聞錄卷第十六

鎮海陳繼聰駿孫述

王太僕淑元

王公淑元字是型別字秋槎浙江鄞縣人天資穎敏能文工詩嘗與陳僅張恕孫漆孫家穀阮訓等十一人結枕湖吟社相酬唱爲樂皆郡之名士也道光元年中順天鄉試舉人累應會試不第以大挑知縣需次廣西歷署柳城雒谷馬平融縣尋補博白咸有政聲二十六年調授臨桂當是時天下承平久武備廢弛而粵西多悍民往往伏於深林叢箐間磨牙張吻乘隙以伺鎮封疆者顧恬不知憂託慈悲好生之說閉鈐閣誦佛經於是州縣益以苟且相尚

059-671

諱盜惟恐其發覺未幾而洪秀全遂謀亂於潯州之金田
矣公在粵深知其弊治臨桂嚴行保甲法城中毋得私藏
奸宄街設堅柵戶出壯丁持械鳴金日夜譏察不絕會秀
全使其黨李嘉耀潛入桂林糾羣不逞之徒謀襲省垣公
偵知之遣健吏捕得嘉耀等數人訊之則言洪逆圖不軌
有年已皆其將率也公悉驅而誅之以其事狀大府升太
平同知駐龍州尋加知府銜三十年夏六月秀全反其秋
犯龍州公率練勇禦之寇勢盛不能支又無外援城遂陷
賊入官廨公朝服坐堂皇子光頡侍賊以刃擬公曰公讐
視某等今已如是尚何言然吾儕固粵人稔知公官聲盍
自蚤圖微特公命可全猶不失爲富貴公怒大罵曰狗彘

輩敢以甘言汚我耶賊乃先殺光頡公亦身被數創未絕賊挾之行約里許至勤村河躍入水死僕秦寶曹清殉焉

事聞　贈太僕寺卿公爲人好義少時同庠生林象賢以兄負人貲被控官追之象賢爲兄具限限滿因并褫象賢衣巾公代爲變產償官人皆稱之性尤倜儻負氣試京師其友館於某相國邸公訪之閽人拒焉公厲聲撼其門友出反遜辭謝閽者公責其友甚至蓋以士節之不可屈辱也素善書法結搆圓勁直入魯公之室其爲令清廉每貧甚則書數紙付質庫易錢米及殉難粵西時人重其大節而覓公遺墨者愈多零縑殘幅珍之如拱璧云復莊文榷參烟嶼樓集青藜閣筆記

059-673

論曰王公令粵能消反側平內難由行保甲之效可爲良吏矣矧又殉難龍州大節錚錚足光於桑梓哉第浙江忠義錄言公知臨桂率民入賊巢擒洪秀全等五百人事頗可疑臨桂係桂林府首縣秀全初起在潯州金田去省城千里其時黨羽已衆王公越境往捕僅挈持挺之民何以一入其穴而五百悍賊即俯首就縛乎於情不確殆以桂平賈令事傳會之耳案平定粵寇紀畧洪秀全匿金田聚徒謀亂桂平知縣賈某遣幹役杜雲掩之獲秀全而潯州守顧元凱釋之去吾邑姚孝廉燮撰公死難事狀亦言公禽嘉耀而不云獲秀全蓋事須覈實始可信後也

曹刺史燮培

曹公燮培字理邨浙江仁和人由國子監生循例捐縣丞分發廣西洊升東蘭州知州尋調全州咸豐二年四月逆賊洪秀全自桂林突圍北竄隨陷興安公聞警以全州勢踞上流係衡永門戶賊所必爭若不力守以遏其燄則長驅而下衡州破可直達長沙永州破可通楚粵往來之路逆氛益難收拾乃與參將楊映河前州牧瑞麟等案搢紳錄瑞麟滿洲廂白旗人由議敘官團練民壯爲捍禦計適寶慶暨全州理苗州同陞知全州武昌顯字松舫湖南敘浦人以武舉入營嘗從征廣東番舶及新甯土匪雷再浩性落拓不羈能與士卒同甘苦咸豐統兵四百赴桂林過樂爲用每戰身先陷陣所嚮有功境武都司者楚之良將也屢經行陣膽畧絕人公素欽其

059-675

名馳書邀之言會城已解嚴不如同守全州扼天南之隘口都司慷慨許諾遂率所部入城公大喜出金犒宴與將吏分守各門部署以待五月朔日賊大至四面環攻武都司令煎松膠瀝饘爲餅火之投下賊薄城者多死相持十一晝夜賊乃穴地燒溼薪煙障眯目咫尺不能辨諸軍之援全者皆壁十里外望之莫敢進俄而地雷發城遂陷公與楊參將瑞州牧武都司及幕僚黃彬等（案憫忠草黃彬字子文湖南善化人）俱殉難民亦被害無免者當賊攻城時候補知府江忠源督湘勇隨大帥來援知賊必由全州進犯衡永潛於湘江下游之蓑衣渡伐木釘樁截其要途及全城破賊果掠舟東下阻不得前天又連日大雨永郡河水驟漲賊始循

山盡趨道州而衡永竟獲保全長沙亦可設備雖由江太守之謀然非公嬰城拒守賊早渡江直走太守安能乘間設計則全州旬日之牽制功實匪淺嗚呼如公者眞不愧嚴疆之任矣憫忠草參平定粵匪紀畧

論曰仁和曹公知全州見道光季年搢紳錄其後死守危城嚴仙舫通政憫忠草詳記其事且有詩表章之而浙江忠義錄載闔省殉難諸人竟無公姓氏未免失之疏漏也余故即嚴通政所書者畧輯之爲公傳見寇難以來吾浙人盡節者公尤先聲之最烈也案湯成烈懷忠錄天津王玉璋輓湯貞愍詩注亦言故人曹刺史燮培死難全州

059-678

沈刺史如潮

沈公如潮本姓孔浙江桐鄉人嘉慶十五年舉人以大挑官直隸平鄉知縣道光二十九年擢滄州知州治尚清靜門無干謁御下明察胥吏不敢舞文一時賢譽翕然咸豐三年九月初七日賊陷深州知州陳希敬州判顏錫敏死之越數日由獻縣交河進逼滄州時賊擾畿甸勢正熾所過守土官皆望風走無有拒禦者公聞警即與城守尉德成慷慨誓決一戰二十五日賊至公督民團登陴德公率軍迎剿躬爲士先所部亦奮勇相從賊皆披靡繼而醜徒大集四面被圍血戰四時許德公力竭陣亡賊遂攻城舉礮轟擊雉堞摧落如雨賊湧而入公被執大罵不屈賊殺

059-679

之叔母吳氏兄如江三子康吉長子康保妻管氏妾殷氏
次子某妻屠氏從姪康升繼妻陳氏從姪孫承熾及女夫
同邑舉人姚學蘇幕友嘉善監生徐廷楨案嘉興府志徐廷楨字星伯監
生浙江忠義錄作皆殉難而駐防滿營死者男女老幼共
諸生徐星伯誤
二千三百十七人受害爲最慘云事聞公與德公皆詔
予優卹併建專祠祀之德公滿洲人餘杭姚憲之粵寇紀
略參采風集嘉興府
志
論曰浙江忠義錄沈刺史傳言偕女夫姚學蘇幕友徐星
伯同死難而不及其叔母與兄等殆采訪者之疏也姚滌
山粵寇紀略明載沈公闔門十三人皆殉采風集且歷書
其眷屬姓名并及孩童幼女家丁二人以符十三人之數

許雪門太守屢言忠義錄失之太畧信然

059-681

059-682

謝忠愍公子澄

謝公子澄字雲舫四川新都人道光十一年舉人爲天津知縣政尚慈惠尤以清操自勵其作詩有冰玉肯將臣節玷之句甚得民心咸豐三年夏粵逆李開方北犯漸逼直隸公即團壯丁三千人日夕訓練九月賊由滄州直趨津門公得報謂衆曰賊自破臨洺關蠭擁而來所過城邑皆下連陷趙深晉滄四州其氣驕甚是可擊而敗也乃益添募勇丁復與邑紳張錦文謀以西城十二里之捎直口最爲要隘雇夫萬餘掘濠築壘以阻賊之來路又於各鄉招集雁戶槍船掩以蘆席設伏以待是月二十八日賊至公率團勇禦之於捎直口即命攻其前隊賊不意官軍之來

059-683

擊也當之皆披靡棄械爭逃又中雁戶伏兵案謝質卿轉
鴨船伏葦中賊至潛發烏銃殲其慧詩存募打
魁遂驚遁據是雁戶即打鴨船也即大潰李開方知津城
不可破率餘賊走楊柳青公又督衆敗之津門遂得無恙

上嘉其功　詔曰京畿安謐皆天津令守禦之力可特
加獎敘晉直隸升用知府俄而賊陷靜海公言於大帥勝
保請乘勝急擊以挫賊勢不從賊乃踞城嚴守十一月杪
僧忠親王統兵進剿檄公從征屢戰皆勝二十三日副都
統佟鑑拆浮橋直薄其城賊突出西門圍之數重公急率
團勇救之而副都統達洪阿遽以後軍退佟公陣亡公孤
軍力戰身被七創墜馬勇丁某負之潰圍出賊追急公語
以汝曹前殺賊可置我弗顧負者走不釋公奮身投河死

津民聞之莫不啜泣奔視既殮柩將入城賊復至民兵憤甚擊殺千餘人已而殯公訖衆痛哭將散鹽運使文謙急出而撫循之勗以復仇大義咸感奮素巾奉公子赴靜海勇目劉顯德者壯士也公素遇之厚及戰自言此命當爲縣主捐之大呼入陣衆皆從之鏖戰竟日殺賊萬餘遂復靜海賊竄獨流鎮成公志也　事聞　贈布政使銜　予謚忠愍從祀京師昭忠祠并於津郡及公故里建立專祠賞其子五品官粵匪紀畧參養自然齋詩話霜橋筆記轉蕙詩存

論曰咸豐癸丑賊北犯連陷郡邑勢銳甚而天津又密邇京師若非謝公奮勇出戰摧其兇鋒賊且長驅而進震驚都城是公之功非外省守吏捍一城一堡者可比也爲循

059-685

更爲名將卒爲忠臣宜

聖主之褒䘏有加哉

溫壯勇公紹原

溫公紹原字北平湖北江夏人夙抱偉才家貧遊幕旋援例捐知縣需次江蘇咸豐三年署六合篆適洪秀全踞江甯公急團練民壯編什伍明號令製器械備糧糧旦夕爲防禦計四月賊由浦口突至公拒之於龍池千總徐琳外委達成榮戰歿公督鄉勇再進約副都統德崇額馬隊合攻夜焚賊壘燔斃者數千由是衆志愈奮城內外數十萬戶豎旗聯絡聲勢大振賊來犯屹然不能克以功洊升知府然公不但力守一隅并能越境殺賊五年十一月遣都司秦懷揚千總王家幹攻克九洑洲賊壘案粵匪紀畧官兵累攻九洑洲未克署六合溫紹原遣都司秦懷揚千總王家幹乘霧疾進緣壘而入賊覺拒之并分黨抄我後懷揚見事急欲自

059-687

殺家幹止之取礮置膝上實藥轟之醜徒駭潰克其壘家幹以功擢都司六年三月賊陷浦口同總兵張國樑剿平之八年六月賊竄全椒奉大帥德興阿檄與總兵海全富明阿擊敗之賊又出犯揚州公輒募水勇堵其去路頻有斬獲擢浙江候補道加鹽運使銜充江南大營翼長仍留防六合當是時公之威望赫甚婦孺皆知其名賊中有鐵鑄六合之謠然以地居要害終眈眈以視會德帥大敗於浦口揚州失守賊悉驅大隊至公與新授六合知縣李守誠案粵匪紀畧李守誠江西宜黃縣舉人清儉勤敏良吏也援剿總兵羅玉斌等誓以死守短衣草履晝夜親自巡行衆未食不敢先士有戰而死者枕其股而泣殮葬之民益感激赴義男子荷戈婦女供炊咸踴躍無貳志案國朝詩鐸馬壽齡溫太守歌

紙糊南京城鐵打六合縣乍聞此語色爲變繼遇土著人娓娓談弗倦一邑親團數萬人兩載身經數十戰晝夜巡行腰脚健賞罰無心避嫌怨僕攜簞豆愁主飢蹲踞茅檐手捫飯每戰當先民互爭草鞋緊峭長衣褪戰罷向民三拱揖檢點死生振旅入生則鼓掌臨風笑死則枕股紛雨泣骸骨奉入土精魂奉入廟焚香酹酒四叩頭累爾累爾子不肖百姓感之淚泉湧道路聞之神亦悚縣無小事急人成衆官無卑權可重偉矣温太守是爲仁者勇公割衫嚙指草血書告督師大臣勝保乞救不至而提督張國樑自收復揚州急引兵來援至陳板橋爲賊重壘所阻不得驟進於是外救悉絕賊益百端進攻潛穴地道以巨礮轟壞堞垣十餘丈蟻附而上公聞變與妻王淑人次子候選知縣輔材冢婦陳氏俱投水死而李縣令自縊於堂上羅總兵案琴石齋筆記羅玉斌提督壯勇公思舉之從子累官宣化鎮總兵咸豐六年冬嘗擊瓜州賊勝之八年自來安奉檄守六合城陷大呼曰我羅總兵也手刃數賊而死贈提督亦謚壯勇及都司

王家幹夏定邦守備余承恩千總海從龍案上江縣志海從龍上元人父定國兄成龍皆官督標千總咸豐三年殉難金陵從龍素以勇著由武舉署六合營千總賊犯境屢卻之及六合陷從龍巷戰血灑襟袖投劾知縣馬明本訓導王寶鼎八品皆溺力竭死之云案上江志王寶鼎典史葉楙奎等皆巷戰亡賊銜周之燦周之燦亦上元人遂屠六合民無遺者時八年九月之十八日也公天性忠藎當江甯初陷郡邑望風瓦解六合以蕞爾當其衝形勢尤爲危險公獨効死弗去大小百餘戰堅持至六載城守之功爲近時所罕有至其居官惟知軫卹民瘼絕不逢迎權貴揚州帥嘗惡公伉直不爲己下摭事劾之部議落職民皆涕泣堅留公不忍行適何桂清總督江南知其誣奏復之卒以城陷而死　朝廷深爲憫惻　贈布政使銜予

謚壯勇憫忠草參平定粵匪一紀畧　國朝詩鐸

論曰六合居金陵之北以浦口爲咽喉其地賊所必爭賴壯勇公竭力持之始得遏其豕突之燄迫後浦口揚州相繼失守賊驅全隊來犯而外無援軍內則士卒飢疲事遂不支公且以闔家殉之矣時議以公在六合比唐張巡守睢陽豈非後人無愧於前賢哉

ー八 ＝＝＝

端節公瑞元

瑞元公字容堂一字少梅姓東鄂氏滿洲正黃旗人尚書鐵保子尚書績著封疆性尤愛才以詩名海內公早承家學亦能文工吟詠由舉人爲部郎道光間授嘉興知府風雅好士提倡文教郡有鴛湖書院延嘉善黃太守安濤主講教士以古學公餘輒召諸生入署親試以文署中有梅花廳公補植數百本諸生搆文既畢與之飲宴各評材藝兼詢風俗勉以修己自愛復捐修郡學建騰蛟起鳳兩橋俾行人得繞宮牆後以免塵囂士林翕然頌之後洊升湖北按察使咸豐二年粵寇竄楚連陷岳州漢陽遂於十一月進攻武昌巡撫常文節公悉以軍事委提督某其人剛

059-693

愎自用公獨以理折之不爲下偕同官激厲兵民登陴堅守而外援終不至先是湖南提督向忠武公自解長沙之圍闖賊將犯鄂城兼程來救及抵洪山爲賊所拒力戰不得進粵督徐廣縉復逗遛在後由是武昌之勢日孤十二月初四日賊因大雨守者稍怠夜半潛遣數人扳堞而上縱火斬關大隊繼之官軍驚散公奔入署謂家人曰賊已蠭擁進城吾家世受　國恩今日不可有偷活苟免者其庶母秦太孺人慨然曰是吾志也於是眷屬以次投繯纍纍間公視母氣絕乃手刃幼子自剄以死賊退公長子某自漢上至求尸未獲招魂歸葬後贈太常寺卿　予謚端節　憫忠草參　嘉興府志

論曰武昌之被寇也內少㝵將外則援軍不進執戈者皆文吏欲其堅守不破得乎然而城雖淪陷諸臣死者自巡撫常文節公及布政使梁公星源以下甚衆而瑞端節公殉難爲尤烈瑞公由浙中郡守陳臬楚北所至有賢聲一旦遭變復能闔門殉之是固不愧　國家之世臣矣

059-695

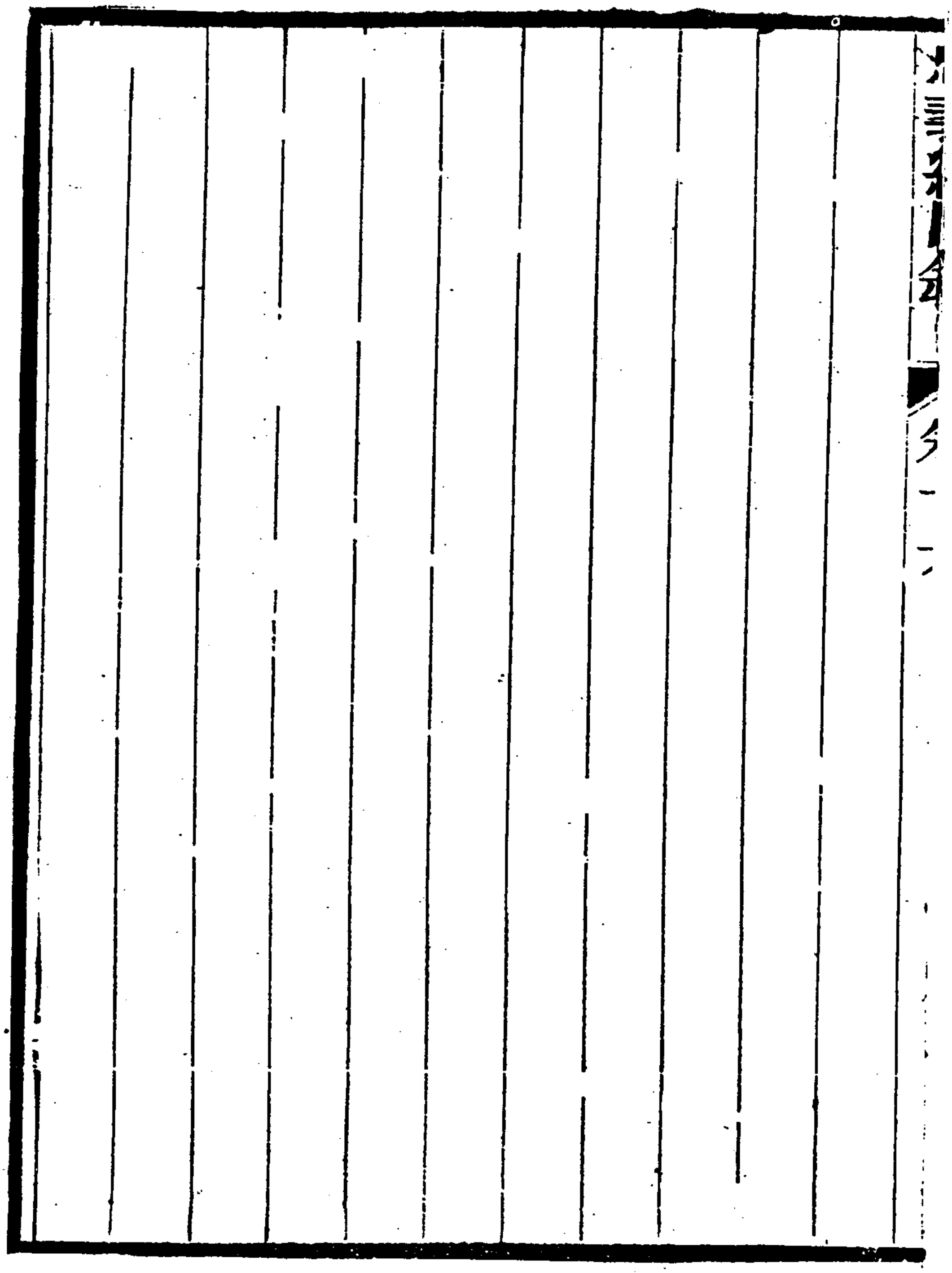

059-696

王忠介公壽同

王公壽同字子蘭江蘇高郵人工部尚書文簡公引之子自曾祖冢宰文肅公祖石臞觀察三世皆以經術稱大儒名聞海內公幼承家傳熟精訓詁學有淵源士林咸推重之道光間由進士官部郎勤於其職尋出爲湖北漢黃德道爲政廉靜不擾賢譽翕然咸豐二年粵賊犯武昌公從大府登陴防守然鄂城久無備軍士單薄公又事權不屬知大勢必危咄咄歎息自誓以死報國而已既而援兵隔絕衆無固志賊遂伺間扳堞而上公急命子恩晉改裝外避恩晉涕泣不肯行願與父同死賊已大隊入城公率左右巷戰力不能敵恩晉以身冒刃衛父遂俱遇害明年正

月賊退幕友吳鎬等購求其父子遺尸具棺殮之藁葬於江夏之東鄉疆臣旋以公死事聞於　朝優加贈䘏　予謚忠介當公死時前鹽法道王公東槐亦殉難公字蔭之山東滕縣人道光十八年進士由部郎改御史遷給事中掌工科印巡視北城以言事戇直稱　上甚重之咸豐二年授湖北鹽法道會賊竄長沙諸郡戒嚴鄂撫常文節公以岳州爲武昌屏蔽檄公同提督博勒恭武統兵防堵公力請提督駐城申備繼之以泣不從公旋以丁憂回省是冬岳州失守武昌被圍公墨衰從戎同將吏捍禦城陷死之䘏贈如例　懶忠草

論曰三氏自文肅公以清正立朝石臞伯伸兩先生復繼

之咸爲當代名臣而其經術又遠紹漢學世比之於長洲惠氏今忠介公父子又錚錚以大節顯是則儒臣之澤久而彌長洵足爲經生家之光矣

附王孝女

王孝女江蘇高郵人漢黃德道忠介公壽同之季女也幼讀書通大義能詩文喜誦劉子政列女傳及木蘭詩年十一母康夫人病篤女虔禱於神乞減己算以代病竟愈既而父母議婚女微聞之入室引錐刺臂血作書道撤環事親之意父母皆大驚遂緩其議及逾笄父母又欲議婚女又刺血爲書辭旨愈烈乃不復强之焉道光季年忠介公由部郎出爲湖北監司女仍侍母家居

059-699

咸豐初粵賊竄楚忠介公與次子恩晉殉難武昌槻歸里女哭曰母在兒不得從父死請取兒血漆棺乃持刀割臂血淋漓注入漆中見者錯愕父服既闋女年二十六矣母兒仍欲擇配女泣言父在已從吾志今乃無父願爲嬰兒子守母終身母兄相顧太息遂竟不奪其志也其後兄恩錫以郵蔭官兵部郎中弟恩炳官內閣中書皆居京師女隨母就養僑寓涿州康夫人飲食衣履女必出於已手不假它人逾年恩炳卒女以母憂傷之餘重遭此變百計解譬以塞其哀同治元年母遘危疾醫者束手女割左股以進未幾母疾又作又割右股以進皆愈由是博考方書自難經素問下逮諸名家醫方

罔不纂錄試之多驗喜曰此可以壽吾母矣是後母或小疾女治之輒痊不痊則焚香數寸著肢體燃之取灰煎服百投百效女以此幾無完膚十一年康夫人病已革知不起語女曰吾素多病賴汝得終天年勿再割股傷我心且令家人守女女侍疾百餘日目不交睫母卒絕粒三日家人强勸乃肯進粥居喪如禮明年恩錫以葬親之資遊河南客死女聞訃慟哭親往扶柩送高郵旋復至涿奉母喪南歸家貧道遠衰絰匍匐往返數千里營葬兩喪拮据荼苦有健男子所不能及者遠近無不嘖嘖稱道之光緒三年女年且近五十涿州知州吳履福深嘉其孝具女事實告於大學士直隸總督李公

公疏奏於　朝曰孝女王氏自高曾以來世爲儒臣海內宗其學術其父王壽同父子殉節忠孝萃於一門女毓自名家少成若性用能堅苦卓絶立志皎然洵爲無忝前光足以維持風化相應請　旨敕部旌表以彰貞孝　詔曰可

李公鴻章奏疏

陳司獄惟和

陳君惟和浙江山陰人國子生父志伸遊幕湖北遂寄籍江夏縣挈眷居文昌門內者有年道光二十七年惟和循例捐授江蘇按察司司獄長兄惟本亦以通判需次直隸咸豐二年惟和因事回楚適粵賊圍武昌惟和督鄉勇從大吏登陴守禦十二月初四日城陷惟和率衆巷戰身受重傷急歸家啟母朱太孺人曰賊已入城矣兒雖官卑義當死太孺人慨然曰汝言是吾亦曾受封典爲命婦今日豈可苟活而其眷屬多人亦環聚而哭誓不爲賊辱太孺人乃命其下積薪於室爲自焚計次日賊入惟和家砍傷僕人吳福周法而脅惟和以家屬告不得有匿惟和大罵

不屈太孺人亦操杖而出對賊大罵俄而室內火起煙燄騰騰直上賊見之驚倉皇遽走蓋諸眷屬已爇薪於內也惟和乃閉其門先赴烈燄而死於是太孺人與子婦常氏楊氏葉氏范氏江氏楊氏馮氏孫詩周詩義孫女四姑巧姑滿姑遺姑歡姑並戚眷苗氏徐常氏徐王氏婢翠雲吉慶桂花桃花及吳福周法次第入火自焚同時死者共二十有五人惟惟本長子詩興以投井水淺得不死乘間逃避繼而武昌克復詩興入城收集殘骸殮之以聞於官旋因鄂省復陷大吏竟未嘗奏請卹典也五年惟本署邯鄲縣痛母弟之死未邀議卹遣家人陳升赴都察院呈訴

上命湖北巡撫查明具奏七年鄂撫胡文忠公據武昌

知府嚴公樹森言陳惟和闔家死事皆屬實乃疏請　賜
卹贈惟和官建立專祠　詔曰可胡文忠集
論曰陳司獄一卑官耳且因公回里無守土責乃能督勇
禦賊及城陷殉之以軀何忠義之過人哉至朱太孺人率
男婦親戚僕婢二十五人抗慨自焚尤大節凜凜已然司
獄固浙人也江夏乃其寄籍而浙江忠義錄不載其事秉
筆者毋乃疏漏乎

贊賢

男資賢校字

貞賢

忠義紀聞錄卷第十六終

059-705

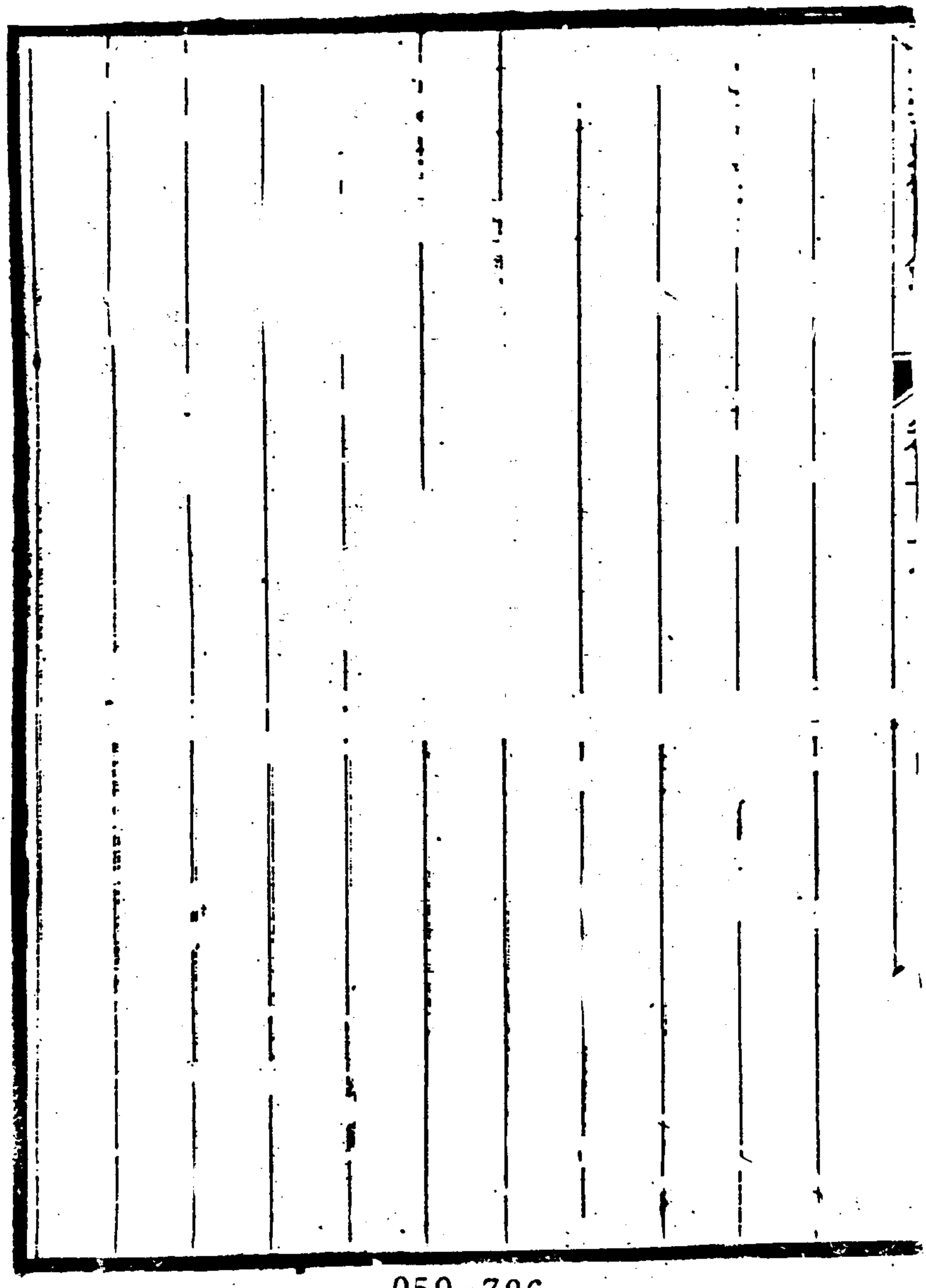

059-706

忠義紀聞錄卷第十七

鎮海陳繼聰駿孫述

陳觀察宗元

陳公宗元字柳平江蘇吳縣人父興雨質直有風義治法家言兼工文翰著有水竹居詩稾公自幼善文年十七游庠旋食餼弱冠舉於鄉道光十三年進士授吏部驗封司主事升考功司員外郎文選司郎中爲人胸懷坦白和而不流人託以公私事無不盡力居銓曹十餘年有聲長官多器重之咸豐三年擢爲江西吉安知府郡嘗陷於賊至是又新被泰和土寇之難公撫循瘡痍心竭慮歲餘無事五年秋九月賊連陷永新安福漸逼郡城公隨方堵剿

059-707

會按蔡周公玉衡率師來公從復永安二縣賊退日短至
公方集文武僚佐行朝賀禮忽報賊至一由袁臨來一由
泰和來號數萬周公兵留駐者僅千人城中驚懼公據要
守禦三十日賊犯城公擊以大礮斃無算賊乃築長圍日
夜進攻公語周公曰事急矣非戰無以爲守乘風雨夜出
襲賊營毀其壘十餘殲數千人賊遂不敢逼久之糧盡殺
犬爲食前後赴省告急十有八援兵至泰和不進忽一日
賊送逆渠石達開書至有某日從東門而進城上勿開礮
官民可西門逃去語公斬之有頃又一賊求覆書公曰吾
有以用之矣屏左右諾而遣之至日賊果薄東城公令士
卒施空槍賊見計行蟻附而登城上鼓角一聲槍礮交下

賊不及退死者四五千人越五日攻益急公守東門周公守西門西門地雷發垣裂賊擁入周公死之公在東門猶與長子世濟族父鈺揮刀巷戰力盡不支皆遇害時六年正月二十五日也計守城凡六十五日公卒年五十有一世濟當城陷數日前公遣赴省曰駢死無益若爲我奉母挈弟妹歸以慰大母望世濟具舟載其母與弟妹去已復返繞城號哭求入乃納之遂跬步不離側其至性如此賊入城公兄以衡在署亦冠服罵賊死公嘗以勸捐勞加道銜至是大吏以公死狀聞

參松陵詩徵續編　　鄒贈某官雲騎尉世職顯志堂稿

論曰陳公守吉安正值石達開蹂躪江右幾無完郡而能

059-709

以一旅之師守殘破之城歷兩餘月亦壯矣哉公既陣亡喪元吉民陷賊者醵錢賂賊渠得其首合於體葬城中足見公居官之有恩也至世濟藏渠入城甘與同死父忠子孝殆書之青史而有光歟

沈觀察衍慶

沈公衍慶字槐卿安徽石埭人生有異徵案張予檢大令弔沈司馬詩注司馬生時其祖夢大風雷覺猶空中聞甲馬聲幼而穎異七歲解吟詩十三補諸生道光十五年舉於鄉明年成進士以縣令需次江西年纔弱冠也十七年攝金谿篆未兩月即有政聲十八年署興國邑有蕭某早喪父爭爲人後控於行省省下符於郡郡移縣公召蕭族父老語之曰此案已奉郡檄縣未便訊但由郡而省費多徒飽胥吏腹吾爲民牧痛癢相關欲就近一訊服則詳銷否則送郡可乎衆曰然公判曰蕭某孤子禮不爲後以無生父之命此外又別無應繼之人應援無子祔食之例以田租所入半爲祭產半給周親則不繼

059-711

而祀自不絕衆皆翕然服數月間結案牘三百餘捕土豪
陳清璜鍾延奎等置之法懲訟師訛詐人命之弊一邑大
治旋丁外艱歸二十三年服闋署安義明年補泰和創建
龍洲書院置田立學規日與諸生講習勵以讀書敦品復
以俗多抗糧反覆諭之民咸踴躍輸將三載報政加同知
銜二十六年調鄱陽鄱陽爲豫章繁要地撫軍吳文節公
欲得賢令爲之南昌守王藩曰有素未識面之泰和令循
吏也而兼能吏可稱職既涖任興拓芝陽書院以育闔郡
人才他如廣育嬰堂修養濟院施衣藥置義塚惠政甚多
其添設巡船治鄱湖之盜行人尤稱頌之二十八年邑大
水明年又大水民盡巢居饑寒欲死呼號求救聲震林谷

公痛哭告大吏就山阜設棚作餅餌乘小艇分散之城中施粥按戶造冊皆以實心行之二載中衝波冒險勘災必親至請賑至再至三全活以數十萬計三十年　文宗皇帝登極下　詔旁求良牧撫軍費公開綬學使張公芾皆稱公治行爲江右第一　咸豐元年入　覲仍回鄱陽任會洪秀全亂粵西凶燄日熾公慨然曰上不能爲　國分憂下不能爲民保命　朝廷何賴此臣子乎於是出貲爲倡勸富民捐團練費刋鄉守備要一書宣示遠近編十家牌製器械造戰舸選丁壯而訓之日一大閱賞罰必信鄱勇遂稱最章江二年粵賊竄楚北遣諜入境屢詰獲斬之三年正月大雪沿河羣不逞之徒訛言賊至剽掠市肆民大

駭公率練勇出親射二人殪之生禽四人乃知亂者皆糧
艘水手也疾呼曰良民歸船不用命者殺無赦衆聞之各
鳥獸散公仍捕其魁罪如律民心以安是春金陵失守大
帥向忠武公孤軍圍攻公解糧二萬石濟之五月賊犯南
昌撫軍張公芾檄調救援六月公率練勇六百赴省梯城
入見與撫軍及諸將計出軍破賊身先士卒追至賊營殺
傷無算又料賊必乘虛襲鄱陽遂回縣公之救省也樂平
令李公仁元兼理鄱邑至是公復視事與李公同登城布
置守具甫一晝夜而寇果至時久雨秋潮大作鄱城惟西
門高無水餘皆深三四尺坍處通舟出入賊鑾擁乘大風
揚帆直駛公督勇丁爇巨礮擊沈賊船數十天復大雨火

器無所用賊亦避水由上遊逼入東門公涉水迎剿殺賊十餘梟其首標之竿賊退轉由北門梟水入李公禦之被害公馳助未及聞之大怒率練勇奮擊賊益衆勇丁不能支公身受重傷回顧從者僅四五人仰天大慟曰事不可爲矣何以全吾民哉爾曹各逃命毋顧我力戰死之年四十二僕梅高熊升同殉時七月十四日也旬日賊退家人尋獲公尸失落左腕經酷日久曝面如生裹衣遍鈐鄱陽縣印撫軍疏聞於　朝　詔贈道銜給雲騎尉世職公天性孝友事父母先意承旨能得懽心父歿歲時祭祀必泣與叔父兄弟同居無間言自仕江右所至興利除弊民咸德之去任遮道相送平生盡力公家無愧賢牧當其往救

省垣自撰聯語云前廿年讀書後廿年服官取義成仁要擔他綱常兩字進難爲救援退難爲固守竭忠効死愁對茲章貢雙流其守死善道素志堅定如此所著有槐卿遺稿十八卷本陳蘭沈觀察傳

論曰沈觀察宰江右有循吏風後又死守危城大節錚錚洵足與古賢媲烈也司馬鄉人陳廣文蘭嘗爲司馬撰傳敘其事蹟頗詳明而文傷於繁蕪余因累加刪除入之是編云

李大令仁元

李公仁元字資齋河南濟源人淹雅有儁才工詩著有靜觀齋集道光二十六年舉鄉試第一年甫十九連捷成進士官內閣中書名籍甚咸豐二年改授樂平知縣道出鄱陽邑宰沈公衍慶良吏也一見如舊識談及寇禍公歎曰賊已竄楚勢必豕突江右吾儕秩舜祇有一死報國相泣而別未幾賊陷武昌公力請大府預備不聽乃於樂平團練鄉勇爲防堵計三年賊果由鄂東下沈公奉檄援南昌主者命公權鄱陽因留眷屬於署自挈團勇三百人以往會省垣解圍賊乘虛襲鄱陽沈公仍回縣欲接篆而促公行公曰寇將至我死生守此城無去理沈公堅不可公

059-717

乃授以印而終不忍舍之去遂與沈公同繕守具值湖水漲城圮賊大至公守北門賊由東門來犯公率師迎戰敗其前驅策騎直追而天雨潦積從卒皆步行稍後公遂陷賊圍中鎗墜馬死年二十六而沈公聞之裂眦憤怒率衆擊賊旋亦戰歿於陣是年樂平亦陷公父子埒母陳與弟贊元及妹三人妻金妾楊皆殉難老僕某抱其幼子遁去賊退士民思君與沈公之忠請大吏奏聞於朝得邮典并建雙忠祠於鄱陽城（憫忠草參養自然齋詩話陳蘭洸觀察傳）

論曰李大令詩集余未嘗讀之仁和鍾亦谿殿撰養自然齋詩話言其五古尤沈鬱有從來一代名憔悴坐多感之句是則大令固古之傷心人也而竟生逢寇難爭守危城

既以一身殉之復至闔門同盡可謂酷已

059-719

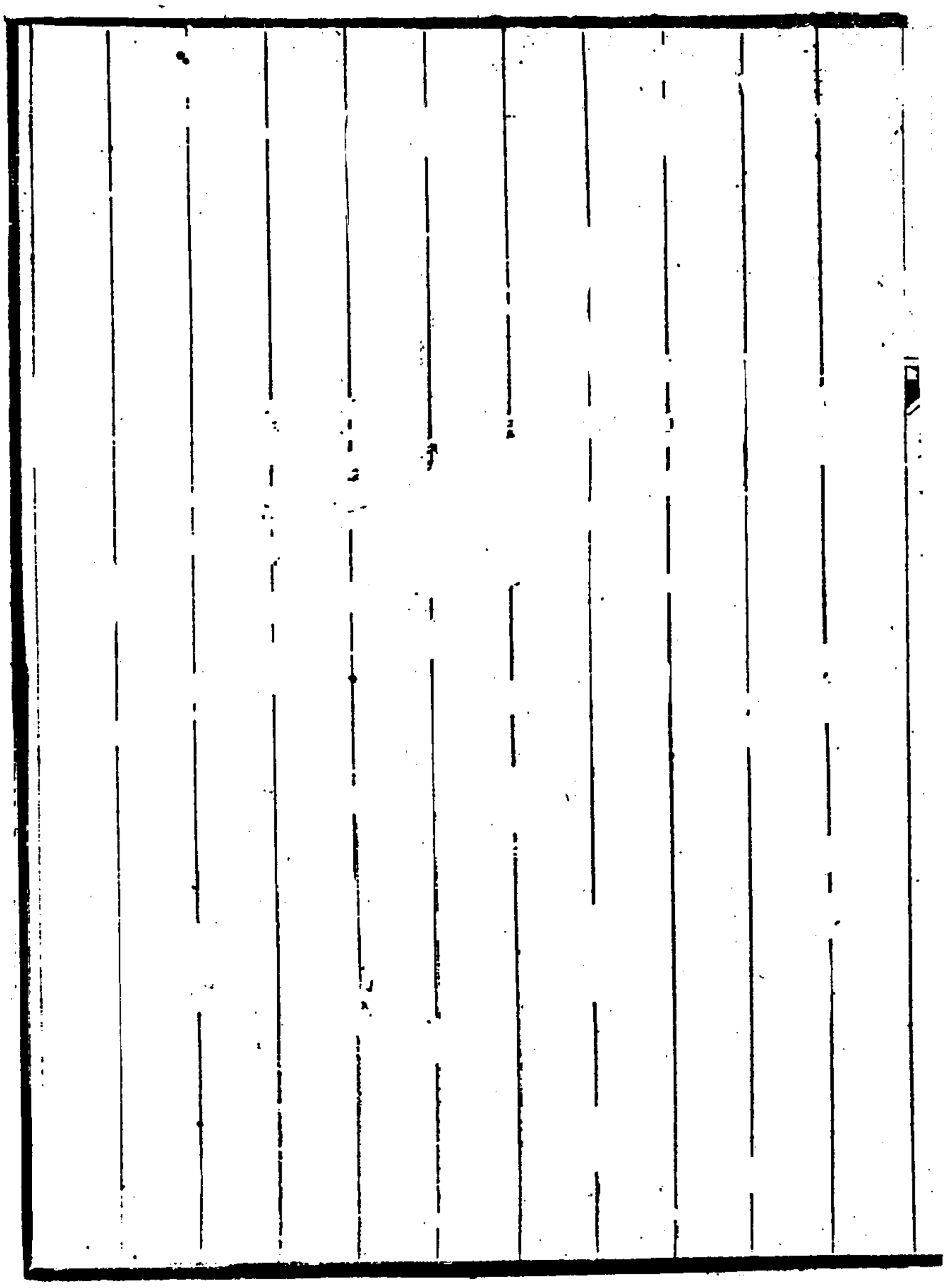

059 -720

周大令祖誥

周君祖誥字云吉浙江仁和人好學能文道光二十年舉於鄉六赴禮部試不第大挑一等以知縣分發江西署豐城一月有政聲去之日民遮道留君夜半以一騎去調署安義益務親民不屑屑科條文法民尤感之咸豐五年冬粵賊攻南康之建昌安義亦隸南康壤相接也其勢洶洶民以君才能舉措大事尚帖然相安明年正月賊復至君親白大吏請援不應請發廩募民兵乃以千人登陴守賊諜至輒捕斬之已而賊衆大集誓必克城中食盡君飛書請餉未至烽火燭天城上鼓鼙聲不衰顧衆皆饑困徒感君激勸盡死力賊攻益急十九日遂陷君獨身搏戰被數

鎗手刃賊數人力竭歿於陣年四十有四諭月大吏以聞

奉旨以知府例賜卹予雲騎尉世職諭麟堂集

059 -722

周觀察佩濂

周公佩濂字子靜貴州鎮遠人幼穎異九歲能屬文年十二補諸生尋充拔貢生咸豐二年舉於鄉考取宗學教習四年以知縣分發安徽權南陵篆會粵逆鴟張鄰邑銅陵繁昌皆已陷公單騎歷四鄉倡治團練一粥一飯不以擾民南陵人喜曰此青天也不一月而團練成遂克繁昌擒僞軍帥一人誅之賊大憤預遣間入城謀內應而率衆壁城下猛攻垂破矣以甯國救兵至賊乃遁去公旋丁外艱歸服闋赴皖八年大吏檄權定遠縣事時粵捻勢合充斥南北定遠以孤城當賊衝而羣不逞之徒復乘間四起剽掠以爲患公親率壯丁誘擒土盜楊奇境內以安敘勞保

059 -723

升同知直隸州知州賞戴花翎明年五月捻酋龔得竄至城北三里橋先是皖帥某公迎戰不利由城東關退守池河賊遂悉衆圍城公守禦甚力賊計不得施圍暫解而復潛結廬州粵逆南北並進衆數萬總兵惠成禦之大敗賊四面乘城勢洶洶大兵自池河來援者皆望風走賊更以火箭射城頃刻屋瓦皆飛居民倉皇欲四竄公囓指瀝血作書以指示衆曰所不與爾等守此城者有如此指見自是皆感泣願効死相持者久卒以糧盡無援城陷公猶率親兵巷戰爲亂矛攢刺身無完膚而死年四十有四時六月十八日也前淮揚道郭公沛霖亦死於難郭公會守揚州不死褫職自恨至是因巡撫翁同書奏請祀賞願守危

城自効遂竟殉節以遂其志事聞公　贈道銜　予專祠

郭公　贈光祿寺卿外此同殉之守備蔣有龍外委周汝

諮軍功周炳濂廩生沈雲登沈仁普生員金福鴻從九品

舒習謙章懋文童賴文光宋錫祥及僕從等十餘人皆得

優卹附祀公子謨官安徽候補府經歷同治二年苗逆

叛踞懷遠城率衆夜襲蚌埠謨佐守將吳大廷力戰賊始

退去卒保臨淮人謂忠勇有父風小酉腴山館文鈔參平定粵匪紀畧

論曰定遠居南北之衝粵捻眈眈以視其地最危以周司

馬之瀝血誓死守設使官軍自池河來援者果能力戰與

之內外夾擊未必不可卻賊而乃望風披靡致報　國之

孤忠爲鼠輩所吞噬此讀張睢陽傳者所以歎息痛恨於

059 -725

賀蘭進明也

059 -726

孟太守烜

孟公烜字保三浙江山陰人父封歷官至順天府東路同知治行爲畿輔最公幼隨宦晉心民社之學嘉慶二十四年舉京兆試尋以大挑縣令需次安徽署旌德補全椒喜宏奬士類催科以誠感不事鞭笞嘗遇大水親櫂小舟築圩田壞堤賑荒無虛濫歲饑而不害在任八載翕然有循良譽然性彊項不善事上官故久宦不進量移鳳臺其地多捻徒蹤跡民悍難治公督捕勞苦得怔忡疾兼值母夫人年高乃乞養去官寄住金陵旋因避難移居全椒咸豐四年粵寇犯江北滁州以下戒嚴全椒集民兵防禦大府以公素得衆心檄令協守全椒督治團練始公在官時勸

059 -727

民積穀一縣信從行之不廢至是諸營頗豐平糶固守兵民相安八年三月官兵潰於河村賊氛大熾進犯全椒勢危甚或謂公非守土官可以去公力叱之誓與城存亡督團勇迎賊戰於北關衆寡不敵公中矛墜馬賊爭前刺之公大罵不絕遂被戕全椒陷而縣令竟微服遁去明年御史陳烜言公死狀　贈知府銜蔭一子州判同治七年全椒民追念公之盡勞捐建專祠籲兩江總督曾文正公請於　朝　詔允行浙江忠義續錄參群時兩籙香館詩鈔

論曰孟公今之循吏也其勸民積穀最爲可法無事備饑荒有事資戰守彼俗吏烏足知之哉公旣德於全椒又以禦寇死於其土宜乎民不能忘馨香奉之而廟食百世也

金刺史寶樹

金公寶樹字仲珊江蘇元和人年十六補諸生有才名道光十八年成進士以知縣分發湖北署興國州以仁愛爲治待士如生徒旋補利川二十二年調通山邑在萬山中民藝麻植茶爲業以充貢老幼負筐筥簇擁榮下相忘如市集歲時張鐙滿城鼓吹達旦公以舊俗聽之戒隸人無擾民益書男婚熙熙有上古氣象日判牘一炊頃衙散門庭如水吟咏外無事人咸以佳吏稱之二十四年調署蘄水明年檄攝蘄州丁內艱歸尋循例捐知州咸豐三年揀發安徽署和州團練民勇賊至屢卻之在任三載首免賦稅以是頌聲翕然比去鑪香繞道不絕六年移六安州

059 -729

役蘇明等潛納捻首王守沅入城爲反期事覺掩斬之論功以同知直隸州留安徽補用明年捻首李昭壽破桐城六安告警適提督秦定三收殘卒至公趣治廬帳五百具他軍裝稱是迎謁境上曰賊旦夕來某書生方懼無以辦賊將軍至天生我六安民也願駐軍十五里鋪遏賊衝資糧犒屢惟某之責俄聞舒城賊將至提督一宿拔營去二月庚寅賊入境公與參將喜瀛懷甯巡檢駱秉彥等率五百人出城迎剿甫交兵別賊已由間道襲城陷之乃還次三十里鋪招合各鄉練勇萬餘人聲容甚壯丙申平旦進師二十里鋪遇賊擊敗之擒斬數百人轉戰而前至十五里鋪日昃止炊忽有萬餘賊自河西斷我後路城中又出

千騎來衝勢遂不支公親兵百人死者半賊望冠服所聚鎗矛叢集公落馬遂與喜參將騎巡檢同遇害隨丁張林逸而走距麥田數稜猶聞公厲聲呼殺賊云州人崔際唐潛瘞公尸明年官軍收六安知州茅念劬易棺殮之面色如生事聞　贈某官給雲騎尉世職公天性孝友弱冠失怙事母得歡心早歲以詩文名志趣高簡不樂外職既居之不爲習移政暇跌宕圖史翛然風塵之表凡分校鄉闈者四中額必倍他房淹院後毅然以身許　國在軍磨盾賦詩義形於詞卒殉寇難年五十有八著有曼陀羅室文集二十二卷花溪草堂詩集二十四卷顯志堂稿

論曰金公翩翩故三吳名士也試吏楚北時尚承平與民

059-731

相安飾以風雅其治足稱循良及後改官皖中地爲捻藪李昭壽者尤反覆桀黠爲之魁六安卒爲所陷而公以文吏死於陣彼擁貔貅去如駛者能無有慚色乎

黃觀察家聲

黃公家聲字筱原上元人明忠端公道周弟道行裔道光十五年進士爲四川試用知縣適值蒼溪民以抗糧起釁聚衆傷官吏懼討糾數萬人將踞城以叛勢洶洶大府稔知公才詢方略對曰此龔遂所謂弄兵潢池者也愚民苦吏胥暴無所訴故鋌而走險急則變緩則事解請以一身往遂單騎入城隙禍福反覆曉諭之衆大感動縛獻首惡數人亂乃平歷宰他邑有聲咸豐八年署會理州回匪圍城晝夜守禦越數日城陷朝服投池死子慶先從之入水不沈有役拯之不肯起役泣曰或天留公子以斂父請舁死遂出舁父尸曝所服衣斂之乘間入賊中大罵求死賊

059-733

殺之而遣人護公父子柩至府城事聞　贈道銜祀昭忠

祠上江縣志

吳太守熊

吳公熊原名鳳毛字戴仁一字樸安浙江歸安人從武林趙秋舲大令遊善詩文復交顧鳳起竹賢兼精韻學道光二十年舉於鄉會試下第遊江西主講安福之復古書院尋入都考取宗室教習期滿以知縣需次湖南咸豐初署麻陽縣民有爭水中洲址者數年不決而訟費已不貲公乃剴切諭之兩造皆省悟願讓焉至今名其地曰兩讓洲劇盜龔喬僖橫行境中公以計購獲置之法一邑稱快五年擢遵道知縣縣處苗疆中生苗故化外漢人激之往往爲變變則漢及熟苗邑之播揚所嘗縶貴州熟苗二誣爲滋事生苗請戮之公察其枉數以傷藥陰遣之而佯爲已

059-735

殲者苗民聞之感甚相戒不敢負好官終其任邑無苗患廣西盜楊八劫霞屯堡康萬和家其鄰洗四爲之主公偵得其實擒洗四誅之閭里以安尋以卓異候陞同知調綏甯十年九月粵逆石達開擁衆欲由黔入川未果遣賊分竄湖南由青林界馳入綏甯營將哈某倉卒出戰敗績公於是月晦日聞警遣姪鈞齋印走靖州告急親率民兵守城賊攻之急中飛石卒年五十七越八日賊去殮之面如生案平定粵匪紀畧孝廉吳熊少年時曾祈夢於于忠肅祠見小室壁壁作書云散絲絡女爪黃金冠獼猴莫恃合著口終防白了頭初不解嘗爲戚友述之及殉難綏甯後始悟首句指綏字次句指庚申三句謂營弁哈某戰敗末句則賊皆裹白巾也事之前定如此

子鑣姪鐕幕友陸洪董友莊及僕孫林任僖李昇皆同死事聞　贈知府銜公爲學務實踐於

本朝諸儒服膺李二曲先生最喜讀返身錄之書每日記所行事以自攷居父喪哀毀盡禮性寬恕家居里人有竊其田中芋子者或執以告公曰我家芋子昨已盡掘取入晚膳矣人皆稱其厚德中年後喪偶輒不娶官廨蕭然暇與其子談經論古仍如老儒擁皋比著有文集及金臺瑣記寇禍皆散佚公死時綏甯典史馬星恆亦殉難徐有珂撰行狀參平定粵匪紀畧

論曰吳太守恂恂儒者仕則爲良吏況又能死事乎湖州府志有太守傳然無殉難年月且祇言地與廣西接壤民惴惴恐賊至而不言賊係石達開所遣之黨紀事頗爲疏漏余故采徐孝廉所撰行狀及粵匪紀略所載者以補之

059-737

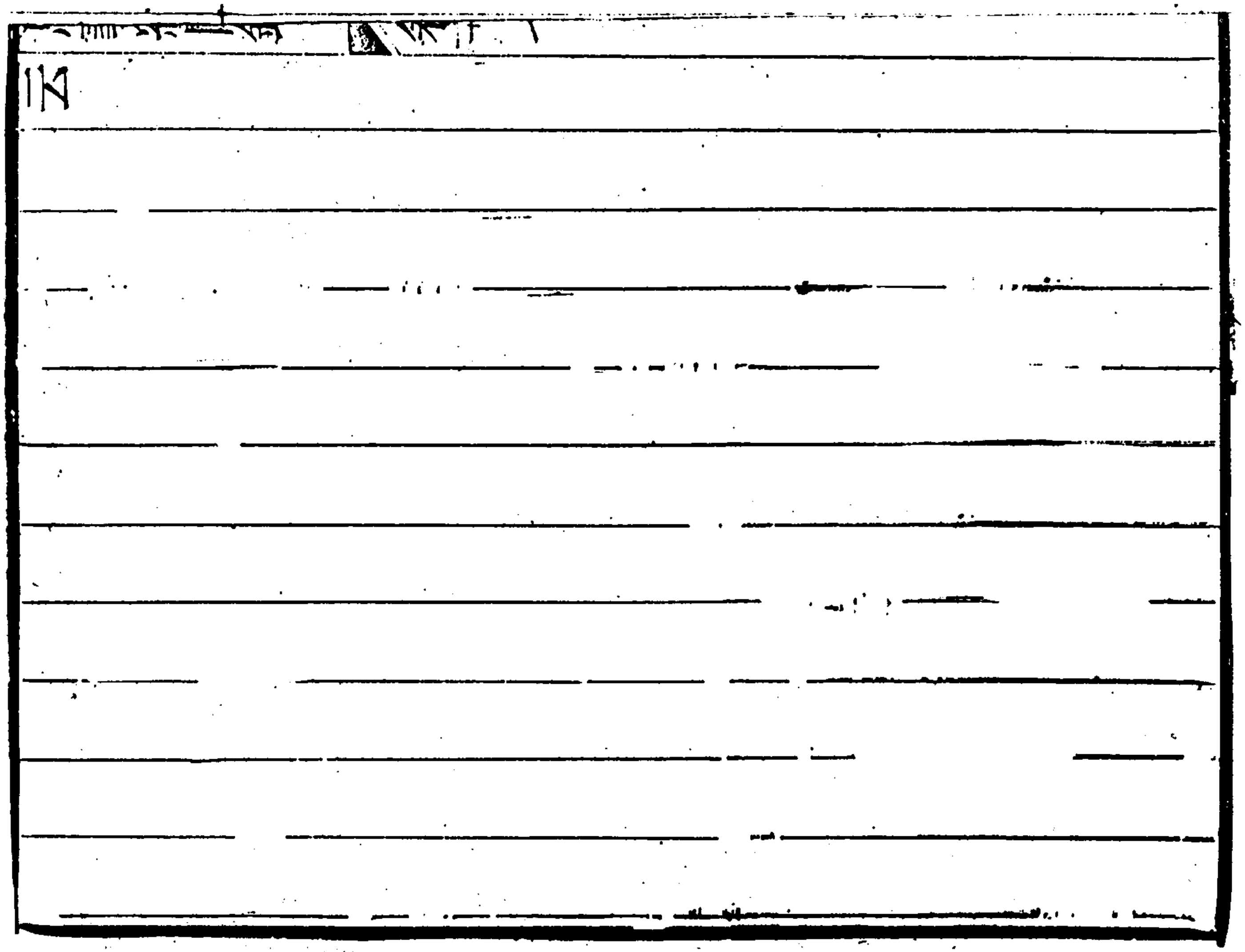

059-738

同知承順公

承順公漢軍正藍旗人諸生咸豐五年投効湖北軍營旋隨大帥克復漢陽　賞藍翎以通判用尋回籍循例捐分發甘肅加鹽提舉銜歷署西甯鹽捕通判平番知縣能勤其職賢譽翕然同治元年署貴德廳同知適值回匪倡亂西甯所屬循化巴燕戎格大通諸廳縣皆淪沒貴德孤立賊中賴公固結民心効死弗去迭經五載終得屹然獨存六年正月搜獲奸人田有林知逆回暗行勾結謀陷廳城仍鎮定設防益爲之備二月十六日逆渠馬朶三法正清馬雙哥王喜朶率黨千餘乘夜來襲公登陴堅守飛石雨下斃賊頗多俄而叛回開門內應城遂陷公率民勇巷戰

059-739

手刃悍賊十七人一賊匿屋上擲以石中公頂暈絕仆地
比羣醜大至公猶厲聲罵賊賊怒斷其左臂復斷其右足
而支解之公母夫人薩克達氏老矣聞變欲收公屍急挈
公弟候補州同崇順吉順往赴戰處且哭且罵皆被賊矛
攢刺立斃家丁李文忠等七人隨殉廳學訓導楊永年亦
同時遇害大吏以公死狀聞部議照干總陣亡例給卹銀
二百兩十二年冬監察御史吳公可讀憫公殉難甚烈奏
請　予謚建祠　上命大學士陝甘總督左公議之左公
乃上疏曰臣維署貴德廳同知候補通判承順於逆氛披
猖之時久守孤城洊歷五稔城破力竭殺賊捐軀屍遭分
裂全家同赴虐燄僕從無一苟免事之慘烈節之奇偉實

一時所僅見竊思綱常所繫名教所關不因品秩等差稍示區別若論表揚之義則秩卑人微較之名位尊顯者尤宜亟也御史吳可讀籍隸甘省見聞甚確具疏奏請於古人闡微之意尚無不合伏懇 皇上天恩俯允飭部臣將承順從優議䘏並許死事地方設立專祠所有被害親屬僕從一併附祀至 予謚之典誠非臣下所敢率請然自軍興以來守令以固守城池殺賊死難偏裨以奮勇當先臨陣捐軀在臣工籲請易名每蒙 朝廷鑒允 加恩予謚非僅爲飾終而設亦所以敎忠也承順官卑節峻仍宜籲懇 恩施逾格 賜予謚典庶足彰 聖化而勵人心

詔曰可 左宗棠奏疏

059-741

論曰同治中回部之變也秦隴關外一時俱發所至名郡大邑立陷以數十計貴德一斗大之城耳獨能守至五年若非同知承公素得民心安有堅持如是之久乎及其破也闔家殉之部臣乃以武弁干總例議䘏誠不足以激勵名節彼吳侍御嘗劾貴臣錚錚有聲宜其發憤而有言也至恪靖伯左公之疏謂名教所關不因品秩區別洵爲千古不刊之論卒蒙　聖恩允許而承公之孤忠勁節自茲益彰矣

王助教汝揆

王君汝揆甘肅人以舉人爲平涼縣教諭同治二年春陝中回民亂將竄隴、以君聞之上書平慶涇道請扼險堵截五月寇警日急君又告知府田某言宜毀附郭民房俾無伏莽之所俱爲異議所阻旣而賊入果由所料之路復就城外掘挖地道主者始悔不從君言君自府城被圍卽率諸生晝夜登陴衣不解帶者一百餘日至八月糧食將盡君作書與親友訣別以闔門全節自誓及城陷之晨先置毒於酒呼其繼室汪氏女佛兒飲皆立死復用帛勒縊孫女森森乃朝服上大成殿結繯於鐘架自盡焉總督楊公岳斌以其事聞　諭旨照教諭殉難　例贈國子監助教

六年總督穆公復疏奏於　朝曰己故平涼教諭王汝揆當賊未至之時預知逆情上書陳言悉中窾要乃因官卑秩微致忠謀至計之不行賊既臨城復能力守不足恃乃殺妻殺女捐其身以殉之跡其寄爾亦訣臨難從容不願苟免偷生是固大義蓄諸平日與勢窮事迫無術自斃者不同再請　恩旨以慰忠魂　上命照陣亡例從優議

穆圖善

卹公奏疏

論曰寇亂以來儒官之死節者亦多然如教諭王君先事而言既已算無遺策復能力守危城至於三月之久卒以闔門殉之斯實近時所罕有也宜乎督臣憫其忠烈再三懇詞而上邀　九重破格之典也

忠義紀聞錄卷第十七終

贊賢
男資賢校字
貞賢

059-745

059-746

忠義紀聞錄卷第十八

鎮海陳繼聰駿孫述

繆武烈公梓

繆公梓字南卿江蘇人天資穎異工詩文道光八年舉於鄉以大挑知縣需次浙江歷宰仙居石門奉化署杭州府同知會歲旱漕艘尼不行豐工又決撫軍黃公宗漢召公議海運事公曰浙久欲海運矣憚創始與旗丁滋釁耳然江南有成案海運取道上海甚便在上事公任之在下事梓任之撫軍以爲然飛章入告得　旨允行既而海運藏事敘勞以知府用（案公著有海運全編）公乃奉檄攝守紹興旋授甯波知府咸豐三年上海劉麗川亂遣黨進逼松江公奉檄

059-747

赴東浚防堵以擒斬賊諜功奏　賞花翎調守杭州六年賊自江西撫建窺浙境公往衢州督防剿賊仍退去擢授金衢嚴道八年二月偽翼王石達開驅賊十萬由廣信之鉛山廣豐繞竄江山以犯衢州總兵饒廷選禦之敗於大南橋常玉二縣防兵皆退保郡城公聞警即速籌守具賊至率精銳數百人出擊大破之遂與衢州知府馬椿齡西安知縣李甫田及廷選登陴固守而公麾下楊國正瞿先仲兩將尤勇健敢戰軍氣益振賊知衢城不可驟攻掘塹爲長圍以困我復分股西陷常山開化南陷遂昌松陽入處州窺溫州會金陵大營先後遣總兵李定泰周天培至同知李元度亦由河口入浙援兵大集賊所陷郡邑旋皆

克復而公在衢城凡嚴守九十一日數破賊賊掘地道五
俱不成食盡力疲解圍宵遁　上嘉公功　賞加三品銜
尋命署鹽運使十年正月僞忠王李秀成率賊數萬竄入
廣德連陷泗安安吉長興諸縣分犯湖郡以牽我勢大股
仍由武康山路逼杭州二月十九日疾抵省城圍武林錢
塘湧金清波等門城中除滿營外僅有撫標兵二千及鄉
勇千餘人巡撫羅公悉以軍事委公按察使某主戰公力
主堅守以待援既而督辦徽防副都御史張公檄總兵米
興朝來救次富陽不敢進兩江總督何公檄提督張玉良
援杭過蘇州布政使王壯愍公畱之飲屬其先救湖州由
是杭城日望援旅不至而某按察率親兵四百及新募江

059-749

西勇二千人三路出擊皆敗賊於清波門外西竺庵掘地道日夜擊金鼓亂其聲照磨陳奉彝請開城內地道以防之公以爲然連日雨甚工不得就二十七日卯刻雨止地雷忽發城塌數丈賊湧入公方守雲居山所部潮州福勝勇已內叛刃公死之越數日張提督救至寇退王壯愍爲新撫夙與公有嫌謂公主持浙中軍事最久部下多不得人疏請撤其卹典後以公門人趙之謙伏闕訟寃乃復其卹同治十一年巡撫楊公又爲列奏　賜謚武烈忠義錄參平浙紀畧雪門詩草

論曰繆武烈公之守杭也時人謂其狃於衢州之勝恃才自用旣以主守與廉訪某意異又不聽方伯王貞介公之

說駐營城外不知浙兵孱弱駐亦無不即潰之理似堅壁不爲無見也若使張軍門援旅早數日至與滿洲兵內外合擊則杭城圍可立解而公堅守之功何亞於衢州乎成敗論人豎子之談況公固大節之錚錚者哉彼廉訪敗即遠颺其主戰也尚可恃乎

059-751

059-752

胡觀察元博

胡公元博字筱初廣西臨桂人道光九年進士授刑部主事升員外郎改陝西道監察御史轉戶科給事中工科掌印給事中出爲浙江糧儲道時南漕初改海運由滬瀆達津門旬日而至歲省帑金數十萬公始承其事不憚勞瘁歷署布政按察兩司量吏議奪職尋復之仍留浙補用咸豐六年皖事亟調赴徽州總理糧餉署皖南道督防兵於徽甯凡二載以所轄無警　賞花翎十年三月杭城初復巡撫王壯懋公奏調回浙既至募丁壯修戰具多所贊畫壯懋甚信任之署杭嘉湖道及鹽運使各數月十一年九月賊大舉薄杭城沿江築壘若林公督團勇駐鳳山門登

059-753

陴守禦晝夜不少息至十一月初旬城中糧盡升米值銀一兩公主議借捐民踴躍從命集錢十餘萬串而已無米可購饑民僵斃者相望二十八日黎明城陷官軍皆潰公率千總鄢勝斗統所部健卒二十餘人巷戰賊以大隊蹙之勝斗與卒殲焉公裹重創其僕王春挈之行至望仙橋公麾春走自沈於河子直隸從九品我寶隨父死公性寬厚生平無疾言遽色及察覈利弊精審過人爲文通達治體能舉其要尤好吟詠著有問影軒詩集公幕友蔣寅者字琴生仁和人有經濟才夙與公善嘗從公甯國襄戎務備歷艱阻迨公在省垣倚寅如左右手事必商榷瀕危公語寅曰我守土官有城亡與亡之義君無職守盍行乎寅

慨然曰吾家曾受　國恩涓埃未報今日願與明公同死竟弗去殉於難浙江忠義錄參平浙紀畧

論曰胡公久官浙河素有賢譽督防宣州尤著勞績及奉檄回省垣其時王壯愍公頗厭科目而獨以軍事委公殆公之器量有以致之也卒殉寇難何其忠與若彼蔣君既相隨於戎馬復同死於圍城亦義士哉

059-755

059-756

張壯愍公應祿

張公應祿四川巴縣人官巫山營外委值粵西亂奉檄從軍公時新喪妻聘同邑温氏女爲繼室尚未婚也以大帥羽書催促竟匆匆荷戈去已而剿賊嶺右轉戰楚吳所嚮奏捷擢至副將離家已久而東南巨寇終未殄例難請假以歸公亦置之俟功成後再圖婚娶咸豐十年二月隨總統張玉良援浙力戰而入克復杭州加總兵銜　賞彥勇巴圖魯名號署杭州協副將七月復隨總統圍攻嘉興二十三日援賊大至公遂戰歿事聞照提督例　賜卹世襲騎都尉兼一雲騎尉祀昭忠祠　予謚壯愍而温氏女當公出征年甫十九閨中待字幾更十稔惟聞良人從戎已

059-757

爲大官日盼錦旋偕老聊以自慰至是忽接凶訃毀容泣血絕粒誓死有親族勸之曰張郎捐軀報　國下有幼子弱女上有衰病之翁終鮮兄弟之人侍奉夫爲忠臣汝爲節媛可也女乃進食矢志不嫁於是兩姓定議迎女過門奠見成服躬奉堂上甘旨克盡孝養持家撫孤倍極辛勤宗黨皆嘖嘖稱道之光緒紀元女年四十二子女俱已長成計守貞十有四載縣令李玉宣教諭左福榮訓導韓起材在籍進士龔瑛等據實牒呈學政張公之洞總督吳公棠請表揚以維風化總督疏奏於　朝　錫旌如例吳棠奏疏論曰張壯愍公克復杭州戰歿嘉興吾浙忠義錄不爲立傳僅列姓氏於續表中秉筆者毋乃太簡乎茲讀吳仲仙

制軍疏始知公之梗概及温夫人守貞事精忠苦節萃於一門非尤爲當世所難得哉

059-759

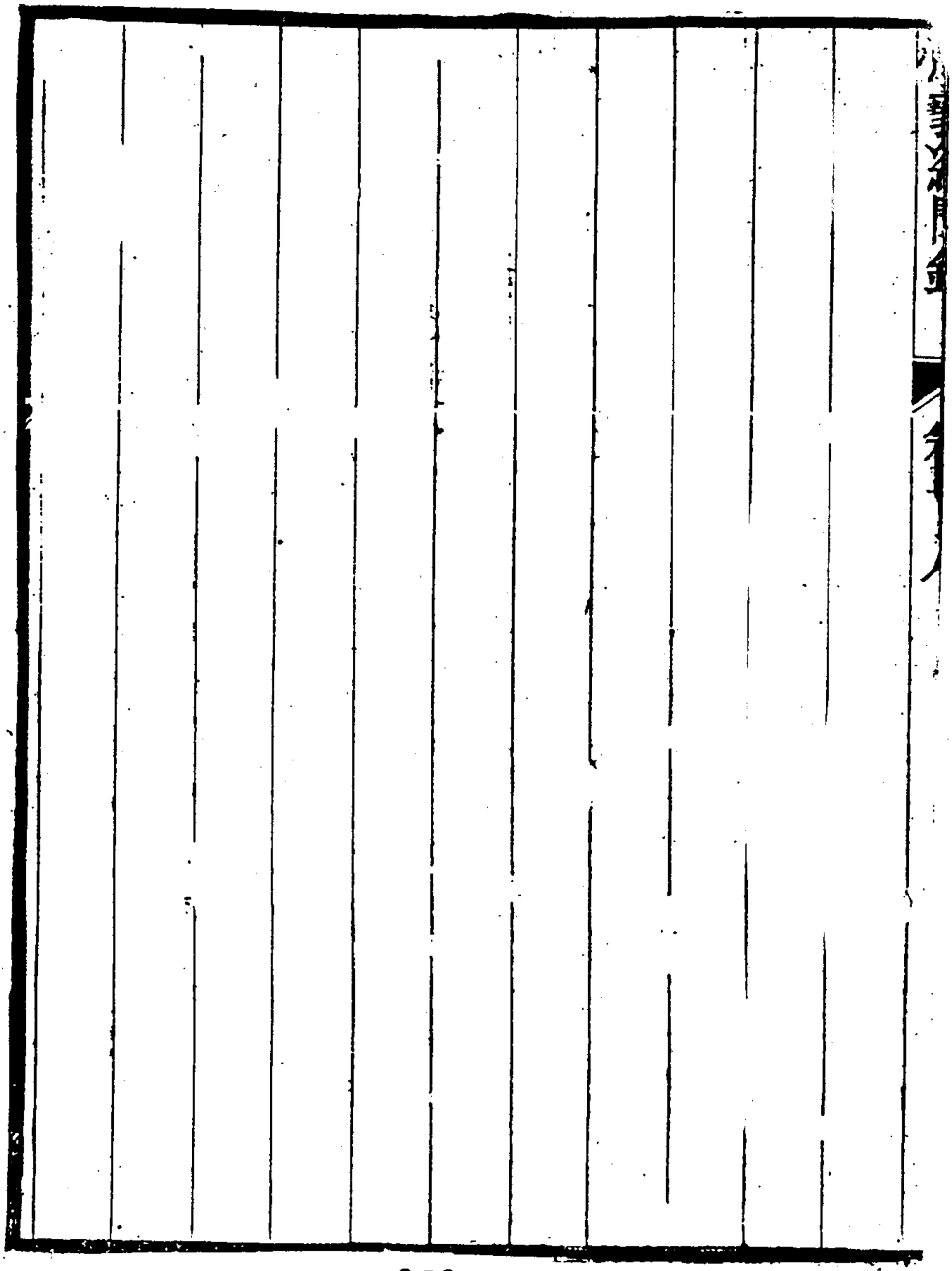

副戎鄂爾霍布公

鄂爾霍布公字斐堂滿洲正白旗人咸豐九年由侍衛授湖州協副將涖任數日即戒軍士勿狃積習入酒家博局橫索錢犯者痛懲之闔營斂伏是冬賊陷長興進攻湖州總兵李定泰之師來援公請率所部會期一鼓殲羣醜督治團練在籍知府趙景賢及定泰皆憫其老勸毋出戰公憤然曰丈夫當死刀鋸間何能困守坐成擒也於是擐甲登陴積火藥於旁言一朝有變當自焚士咸感激氣奮旣而圍解景賢上其居守功公力辭之且上書自劾所屬失守罪狀聞者賢之時浙省郡邑多淪沒湖城餉匱客兵練勇景賢主之尙可捐貲商民營兵則公主之糧無從措久

之公且饑甚或諷之假貸於景賢公堅不肯日取衣裳佩刀入市易米而已景賢有所餽亦不受及賊臨城則騎羸馬從卒數人旦夕巡視城上風雪天寒未嘗間也同治元年五月城陷公方守西門回至署呼妻妾幼子圍坐而身自舉火發闔家死之部下守備吳鳳祥湯洪彪千總姚培清外委俞堃錢琨王龍彪等俱殉難鳳祥字春梧仁和人長身頎面眼爛如電遇士卒有恩喜與文士語無武夫豪暴習嘗杭州初陷其女弟及一子一女皆不屈死至是湖郡失守鳳祥驅妻投水身與賊鬬力盡被殺洪彪培清堃琨龍彪等皆烏程人龍彪之妻錢氏亦死於難浙江忠義錄參

論曰協戎鄂公洵賢將也年老而報　國之志不衰身困而守貧之操彌厲功不敢居職有必勤卒以闔門自焚不尤忠而烈乎麟下列校亦多慷慨殉難殆與公同志矣

059-763

王參戎浮龍

王公浮龍字雨田直隸宣化人面紫色善騎射咸豐間由武進士爲浙江都司協防甯國嘗一箭殪賊酋又解衢州之圍擢至甯海參將擒治海盜有功十年夏賊犯杭州公入援守省城屢春門督兵樓上夜不解衣日不下城者半年巡撫王壯愍公異之令募勇千人號曰奮武軍自成一隊在杭城列營中最爲嚴整明年四月金華有警巡撫命公率所部赴蘭溪防堵歸提督張玉良節制玉良分其軍爲三以三百守蘭溪城三百守界址嶺而公自領四百守小方嶺與蘭溪相犄角既而提督之兵縱殺民團害及無辜甚慘賊遂乘之以陷縣城公軍腹背受敵仍激厲其下

鏖戰殺賊至五月五日竟以衆寡不敵而死其時小方嶺居民未遷賴公悍禦十數日得以從容奔避公又馭軍有法所過未嘗騷擾閭里故蘭溪民團與兵爲仇惟見奮武軍幟衣無不互相救護其感人之深如此同治初浙江巡撫左公爲公奏請卹典且云其先未能專任而盡其長李參雪門詩草

以分兵而孤其勢孤忠偉績掩抑堪傷蓋痛惜之云平浙紀畧

論曰張提督其初克復杭州不爲無功及後不守金華而守衢溪已爲失策況又縱部兵以害民團乎至分王參戎之軍欲以四百勇丁當方張之强寇又明明置於死地矣然而參戎誓以此身報國惟知衛民殺賊成敗利鈍爲

偏裨者其敢置喙哉

六三手繫朋益 卷一八

戴參戎兆熊

戴君兆熊字夢瑛湖南湘潭人咸豐三年粵寇大擾長沙君以鄉里亂投効曾文正公軍營隸水師戰湘潭有功從征岳州至湖北收復武昌漢陽皆預其役旋赴安徽連克望江東流銅陵及童司牌之捷功居最又從克九江及彭澤游升至都司加游擊銜十年奉檄援浙領盪寇營水師守富陽江天性質實與下同甘苦軍餉不敢稍有所私衆咸樂爲之用屢督礮船與賊戰未嘗敗北明年十月杭州被圍君攻閘家堰賊壘毀之巡撫王壯愍嘉其功奏升參將十一月杭城陷君仍督軍守江以寒冬水涸賊又沿途栽梅花樁水師船不能行乃燒船率士卒登岸突圍死戰

059-769

至緣川港遇賊圍逼裹創格鬬歿於陣同時石君紹漢字仙槎亦湖南人爲水師哨官由湘鄂轉戰江皖積功官都司復從楚軍援湖州戰比有功其後歸湖防節制爲人樸直言事不能宛轉主者不甚喜也然君行軍紀律嚴能治其下他軍或狃其數勝橫無狀白日攫市上物甚者掠婦女訟其長又不得直惟君所部人人自持無敢干令卽餉糈絕亦安謐如故不效他營有怨言士民爭頌之同治元年五月城破將弁之貳心者遍樹賊幟君獨率十餘卒與賊巷戰賊殺之其卒皆死無降者（浙江忠義錄參庸閒齋筆記）

論曰戴石二將皆楚產也一能得衆心一能治其下其來吾浙譽望翕然當時擁大纛專閫權號稱總戎者其賢不

及也惜乎秩卑軍少又以客將動輒受制不能盡其所施而相率殁於危城也悲夫

059-771

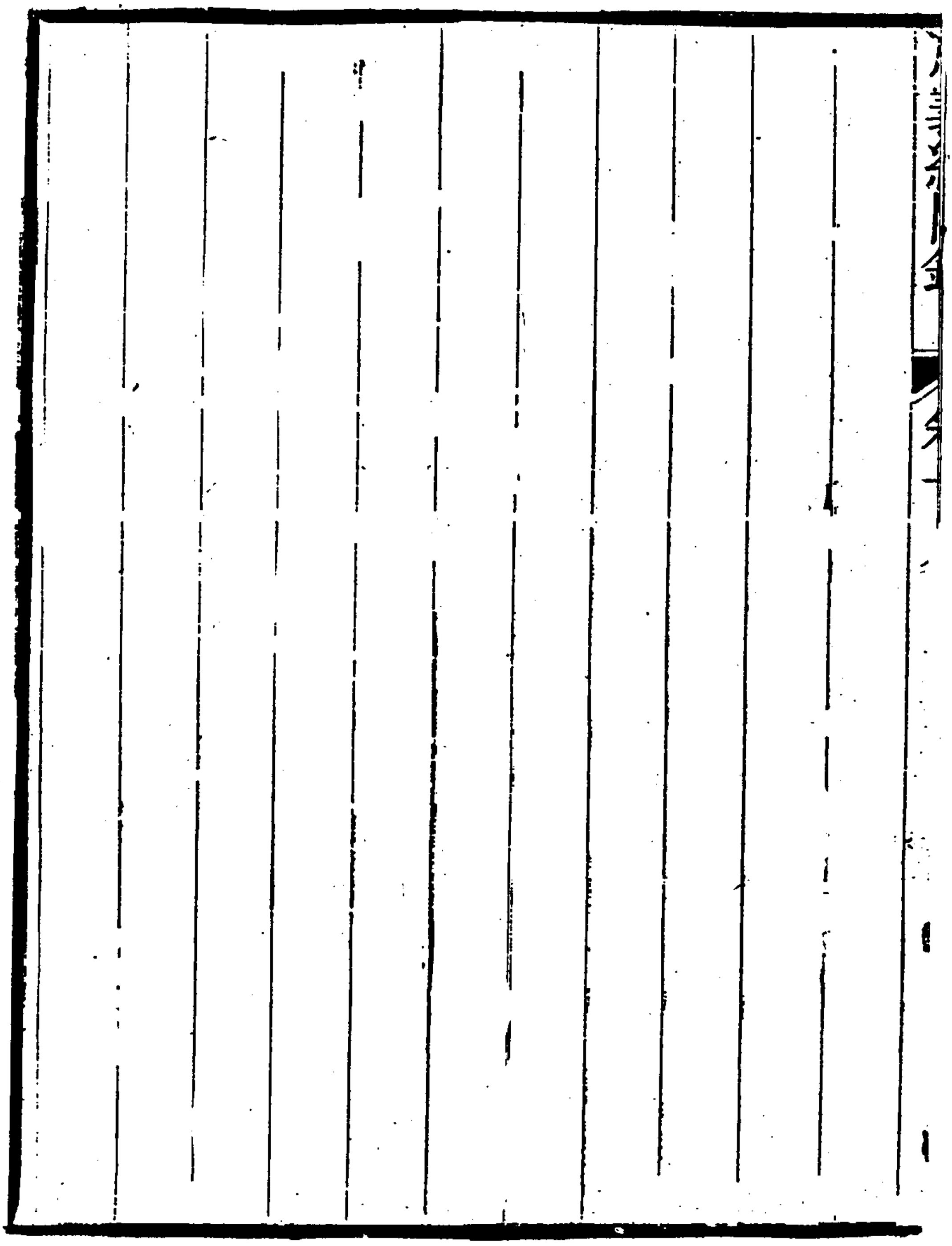

059-772

李太守福謙

李公福謙字地山湖北監利人居鄉以孝行著道光間援例捐府經歷需次浙江尋以保舉升知縣加同知銜咸豐七年署金華縣明年二月賊自處州攻陷永康武義犯金華境官吏皆紛紛走公獨佩印攜鴆躬督團勇登陴誓以死守衣不解帶者數十日賊見備嚴屯一舍外竟不敢進敘功以知府升用八月補授仁和益勤於政善折疑獄民不能欺十年二月賊圍杭州潮州勇乘間掠閭里居民縶其三人送布政使署勇丁大噪入刼將爲變公急解喻之始罷仍從運使繆武烈公守雲居山以賊開地道命公督工開內濠以絕之適天大雨濠不成城竟陷是時天甫黎

明賊焚廬殺人火光四起城中哭聲如沸公於行館聞變出玉玦與子鴻壽訣曰城亡與亡父子之緣盡矣遂去謂同行某僚曰子當何如曰有母在公曰然各行其志可也遂登吳山之麓入城隍廟坐神座傍吞藥而死道士知爲公也取民家所寄棺殮之比城復改殮已半月餘矣面尚如生見者咸爲歎異明年冬杭州再破公從子元熙在巡防局賊至以硯投之大罵被戕元熙依公游浙亦投効得官由知縣晉同知者也事聞公與元熙先後得　旨賜卹

浙江忠義錄參庸閒齋筆記雪門詩草見聞隨筆

論曰杭城被圍李公卜籤於城隍神得明月清風共夜寒之句乃曰共字象廿六此夜宜防及廿七日寅刻城果陷

是則事固有前定耶然而公之以死自誓久矣刼運付之氣數忠臣義士惟自盡其分耳杭人至今頌公政績而歎其大節者猶嘖嘖不置也

059-775

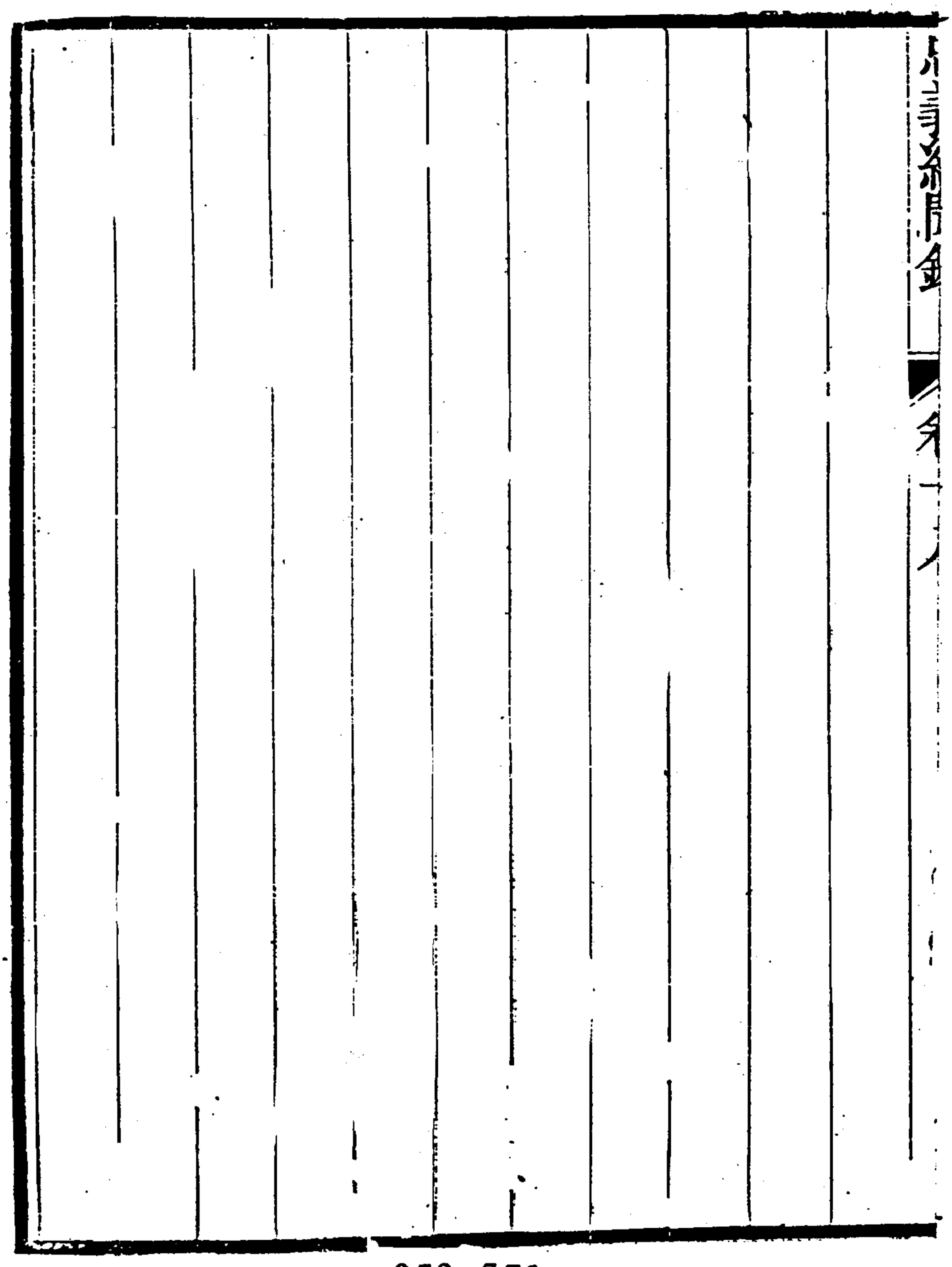

059-776

王廣文玉文

王先生玉文字七襄一字緯堂浙江金華人天性强毅好談經濟道光二年舉於鄉困公車者三十餘年咸豐四年始授於潛教諭會粵寇踞金陵先生數上書當道論兵事指陳兩浙形勢以官卑莫之奇也旣而浙境告警先生奉檄領兵守天目山值賊退乃罷上官又命塹於潛臨安山谷斷賊入浙之路先生笑曰烏用是旣至親自履視得某關廢址其地諸道輻輳實爲要隘因建言修之初先生同昌化教諭高文祿勸諸生倡行團練兩邑士民欣然樂從而於潛令素與先生忤百計撓之及是議築關令益譁然以爲多事而先生銳於自任不之顧十年二月賊破杭州

059-777

先生將百人扼關欲乘賊之歸擊其惰文祿亦力贊之於是於潛昌化及臨安新城四縣山岷咸持梃踴躍願聽號令官紳終以爲不可交阻之事遂不果先生志甚決計移疾六月己東裝矣忽聞賊至歎曰臨難而去非夫也乃輟行適觀察某率師來救於潛先生戒以守關毋出不聽戰五晝夜衆寡不敵棄關去十一日賊噪而入城令與典史皆潛逃有門下士偕二輿夫一擔者迎先生先生堅不欲走迎者旋亦散獨一齋夫侍遣之不去先生朝服挾刃坐一賊當先入格殺之即舉火自焚遺書付其子曰天熱吾清白之體不可俾鬱蒸樓有鹽硝舉以自化爾曹不必痛悲蓋立志素定也齋夫伏屋後得免爲邑人述先生死時

事如此賊既去門入得其尸池水中朝服爇去半跣一足衆哭殮之其子愈聞難奔至載柩以歸而令早以先生告病牒詳大府竟不以殉難聞於　朝於潛士民咸以爲寃先生著有庚申日記又有皇輿兵鑒以卷帙繁未就也而高文祿已於是年三月初三日昌化陷同子乃芳子婦周氏女孫錦蓀戚揚六襄僕李昇等俱死之案湖州府志咸豐十年二月高文祿守昱嶺督戰陣亡文祿字廉舟烏程人道光十七年與浙江忠義錄表微異

拔貢生朱允成撰殉難記

參趙祖基筆談

論曰咸豐庚申金陵賊陷杭州實由廣德間道走於潛等邑其地皆山險徑仄若浙帥以一旅付王先生當關扼之豺虎何敢直入耶惜乎肉食憒憒目奇士爲迂儒昔人所

059-779

謂節下有一范增而不能用也至王先生一校官耳旣乞
疾解組不妨寇至而去乃竟手刃逆賊舉火自燔其忠烈
不尤爲近今所罕有哉

宋助教紹周

宋先生紹周字仲穆鄞縣人父雙南名諸生雅負鄉望先生亦少能文有聲庠序爲人慷慨負氣節遇事敢言好矜卹孤寡人皆推重之尋中道光八年副貢入京師肄業國子監期滿選壽昌教諭咸豐三年之任先生因其地瘠而讀書者寡迪教甚勤郡守命兼邑之屏山書院講席行束脩謝不受曰課士吾職也且自捐俸獎其才者會浙東戒嚴先生親歷各邨勸富室出貲治團練八年春賊犯壽昌縣無城兵籍又少事急官吏皆散走先生獨以大義勉家人曰賊來死之儒官雖卑然職司學宮舍此奚適哉先生固有八子長子宗棐等五人先生以學官祿俸薄皆遣之

回里其在署者妾龔氏與少者三子二女至是皆願效死勿去四月賊入縣境已而去之知府恩福行縣見城中閭無人過學署見先生在大驚慰藉出語人曰宦海皆狂瀾不意此老崛强欲以一官爲砥柱也先生乃爲家書寄五子言汝曹憂吾死乎吾固願死而賊不來殆福命不足副此耳五月賊復至縣衆又奔竄丁亥日將中先生出行市上問賊遠近且撫安其妾曰姑爲我煮酒適兒啼先生自入竈下忽聞叩門聲甚厲出視之而賊已破門入洶洶索錢先生怒曰吾儒官也待死久矣安有錢與賊賊將刼之出先生大罵不絕口賊怒遂殺之焚其尸於名宦祠龔氏聞變抱周歲兒投泮池不死子宗槼被

賊掠之去宗臬急詣母處牽母衣及兩妹一弟踰萬松山走數十里匿巖穴以免後十餘日賊退按察使段光清收先生遺骨殮之既而宗棐率諸弟自鄞奔喪啟棺翦指血滴頭臚及足上皆滅而龔氏亦與宗臬等至遂共葬先生柩歸事聞　詔贈國子監助教蔭襲雲騎尉世職徐時棟撰墓志

論曰仲穆先生夙以文行重於鄉里其殉難時年已六十有一晚節之錚錚尤令人肅然起敬浙江忠義錄有先生傳而敘事太略故即徐柳泉舍人師文以補之先生子宗棐字穆生與余同受知於學使吳崧甫侍郎後由恩貢舉於鄉其人恂恂佳士未幾竟死亦可哀也

059-783

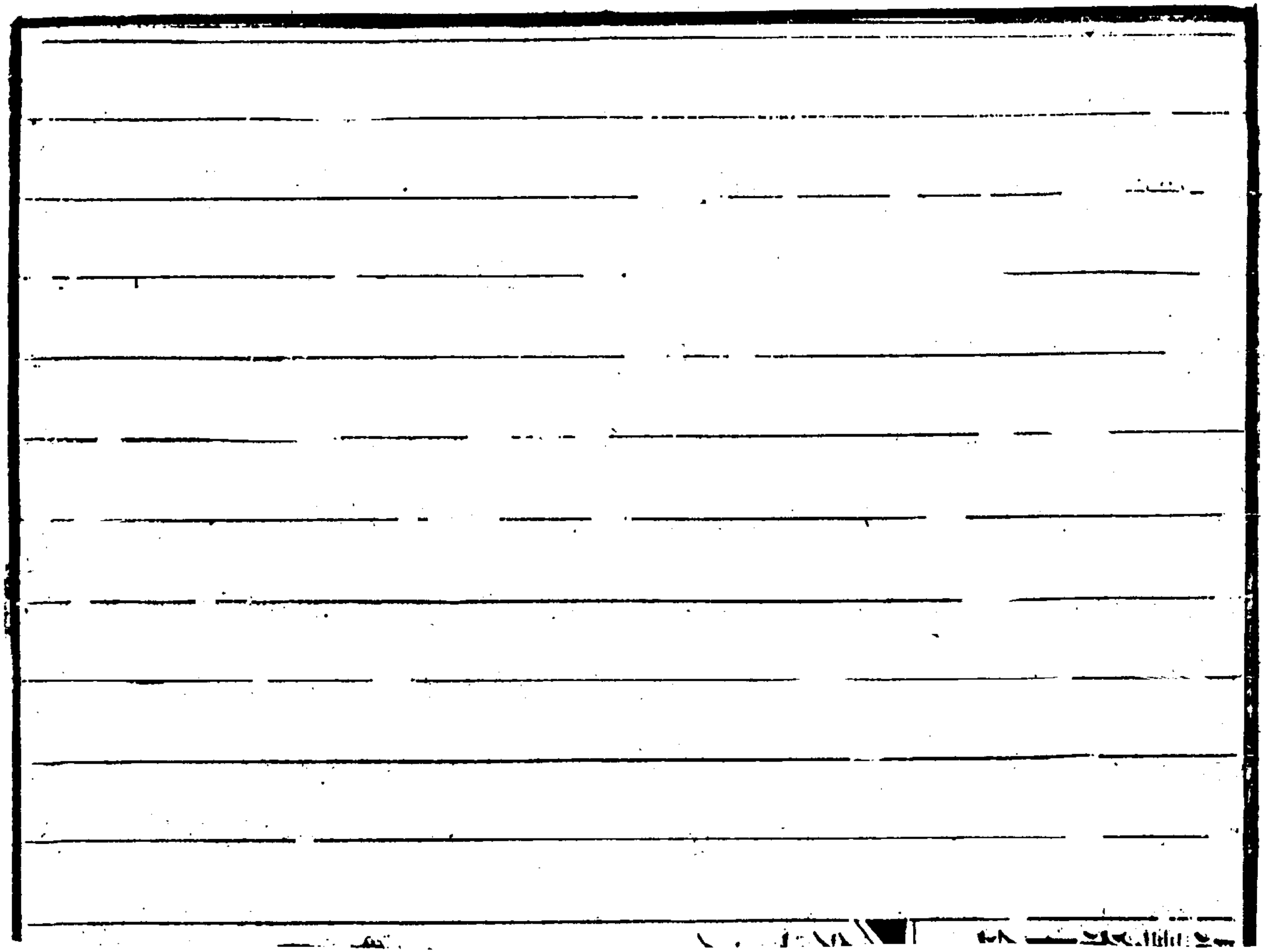

059-784

林主簿汝霖

林君汝霖字雨人一字小巖福建上杭人父坤字松巖任安徽茹麻嶺巡檢有政聲遷縣丞以老致仕君幼讀書能詩兼工畫山水尤善飲初似恂恂數爵後輒議論風生高談天下事嘗習幕宣城後援例得九品官分發浙江咸豐七年署南潯鎮巡檢九年署仁和縣典史父母就養任所姊二人妻周氏及子四女二隨侍時寇警日嚴浙中勢如累卵人思遠遁有友勸君辭官回里怒曰子以微員末秩遂薄我耶其素志蓋如此十年二月二十七日賊陷杭城君以二死自誓跪請其父速挈孫出避以延宗祀父不許固請乃挈諸孫匿獄壁中君送之出歸內署則母妻兩姊

059-785

與長女均自縊矣搶地長號旋危坐堂上列印於案手酒痛飲大書於壁云未能矢志勤王事惟有捐軀答　聖朝俄頃賊至公怒罵擊以印不中賊前加刃一賊言此忠臣不可殺竟舍去復有數賊至爭趨入署見積尸縱橫搜金不得駭且憾突出斷君首置案上尸僵坐不仆及賊退父挈諸孫自獄中出哭而殮之命役藁葬典史署傍父亦旋卒於杭長子懋生案俞樾右台仙館筆記作慶生年十六謁巡撫王壯愍公泣言君之死難事巡撫爲請於　朝是年五月　詔贈主簿給世襲家屬旌表如例懋生奉檄効力浙東軍營次年諸暨兵潰同治元年包郏亦破懋生死焉案浙錄言懋生與弟涇生俱殉包村今據俞樾右台仙館筆記林典史有二子曰慶生涇生杭城失守僉謂同死於賊至光緒五年楚八羅君

遊於杭至林公祠讀壁間所刻碑記肅然起敬仍還楚雇一小舟舟人甚謹愿問其姓名自言我本福建林氏子祖官涇縣我生於涇故名涇生年八歲隨父宦浙坡陷爲賊掠至金陵有湘鄉李翁者憐而撫我爲子後隨之亡歸以操舟爲業羅歎曰然則爾爲林公子矣羅有季父宦浙中即馳書告之其季父言於譚文卿中丞即移咨湖南由湘鄉令資送來杭既至成服而哭於墓中丞以其事入告俾襲雲騎尉世職焉

迨杭州收復後重葺與史署堂西偏拙土得尸六迫視之朝衣冠者首在頸旁生氣凜然衆愕不敢發有老隸朱華過而詫曰此典史林公也藁葬時某與其役今七年矣因述死狀甚悉同官暨紳士醵金卜葬於孤山林處士墓側立祠祀之案薛慰農太守有林典史祠楹聯云大節媲閻公青史從今尊縣尉忠魂依處士孤山終古屬林家閻公明季江陰典史殉難者

君妻周氏仁和人父名肇仁從九品殉難雲南曾任安徽土橋巡檢與君父同官故以女妻君云仁和董愼言撰傳參旌德江順詒撰

詩

序

論曰同治庚午秋余以應試踏省門偶遊孤山見典史林君冢巍然與和靖先生墓並峙甚矣一死之足重也夫以和靖之清風亮節千禩以來無敢匹之者而典史能奮乎末秩之中竟以忠烈後先媲美吾知萬樹梅花益以歲寒之操重矣

男資賢校字
贊賢
貞賢

忠義紀聞錄卷第十九

鎮海陳繼聰駿孫述

陳太守源兗

陳公源兗字瞻孔一字岱雲湖南茶陵州人少孤家貧母劉太恭人鞠育之及就傅於外天盛寒家惟二衾一單衾一賓以棉母慮子之凍寄以棉衾而自擁單衾卧公性孝不忍母寒而已溫則虛衾終不御益日夕淬厲於學道光十八年成進士選庶吉士授編修居京師清鯁絕俗與曾文正公爲道義交互以志節相砥礪文正爲詞臣素以拯時之才自負他人或聞之竊竊議惟公獨深信之二十五年出爲吉安知府重農事均徭役歲旱禱之輒雨以文信

059-789

國祠久而傾夷與屬吏重修之案湖南文徵重修文信國公祠記皇帝御天下二十有四年江西疆吏以宋臣信國公文天祥請從祀制曰可將內之士咸奮自矜厲越一載源兖被命守吉安始至展公墓城東北五里螺山下舊有祠明宏治時建以祀公及同時殉難者歲久坦且夷其堂廡丐者止焉府訓導劉拱辰請繕葺六月某日始興事源兖適移守廣信踰歲祠成鄱書請爲文刊之石易剝之上九曰碩果不食其卦以剝極矣公五陰盛長一陽垂盡宋當帝昺播遷之時其剝以摩厲而致一陽迴義舍命不渝其所以致此者豈朝夕之故歟士大夫氣節之盛無過東漢魏晉而降洎乎五季背主迎降者若逆旅主人之逐過客名教之厲降夷與人心之陷溺蓋五百餘年宋之初興旌賢通以厲之臣節於是天下皦然知有廉恥之存逮其末造蹈鼎赴鑊者踵接肩摩而信國尤炳然爲諸臣稱首則豈非教化之所陶冶而天理民彝之終不沒於人心者歟世之苟賤之徒揉其筋骨背主迎合以據厥寵彼豈獨無羞惡也哉今孫之升木將天下皆安於苟道焉源兖因斯祠之成敬繹皇帝崇祀信國之義蓋褒賢之盛典即致忠之微旨所由寓也夫道光二十七年四月既望源兖記

明年移守廣信旋丁內艱服闋改發安徽補安慶知府改池州咸

豐三年粵賊內竄江皖巡撫江忠烈公以十一月十日涖
廬州公先已奉檄在城忠烈固公之同鄉而友善者也遂
參軍事越日寇至佐忠烈登陴守禦久之糧匱援絕至十
二月十七日城陷忠烈戰歿水西門闖城兵戈雜沓男婦
哭聲如沸公乃從容具衣冠向途人問忠臣廟何在忠臣
廟者江淮間祀唐睢陽守張公也時倉卒間各不相顧或
因其問漫指之公徬徨不能得適過文廟因歎曰見危授
命先聖教我久矣遂入門再拜投泮池而死事聞　賜卹
如例後廬民立祠祀忠烈以公附焉公妻易恭人亦孝事
其姑及公官翰林嘗大病恭人割臂和藥以進遂瘳恭人旋
卒以孝行旌先是公喪元配時恭人年二十二其父易翁

愛之尚未寧也有王秀才精風鑑謂易翁曰茶陵陳某神仙人也即擇婿不可失此子今貧不能衣食數年後當爲達官不者且抉吾目也翁遂以恭人許公至是公以疆吏殉難廟食廬州人咸謂秀才能知人云（曾文正集參閱忠草湖南文徵）

論曰岱雲太守起自孤兒苦志力學其異日致身青雲宜也王秀才言太守必貴不足奇而目之以神仙可謂異矣然而太守始爲孝子卒爲忠臣不聞其尸解羽化也是則所云神仙者亦豈有外於忠孝哉

鄒觀察漢勳

鄒君漢勳字叔勳湖南新化人父文蘇貢生治經長於三禮嘗以鄭賈古學教授里中學者稱爲景山先生君幼稟異質年十五通左氏義十八九撰六國春秋朝夕編討日錄六七千言苦鄉居書少輒詣郡學借觀手披口誦於天文推步方輿沿革六書九數之屬靡不研究而制舉業不肯循繩尺繁或千言簡不盈幅久困童子試道光十七年學使試以三江九江考始拔補郡學生旋食廩餼亦先耳其名故也當君孜孜爲學時人無知者惟同縣鄧顯鶴深異之顯鶴故宿儒也官博士雅負物望以君晦迹里閈無由出與名流結納以擴見聞招至甯鄉學舍同編蔡忠烈

059-793

公遺集復校刊王而農先生遺書數十種尋同修寶慶府志有寶慶圖疆理記於作圖之法言之甚悉有裨於實用以文長不載一時文譽大起適郡守黃宅中量移黔中邀君往之則爭相延致而貴陽大定興義安順諸郡志以次蔵事時羅文禧繞典胡文忠林翼皆官黔深與契合五載歸里年已四十矣作追憶賦以自感曰予會異夢涙說天人恭承考命實徵山虎案先正事畧生時母氏夢虎驚而寤云胡降罰遂墮入於西蟲抑有何仁復秉精於中土此情荒惑孰强質於無生厥理貞明第驗萌於既吐遺犀在地瓠無意而緣畦散芋於泥麻有心而蔭圃嗟剛質之莫柔抑戾情之時有心平直而無他口激昂而自負不畏難於意氣行似俠而

終差。常深疾夫陰謀。身與衡而自醜。踰不惑而自修。懼含靈之日朽。穀有人而再樹。人無樹而奚久。屏百累以何操。賴一心以爲紐。心在乎識。識尚乎直。匪先覺之開程。終身渺渺。賴前修之副墨。一得欣欣。兄訓爲章。言有章而易曉。父稱乎矩。行從矩而燦陳。廸蒙昧於山泉。匪流不導。厲嚴威於風火。有趣皆滄。拔昏庸而忽覺。出淟涊以胡臻。收之洵晚。失豈在寅。惟咳聆之已晋。能語行而尚記。離妣懷而游嬉。雄儕輩而自異。年六歲而授方名。汜五齡而尋韻字。欽始駕之反前。俾學箕以先易。嬉春采藝之樓旁。消晝古經之堂際。偷書隸古之文。竊寫皇王之系。心以猛而能思。腦本虛而寡識。書難盤誥之篇。詩畏雅風之淬。易迷六九

059-795

之陰陽禮溷再三之般辟誦一論而過三期畢四經而踰十二爾乃放學出廊似虎奔岡分朋拔幟對敵成行依明避昧就弱憎强勝原隅爾敗固其常高堂瞥見伯氏來將絜維案側俯仰研旁怕聽說經生憎輔廣惟求論史託始項梁遂忻忻而意得亦娓娓而倦忘窮班歷范涉晉及唐攬再興之宋括崛起之明時蓋歲稽疆圉月旅泰陽也已復前郄無時坐隅再歲頻申北海之微言屢暢洛州之潛義輪輿之狀觸目而成禓襲之文入心而識四學之分門三雝之異地咸由考訓親承罔不出文默契嘆同學之經荒偉孔懷之心醉夏侯無大小之稱孔氏無會璇之記此伯子所以獨超而我君所以遽避也憶成童之初屆受盲

左之遺書。論楚討秦。儼是會盟之譜。徵桓數穆。居然血脈之圖。稽近地於顧江。伯氏之新篇斯卓。考遺文於荀杜。焉家之舊册實迂。無難於二首六身。有言必暢。備究夫五情三體。衆說皆儲。猶以顓蒙受橫。識於短識。緊惟明達能特。賞以非愚。於是縱之藝圃。窮以義圍。辨六王之歷祚。考百物之精微。勳著有六國新表佐伯兄撰百物隨鈔佐仲氏撰羣經百物譜山經本草百物類譜諸子百物類譜漢魏詩百物類譜案先正事畧云佐伯氏纂左氏地圖說誤攷賦注祇云伯氏於左氏功最深著有地圖說不云已佐成之也破小儒之拘滯。決大禮之是非。景山君課勳輩每於餔時集講堂或庭院貫究經史發數疑義令勳輩各出已見決擇一日合出公輒濮議大禮議東漢東晉廟制發一大疑問勳所條說頗中景山君意彼馬齒之徒增。早聞言而咋舌。歎駟追之不及。空有悔於噬臍。又復淬以莊騷。賈董以懿其文之本。勵之

059-797

遷固范陳以嘉其史之基切以鄒枚陵武以茂其詩之柢
礪之崔蔡班張以榮其賦之枝心以勞而疾搆抱以獨而
毀來十八遘欲色之言傳家有君而意怫願昏之說進母
咯血病
信子而心疑素對亟求空感懷於毛裏舊門欲續終回惑
於妁媒曾幾何而自愈又奚關於自思遂爾著述自名蒐
探日侈編歲月以成篇繼春秋之後事肇緒周貞託終秦
始取材乎左氏遷劉折衷於羣經子史考覈賞而招傭兄
頻欣而劈紙婺光忽隕於重幃奎彩還消於蒯屦宇方冠
而書成思不阿而心毀喪未閟於倚廬伯又殤於遠水是
時也吟廬失色書閣生涼義有根而誰味道生葉而彌荒
提槧之情惜逝情而共邈光楣之意承考意以俱長縮性

原於帖括。見短拙於篇章。尚傷心於再朋。通抱智而誰服。況復人事漸縈。高年待養。彌年執筆侍側。而成述祖之篇。粵歲論昏脫纓。旋慰抱孫之望。家無孝秀。門黯其無輝。兒靡庸愚。親綿綿而共悵。有志弗宣。抒懷空壯。怕崇占而慢今。休去身而就上。而生成結習。早縈前哲規橅。養就疏情。慣誚時流筆仗。劍氣勿輝。珠光彌障。悲駢隸於窮檐。萃鶯鶯於荒嶂。何庚辛之多沴。纏齊斬之重凶。剜肝舂首。催魄夏窮。督前霞而鵲樓。藐孤孫以服重。愛云遙而蘭弱。藉邱嫂以持中。歿[illegible]堂悲擗。成叢季父周親憫幼及伶仃之妹。比鄰小學[illegible]喪與陰翳之戎。謗其藝學。誘以昏悃。嘉弱齡之不染。[illegible]塵滓而自崇。雖則云微。歲成素業。抑何多

059-7.99

讀平聲之咸如人又伯

昆弟五

詩○不墜儒風。迄甘九而釋褐。

兄子一人也

重陳篋以分金。蔗鏹金而理奏。無非作史之初。亦有吟詩之少。惝談天之緒遠。治終始而義長。樟鶴氏之書。無學春秋而文擢。仲劈靈樞之解。陋甲乙於鈔胥。明陳倚杵之言。譬庚申於漁釣。手錄八千之紙。勝自號以鈍生。口讐百卷之經。勳無辭於庸調。稍留賢序之微名。孰予平空之虛照。自此識學益昭。文章爾縱。各著述於名山。咸斂求於世用。軼羣之論。舉宙合而分標。絕俗之談。合堪輿而一縫。虛扁之伯。技以迴而莫知。衛賜之倫。言以多而或中。滿湘月旦。儕品目於魏何。魏默深源何子貞紹基吳會耆年。成知名於沈宋。沈栗仲道寬宋於庭翔鳳姻親則有紳伯之頻推。鄧湖泉先生顯鶴宦

則有彥先之見重貞稱耕先生長齡既傳禮於孝乃質柘農師熙齡亦受經於明仲胡雲閣師達源若夫同方之友合志之朋倚相以參聞播譽左仲基宗植季高宗棠兄弟君章以絕迹垂稱羅研生伯武以清廉效績胡詠芝林翼子雲以澹遠標能楊紫卿季鸞閭里舊遊則諸唐二李唐叔蔵敎謙叔兌敎謙李舜卿洽子木建客行儕輩則三鄧一曾鄧伯樞瑤仲源琛仲權琮曾香海毓芳晏子之星馳杳杳晏叔立啟林璞吾貽章譚生之日上蒸蒸譚季庠建宅伯渠光渠入黔則鄭企道眞邁一黎而別駕鄭子尹珍黎伯昶昶希巴那參二莫而駢興莫邪亭友芝之子龔州庸州勛升庭芝之傳祖張蘇清才紛委張子佩琚湄水傳元老氣崚嶒傳硯園先生又或谷中陰駁拖枯蕙而聲亭澗底沈淪聳孤松而名逸悵低枝之蜷蚨風入耳以無聲怨高樹之鵶鴉芳警心而自畢乃

有燕鄉律暖。鄒生自學柳條。楚水碑沈。湛輩興懷蒲質華一衿於山鵲。厥羽鶯鶯。飽一啄於皐雞。其鳴節節。爵崇名劭。既分略而形親。施溢願詣。亦情深而意密。攬四十之生涯。感再三之握惠。昴以愛而仁分。友以同而德異。與接悉清馨所遭恆。上智慧豈不周詎。無非至期。頤今欷生。歎飛景之如馳。耄老原其常。執停曦之可覊。葆此遇而著其光明。願及今而除其粗戾。亂曰已矣哉。勿自穢。勿自廢。善急與之迎。惡急與之避。庶從稟秀之倫。尚遠橫生之類。未幾竟有邵陽之獄。初族中有枉死者。令不爲申理。諸生某爭於縣庭。君隨衆往觀。令并執而幽之。將中以法。顯鶴力救之。事得解。臯司貴筑周公亦諗知君爲楚高材生。延入幕

府且出羣書資其講肄是歲爲咸豐元年君舉鄉試明年
禮部試報罷東之淮上訪同郡魏源於高郵互出所著相
參訂三年賊陷江寧源畀以遼史及尚書未定稾促其閒
道歸長沙直南昌告警君弟漢章已隨江忠烈公援江西
案憫忠草漢章字叔明諸生爲人僕質治經有聲後自江
西禦賊湖湘議敘訓導咸豐六年協克武昌復從唐觀察
訓方肅清襄樊之賊由縣令晉同知奉徽解寶慶圍九年
督礮船赴援粵西收復潯郡擢授潯州知府以勞卒於軍
中君亦慨然起曰羣盜縱橫此正祖士雅渡江擊楫之時
尚何以章句估畢爲遂謁見侍郎曾文正公文正方新募
楚軍手人乃命君偕江公忠淑率以往至則解南昌之圍
敘勞以知縣用四年忠烈擢撫安徽約君相從同駐廬州
賊由桐舒來犯君守水西門賊三爲隧道攻之城坍數丈

059-803

登陴矣君力擊卻之忠烈疏上其功有　詔褒獎晉同知直隸州　賞戴花翎會廬州知府胡某所部勇目徐淮與賊通十二月十六日夜半賊緣北城入詰旦忠烈投水自盡君方在城樓飲酒左手執杯右手持劍大呼殺賊跳而格鬬斃十餘人賊怒至者益衆刃中項血淋漓滿襟大罵死之年四十九事聞　贈道銜　予卹蔭祀廬州及湖南昭忠祠君昆季六人皆以才稱案湖南文徵姓氏傳鄒景山明經六子漢黃仲辰漢勳叔績漢嘉叔申漢章叔明漢地季漢紀伯申漢深皆勤學好古各有著述兵燹後靡有存者矣而君尤溺苦於學罔間晝夜衣履垢敝不稍修飾兄弟互相師友志在厲名節敦氣誼前後館穀所入不下數千金悉爲購書周急之用家無甔石儲弗計也所纂貴陽府志百二十卷

大定府志六十卷興義府志二十四卷安順府志五十卷皆刊行又易象隱義二卷雜卦圖說一卷卦象推廣一卷顓頊帝考二卷帝繫詁一卷詩序去害釋滯發微四卷穀梁傳例十四卷夏小正義疏一卷六國春秋一十四卷廣韻表十卷說文諧聲簿十六卷讀書偶得三十六卷學藝齋文集三十六卷詩詞十六卷俱藏於家先正事畧參湖南文徵

論曰湖湘士人近日多以武功顯海內豔稱之而不知衡麓靈秀之所鍾早發祥於文字矣蓋自湘皐淵東兩先生以宿儒提倡英俊之彥接踵而起以經學詞章擅長者不可勝數而叔勣觀察尤其錚錚有聲也觀察爲學實事求是義據通深足與同時魏默深舍人媲美云

059-806

魏司馬承祝

魏君承祝初名槐字將侯湖南衡陽人父瀚字南厓生具夙慧有神童稱案衡陽志魏瀚傳少而穎悟初學語聞父與客論秦鄭道里遠近應聲曰且行千里其誰不知客大異之五歲父挑唐宜中與戲論唐魏氏族高下瀚曰魏祖畢萬出自公高文之昭也唐叔虞爲成王弟武之穆也宜中又曰吾祖唐堯瀚曰文祖后稷帝嚳之元妃子也堯母慶都嚳之次妃也以魏先唐不亦宜乎宜中執其手曰此子必以文學名當世由是鄉里稱爲神童十歲即補諸生後爲山西知縣歷任浮山安邑武鄉民皆德之君亦幼而穎悟十歲能文旋補諸生益研習經史爲有用之學道光十七年擢貢成均先是父瀚與季父瀛兄承楫皆以高材生充選貢及君復繼之一門父子叔姪兄弟先後舉拔萃科者四人鄉里以爲榮是年君舉於鄉累試禮部不售以大挑知縣需

059-807

次貴州知普定其時黔中羣盜結連洞苗蠭屯蝗聚普定尤甚盜魁黃虎陳狗分據樓枕山（一作樓梯山）各有衆數百人官兵莫敢捕君躬往襲之禽陳狗及其妻黃虎與驍酋吳大漢跳而免即訊狗妻怵以好語許貰狗死果獲二盜釋狗令偵羣盜而籍贓產數千金以充公庫立學舍教化大行（案甕牖餘談普定民窮俗悍山僻皆爲盜藪魏君勤於弭盜設柵卡聯保甲俾良莠有所稽於是盜得少止惟樓梯山有二寇僞稱王號君知之部署壯丁密往馳剿獲而置之法餘黨股栗盡行解散君能兵之名著一時）二十九年充貴州鄉試同考官適天柱以催科激民變欲殺縣官院司知君廉幹檄往署事君以數人往未入城民迎訴者數百人盡勞撫之先召耆老議減浮收牓通衢令民自獻倡鬨者衆乃悔罪皆納糧無異言并縛殺縣隸及倡

首不法之徒送縣一方遂安案甕牖餘談天柱民以徵糧剿君曰此民耳非盜也豈可以軍旅重駭吾民且言激則變生不如以單騎往至則民環道遮馬前羅拜而泣曰魏明府吾父母也能生我君再三慰之衆盡歸家惟懲其首三人事遂寢

明年李沅發亂新甯湖廣總督莊毅公裕泰督軍捕討恐其逸竄檄傍縣設防普定與新甯接壤君募鄉兵三千屯黃峭山沅發果犯境至翦刀坡見有備遂走廣西界被官軍所獲伏誅裕公聞君知兵檄調至靖州攻盜地湖禽二百人釋無辜者大半還署開泰縣事縣鄰柳州多盜君詰奸宄戢兵役撫清江苗四境晏然俄補荔波而洪秀全亂廣西思恩南丹諸地土寇日盛時相盜侵思恩知縣翟景禧踰境求援於君君不辭率壯丁往遇賊戰走之還縣數十里向為賊巢君襲

059-809

捕之嚴加懲治復爲之修築城垣整飭學校百廢具舉會鄰邑思恩失守紳民求援君諾之率衆往攻復其城所得輜重悉以充餉無所私焉紳民奉金帛爲謝力卻之及敘功讓之思恩令時人深美之

居頃之會同年生江忠烈公討賊安徽奏請君從征院司欲留之而皖中事重不敢請君遂行至湖南聞江公敗死巡撫駱文忠公奏留君領鄉兵屯衡州於是君去家去年矣楚黔之交盜賊充斥名城大縣所在瓦解而荔波亦淪沒君憤鬱不得意領偏師往來衡永間駐防祁陽值衡陽土寇起掠查江焚縣丞公署屯洪洛市抗拒官軍君因回師與知縣馮汝芬討之賊皆駭散進逼其巢君令各族縛送魁首汝芬欲焚殺以立威君力止之誅其渠率王甲郭八等數十人寇難立平敘功加同知銜咸豐五年十一月從衡永兵備

道李維醅率師剿賊郴州逆首何祿擁衆負嵎官兵不能驟進初五日主者分軍爲三薄其城君爲中軍王珍爲左軍李輔朝爲右軍軍於南門未陣輔朝退走賊攻珍戰敗亦返走君領百人前鬬賊易之一酋提刀突前斫君君左格刀右奮矛刺之踣賊大進擲火燒君衣君仆地被斫死剖其心親兵王福羅繩祖殉之勇丁潘玉梅等奪君屍而還案駱文忠奏議十一月初五日李維醅王鑫李輔朝咸天保密約四路環攻王鑫北路李輔朝東路俱斬賊三百餘將誘其出巢殲之賊終不出官軍僞退賊亦不追相持甚久管帶衡勇同知魏承悅憤甚棄馬而步持刀矢前連殺紅袍騎馬賊二名衝殺至北湖邊忽水星橋側伏賊二百餘齊出承悅挺身格鬬爲賊叢刃刺死與衡陽志所載微異

郴城旋即克復何祿伏誅生禽悍賊甚多有曹子儀者即戕害君之酋也駱文忠公令解至衡陽凌遲處死以

祭君之靈焉駱公復奏君首先衝鋒死事最烈請從優賜
卹　詔蔭其子元雲騎都尉世職並命立專祠以祀當君
爲黔令時鄉人胡炎忠公林翼守黎平嘗奇君之爲人歎
曰是令胸有千秋愛國愛民其推許如此及後以攻賊殉
難衡湘士大夫無不哀之著有也居山房詩文集其所作

江孝子傳　案湖南文徵江孝子盛照清泉橫在橋人生六十日而喪父母氏李鞠育之幼有至性家貧不能讀書麤識字業織布兼爲人拾字紙養母營生兩兄貿粵東先後客死與寡嫂猶子同爨無間言孝子年三十餘未有室晝出傭力夜歸卧母榻下疾痛痒癢必敬抑搔之涕唾穢溺必親滌拭之母六旬遘危疾昏不知人醫者束手孝子伏榻側哀慟幾絕夢延醫中堂晳面修髯衣冠甚古孝子負母出診視甫切右手曰止疾不可爲也哀號再四曰爾以左臂與母囓之倘可瘳孝子即申手奉母囓囓未殊而寤母仍瞑目榻上氣冉冉不絕如縷孝子曰嘻神人教我也取機上刀磨之光瑩如半月銛可薙髮裂白衣裹而藏之中堂神座下家人見之以爲孝子將自刎從母

也搜其刀不獲夜半孝子齋戒沐浴更衣跪庭中焚香祝天願減十年算延母壽乃出廚中刀祖左手承頤牙齒札臂臂肉起半寸許右手割之作碎布聲唾肉於盞再拜而起布束臂捧盞炙宿火熱之跪榻前以匙進湯於母喉中格格作響漸乃浸沈而下有頃母張目曰兒何處得人蔘飲我耶病頓起孝子堅屬家人勿以割臂事驚母母見孝子常捧其臂屢詰之託辭以疾對終不忍以情白母也後十年母乃歿孝子四十餘始娶生三女五十九舉一子尤敬拾字不衰云魏子曰余觀古孝子割股養親事疑不足爲孝徒以傷親之心耳今觀盛照刲臂始末其用心抑何至也既療其母又沒齒不以告非至誠而能如是乎大孝之人不可見如此愚孝者亦何可少也摹寫情事最爲曲至以此延母之年孰謂天道無知哉衡陽志參駱文忠奏議

讀之尤足激發人至性云胡文忠集湖南文徵

論曰魏司馬才嫺文武志切救時本衡湘之烈士也余嘗讀其祭杜貞女文曰惟天地之正氣是生偉人男則爲忠爲孝女則爲節爲貞可以籤頭懦厲子臣蓋其所守者重

故視富貴而皆輕嗚呼此文司馬殆借以自言其志耳卒也灑血戰場捐軀報國其壯氣猶至今凜然豈非與日月爭光者哉

羅太常萱

羅君萱字伯宣湖南湘潭人父汝懷候選內閣中書碩學能文爲時鴻儒君生而夙慧二歲能識風翦二字長聞庭訓多所開解自詩古文辭眞草法書以至科舉之業俱有義法案湖南文徵者有蓼花齋詩文稾其論吏治軍政亦貫徹古義而不疑於時旋補諸生以學行稱鄉里咸豐四年侍郎曾文正公率師自岳州逐賊東下挈君與俱是歲克武昌破田家鎮攻九江舟師不利於湖口明年侍郎至南昌重立水軍進屯南康君皆相從侍郎或口占書疏君輒操筆寫錄或危急之際誓甘心同命而外則美言相溫諸將或輕重不得輒爲之通懷使各當其意以去六年羣寇環集江西陷

沒五十餘城諸軍多壞散侍郎乃授卒三千人令君領之剿賊初戰建昌繼攻撫州已又會擣瑞州皆躬臨行陣所至有功其後湖南援師四至江西稍稍解嚴君以久役請還湘中 案湖南文徵咸豐七年冬羅壹從瑞州軍營假歸適湘中三忠祠落成巡撫駱公爲文祭之壹所撰也文曰嗚呼我撫此土適罹寇殃名將迭出擢伐大張大星隕空長城失倚東南半壁孰與柱砥艤艤江公負幹濟才練勇殄寇鄉團肇開轉戰西東誓師瀏上兵單援絕致命慨慷塔公善戰忠勇罕匹瀕危不敗天相其吉圍城弗克若負咎殃憤極而隕遺憾辱陽羅公崛起正學是宗號召徒黨英髦景從楚師遂雄由贛而鄂九仞尚虧一个又弱嗚呼三忠遽受艮止江山湯湯流恨何已荆南冀北何緣盡瘞成仁取義異苦同兮 敕建專祠禮隆合祀軍民感慟聚觀如市竹帛有盡鐘鼎無窮英光浩氣上貫蒼穹儼覩威嚴參布森列赫濯聲靈歆此芬潔 侍郎亦以丁憂去職君既家居假館以課學僮暇則賦詩邀勝侶相倡酬兼作蠅頭細字與古法帖較離合於毫芒遇省試

仍席帽負篋走場屋作制舉文漠然若不知有世變者未幾巡撫駱文忠公檄辦湘潭團練已而總兵劉培元招至鼎澧又招至衢州與謀軍事君稍規大計不肯久留自浙西旋省侍郎於安慶又省其從兄逢元於當塗軍次君亦不欲久居會所親黎福疇歿於涇縣遂護其孤發以歸同治二年廣東巡撫郭公嵩燾招君至粵屬以創立水師軍又遜謝而歸每歸從事文藝與諸生比肩就秋試如初久之佐某帥治威信軍又自領一隊曰威震軍防禦粵賊事定散去君自是亦倦遊不復有意於兵事矣七年冬記名按察使黃忠壯公潤昌征苗貴州要君偕行君慨然曰是足與有爲吾所敬也吾不可以已八年正月至黔

師比捷遂克鎮遠府衛兩城適值道員鄧子垣提督榮惟善兩軍來會迭克關塞欲遂由施秉以達於黃平氣銳甚三月二十二日師至小甕谷龍以道險箐深爲賊所困君與文武將領十八人皆死年四十三君先後從軍多載叙功至同知直隸州加知府銜至是殉難事聞　諭旨照按察使陣亡例　賜䘏太常寺卿銜世襲雲騎尉晉文正集

論曰軍興以來湘中卒伍以軍功官開府者踵相接而搢紳者流終以其出自兵子有淮陰羞與噲伍之風於是湘士愈以一第爲榮此羅君所以應五馬之銜而仍欲與諸生角藝於場屋也然負其殊才終不得一售於有司所謂科名殆有命也余獨怪羅君其初既隨曾侍郎出山馳驅

行間既而侍郎服闋再起羅君何不始終相隨奚爲舍之而就他帥慕乎此則思之而有不解者也然而躍馬横戈孰非　王事竭半生之忠盡終效命於蠻陬　九重軫鄙賞延後嗣視彼捷南宮入詞林而碌碌高位類曹子李蜍之沒世無聞者豈不遠勝之哉

059-819

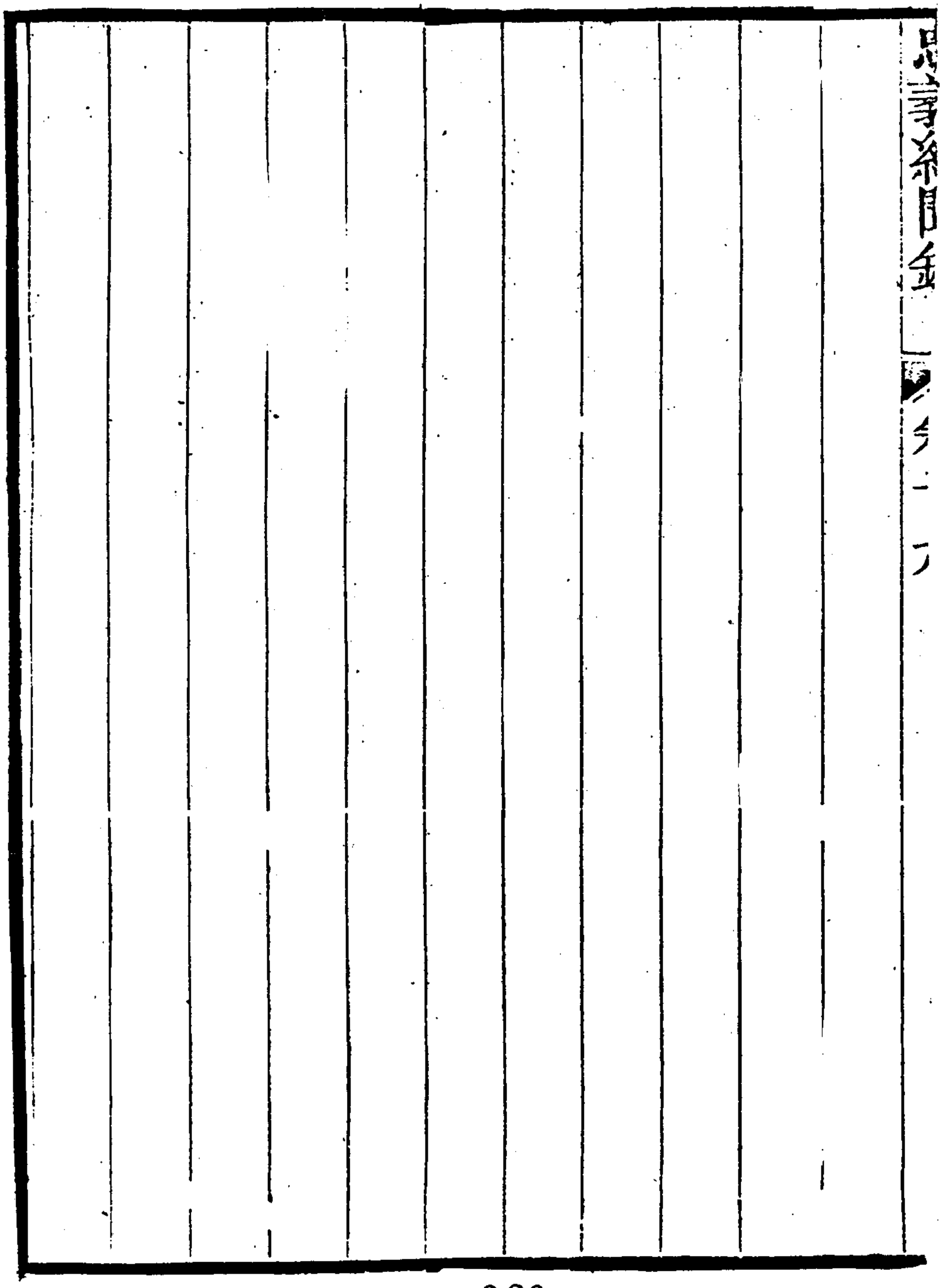

059-820

陳廣文起書

陳君起書字通甫一字松心郴州人諸生與兄起詩皆負才譽善詩古文辭喜結交諸名士尤懷經世之志當道光中年海宇承平久武備吏治日益怠廢於是嶺猺趙金龍亂衡永郴屬大震　天子遣將帥討之得平君感致亂之由乃設爲老兵之語作南言以諷焉文多錄其三篇其一曰步兵登摺嶺之顛而歌曰秋日欲落木葉其脫先知者誰號寒鳥雀樵者聞之謂步兵曰子以摺嶺爲汎摺嶺之盜子所司也何子之無能也曰文司獄而武司捕武捕而文縱之則武有妄捕之罪不捕而上告又有廢弛之愆五人守汎地廣則巡之難周而檄文之往來晝夜不絕上以

059-821

安靜爲名故下畏大事而樂小事化大爲小持小爲大不敢者多縱逸勃谿者困囹圄衙署成市非賂不行竊賊則以爲貧者之常業强劫則以爲恐生事端是以千人持刀行私而過摺嶺余不得問焉五人之力不足以禦千人而又有滋事之罪非特余也有司固然汝不聞吾鄉之善搏虎者乎其長在鎗得虎而獻有司曰民間何得用鎗是勇於山中之虎而不能勝於堂上之虎也後復有虎善搏者閉戶不出鄉之人笑之非搏之技不精搏之器不得用也失其器則虎不可搏乃易搏虎之技而搏鼠終日不獲一鼠晝伏而夜行藏於壁而行於箱匣之底無室無之一人不能盡搏非搏鼠之難於搏虎也故鼠與虎皆不得搏焉

曰然則聽鼠之藏於室虎之伏於山乎步兵曰搏虎以力搏鼠以勤治盜先治竊去賊嚴去黨在有權者其二曰樵者謂步兵曰余樵五嶺之顛山徑余所知也踰嶺爲嶺南宜章其衝也禦嶺南先守宜救宜之路若何步兵曰郴所以救宜險要在摺嶺余所司也然我之所守即爲賊之所攻明由摺嶺救宜彼必盡力以禦陰由摺嶺之西黃毛摺嶺之東大隈以出其背焉蓋橫絕南北者嶺自臨武入郴爲高堂山西有小徑黃毛是也東爲摺嶺起五蓋山其東之小徑則大隈焉過此則桂陽矣夫中原險要在水或在路所會歸之處邊鄙險要在山實在兩山斷而復連之處山龍也斷處峽也山防之法在斷龍征猺尤善猺善行山

其伍散而不聚我聚而攻其一道則徑小難容衆散而攻其數道則彼盡力以圍我一道我仰攻則彼乘高以禦我登峯則彼圍其下擊東西奔擊西東奔擊首尾則上下四旁奔而我不能追斷其龍則彼無奔路龍之起也萬仞其伏也一綫所伏之處其水分流是之謂峽山路會歸之處也大龍之下小龍出焉其脈亦一綫龍斷則彼奔馳於此山而不能越山而遁入山先看水大水大峽之所出小水小峽之所出溯水則峽見斷而圍攻之節節攻如破竹然節破則竹自解夫猺可由貴州至常德洞庭可由貴州廣西至衡山寶慶至湘陰洞庭皆數百里不經州縣若五嶺則可由廣西永州郴桂大庾至閩浙數千里不經州縣橫

絕南北者嶺嶺上泉分南北流故中無大水以界之州縣在平地斷龍如斷蛇斬其中則分爲兩險要大路大峽也間道小路小峽也摺嶺大峽也黃毛大隈小峽也不獨此也陰平峽也散關峽也武關峽也凡出奇之路無不出於峽者看水知峽則嚮導出奇可以意會焉曰子嘗從軍於猺當其由江華而至常甯何不言其法而斷之何至出擾數百里八排廣千里何至聚萬人於中而不能戰步兵曰池塘墟亦峽也海軍門不知而中伏焉斷東西之水而南北皆山故不得出當今之事言者不行行者不言養犬所以守夜也而制之曰爾其嚙以禦賊無吠而驚余夢也賊在垣而嗾犬於門不得則罪犬子欲我爲驚夢之犬而孰

059-825

知我將爲當門之犬乎其三曰有漁者過而歌曰蟹有爪
兮不能馳魚有翅兮不能飛囊爲綱兮而誰爲之雖步兵
問曰何子聲之淒以悲也漁者曰吾聞子與樵言則善矣
是以感而歌也步兵曰物莫不好生而惡死深潭之藪魚
所歸焉吾烏知藪之樂於魚耶魚之樂於藪耶水之忘於
魚耶魚之忘於水耶魚忘於江中之水烏知其不忘釜中
之水耶子知魚之樂於藪烏知魚之不樂於釜耶子不忘
藪中之魚矣忘於釜中之魚也漁者曰物莫患於好貪而
惡廉人莫患於好譽而惡毀蝦求食而無所依知水母之
無目也戴之以游蝦謂水母曰子眞足以覆庇羣生也水
母亦自以爲足覆庇羣生也且得蝦則縱橫自如而孰知

漁立於磯而網之蝦逃而水母不得脫故茂林之下必有陷穽而獸聚焉深淵之上必有釣磯而魚遊焉其藏身之所即其失身之所則貪者終不得藏也步兵曰子知獸之聚於林魚之游於淵矣不知獸之遠於穽魚之避於磯乎子立於磯矣不知入於磯乎子知浮家之可以遠世矣不知盜者將以子舟爲渡乞人之將以子舟爲薪而吾曹之將以子舟爲差使也子以磯爲機心焉知人將以子舟爲機事乎漁者曰草生牆上有蜊穴於牆下而食其土壤草無如蜊何也秋雨時至基空墻壞而草受其殃蜊無所傷也復徙焉哀哉草無損於牆而受之累也乃復歌曰北風漸寒兮瀟湘欲度帆破舵失兮舟將奈何蒼梧雲沒兮

淚滂沱步兵曰局中多樂局外多憂信然君後以累試不得售由附貢生援例捐訓導值歲旱米價驟騰郴人饑君佐知州姚某悉心籌畫招商買米其價乃平鄉里誦之咸豐四年八月粵寇至君團練勇丁戰敗死之事聞　賜䘏如例祀忠孝祠君著有撼山草堂稾湖南文徵

論曰陳廣文本楚之世家子父振玉以名孝廉家居崗猺之亂募勇捍難有功於桑梓兄起詩由進士官吏部郎錚錚有聲惜乎未竟其用而卒也廣文少負盛名觀其所著南言憂深思遠非僅以才華見乃既困於場屋而又身膏原野而死悲夫

胡太守堯戴

胡君堯戴字蔭廷湖南武陵人父某官浙江諸暨知縣君幼頗好弄塾師亦縱之不加訶其姊顧時督教之至十歲學詩姊復授以聲律正變之要領稍長遂工詩案胡堯戴韻梅閣詩序吾姊幼慧堂上愛之甚以體孱不令讀書稍長從女兄弟識字者鈎得之遂旁通形聲文字之奧然未能詩也道光歲戊戌家君官浙江姊定省暇偶爲詩語天機清妙長老見而奇之夫自來以閨秀稱者多富於才然或耆於操德人人有若姊之才德兼者姊事親善委曲承順母孺人好侍疾如作姊輒身先之母憐其勞爲少休母病肝易恚他人笑啼如或不酬母意姊纖細不假婢媪手若母稍不快姊習聞割肢小兒博母懽母輒莞然憶在諸暨時母病危姊刀小婢療親事忽偕小婢至別室顧倉卒無利器乃授劑刀鋒頓急不得入肉姊怒自以右手引袂袒左肱刀鋒頓急不得入肉姊怒乃奪刀自剜之肉片落血涔涔然小婢手顫口噤無婢怯弱而姊自若乃授肉雜藥進祕不使母聞母病良已後小婢色變之乃得其詳夫刲肱事先儒以其毀肌膚傷中道不幸有甚與之然爲人子者救親之誠迫於中而苦莫得其方

衛焉可微倖於萬一自甘爲之不暇何暇權義理之當否而精誠之至天亦感焉猶謂非義理之正邪必斷斷然持中庸之說議其後亦偵甚矣予因序姊詩而發其內行益見姊之才之所自來非苟然也性慷慨好縱論天下事以應有司試不售援例爲通判改知縣需次浙江咸豐初粵賊由長沙破武昌盜踞金陵東南大震君憤諸將帥剿賊之無效致書於其友徐公可曰僕近好爲古文竊以爲尋乎文者在明理以致用不爾上者高談心性其次矜考據攻詞章雖詣各有所極要皆謂之空言已故慨然有經世之志側聞寇氛日張幾莫能支夫承平且二百餘年賊數不滿萬而橫行而前所當輒靡無有折其鋭者抑何勢之暴歟天下之亂未有不始於州縣若今日州縣責重而權又輕而所簡吏率循文法時務漫不之訾者

以無用之學而居甚重且輕之任養癰決疽毒極而發其發必自州縣始縣亂且及府府亂且及省省亂則流毒蔓延勢所必至侯朝宗有言必察知致盜之源然後可收弭盜之效治盜在兵而不專繫兵果所在得賢守令行堅壁清野之法區區賊不足平也今當事不知責成地方官又兵不窮實效徒施施然尾賊後賊常爲主我爲客勞逸異形我不能用兵而反爲賊用矣言之令人氣塞頃尊公駐海昌高車枉過皇恐報謁長者前格格不敢吐而喉輒如鯁胸中宿物須盡之乃快走筆書所見以質足下有心人幸不以爲狂且謬書生喜談兵固是通病然就使言而中徒言何益嗚呼大地茫茫可與言此者幾人也願與足下

勉之後署餘杭知縣補上虞捐升知府十一年寇至殉難
照知府例賜䘏湖南文徵

論曰胡太守言寇亂必自州縣始最爲一語破的如吾浙之陷當粵賊將至各縣輒有士匪應之則平時守令不得人概可見矣胡文忠公力整吏治而後鄂省始安員知弭盜之源太守之言殆與之合至其遇寇殉難浙江忠義錄不登於列傳余采湖南文徵所載姓氏錄及太守文以補之云

贊賢　男資賢校字
貞賢

忠義紀聞錄卷第十九終

忠義紀聞錄卷第二十

鎮海陳繼聰駿孫述

孫文節公銘恩

孫公銘恩字蘭檢江蘇通州人道光十五年進士選庶吉士授編修時　宣廟最重甲科詞林尤愼其選而公鴻文碩學夙負才望　廷試每高等在侍從有聲　廟堂制誥多出其手累官至兵部侍郎咸豐三年出爲安徽學政值安慶已失守軍需方亟皖中官吏視學校爲迂談公念太夫人年高上疏請終養忤　旨降四品京卿留任候代而代者不至公時駐節太平四顧皆爲賊壘日以忠義激勵士民結團登陴守卒始有固志每聞寇警公即朝服危坐

059-833

堂皇自誓必死明年二月金陵洪逆遣僞將孫寅三竄陷
祁門南奔而至守者皆潰城陷公自經以殉事聞　贈內
閣學士　予謚文節公有文集編修呂錦文序曰同年孫
濟亭銓部刊其尊人文節公遺集行世丐文一言爲之序
夫亦謂文有兩世交誼又同抱敵天之痛其用情必有深
焉者矣念公與先文節公同舉乙未進士官翰林十餘年
間先後荐升同至卿貳繼後文與濟亭又鄉會同榜交誼
日深於是有安徽防剿之　命公亦於是秋奉　命視學
窺燕許一班焉癸丑粵逆虐燄駛及金陵先公憂憤屢疏
陳策於是有安徽防剿之　命公亦於是秋奉　命視學
安徽駐節姑孰其地瀕江民憂亂患貧無以自固公見皖

南北賊氛蔓延不能校士慨然興衞捍南壁之懷解囊橐以創捐輸募丁壯以敎團練所爲條敎誡令悉本忠義之悃以出之故情詞悱惻民罔不觀感奮興然而身嬰危城兵微將寡每與先公牋答往來籌商軍政雖各抱范滂澄清之志柰實處長沙痛哭之時爲無可爲則惟以氣節相砥礪而已未幾先公殉難舒城公亦遇害嗚呼鞠躬盡瘁死而後已豈不痛哉夫無必死之責而矢必死之忱僉謂其至誠侔於聖賢大節光於日月亦知有覃覃抱痛靡究靡窮者乎今則　渥恩同恤美謚同褒昭回于天公與先公固無憾已然濟亭與文之憾豈有窮期哉若夫公膺金馬玉堂之選掞芝房寶鼎之辭鼓吹休明黼黻河漢讀公

059-835

文者如向海若莫測其涯如入波斯莫名其寶奚俟贅小子之一言哉文言之文爲濟亭不勝其情之悲已文方哀輯先公奏疏付梓告成之日將寄濟亭以乞一言吾知濟亭又將爲文悲矣然則我兩人交誼豈凡爲交者所可同耶文又烏能已於言也錦文旌德人工部侍郎呂文節公賢基之子

謝蘭生思忠錄參憫忠草

張文貞公錫庚

張公錫庚字星白江蘇丹徒人大學士玉書曾孫父某福建龍巖州知州以經術著公夙承家學博覽羣書最工駢體文道光十五年成進士以二甲第一人入翰林授編修改京畿道監察御史擢至左副都御史咸豐元年上疏請開博學鴻詞科以求多聞績學之士報聞八年視學浙江晉刑部左侍郎取士不拘拘於成格學官弟子有淹通經史能詩古文者雖或拙於貼括楷書必首錄之以故所拔多兩浙高材生尤顧大體多所保全時當事因軍需亟催捐如星火守令局員不善奉行富民苦之諸生或稍有言即罪以撓捐當一月中請除貢監生員名者數十人公皆

059-837

力持之事得已歸安知縣廖宗元良吏也守湖州城有功
有忌之者蜚語上聞解任聽勘公白其枉巡撫王有齡亦
微察之宗元遂調署紹興府在籍副都御史王履謙與巡
撫上疏互訐　詔命公勘之公語其門人曰寇禍方熾大
臣競修私怨尚足倚以辦疆事乎吾等恐死亡無日也相
與太息泣下其骯髒如此十年二月二十七日杭州猝陷
公方校士他郡妾王氏長子直隸候補知縣恩然子婦戴
氏女大姑在宮廨皆殉難明年夏金華不守杭州復戒嚴
時公任已滿代者爲國子監祭酒吳保泰未至或勸公歸
印於巡撫而移疾去公不可其冬賊圍城大吏分門守禦
公亦日夜巡視衣不解帶城中糧匱無所得米煑豆以食

繼之以土一月腹大泄不能出戶候補道某知其困也饋米一石米未罄而城陷或勸曰公盍微服出行間道達滬江入都自陳即獲咎非守土官無重譴公曰吾大臣也不可以辱國且吾年逾六十官階二品尚何求乎遂自縊於聽事賊入署歎曰忠臣也棺殮而出之城外尋有載公柩至上海者江蘇巡撫薛煥爲易棺禮葬視其面如生事聞

特旨優卹　予謚文貞浙江忠義錄參霜橋筆記

論曰張文貞公爲吾浙學政士多誦之而大節尤錚錚始也捐其眷屬繼復殉之以軀歲寒之操老而彌堅嗚呼忠矣公曾大父京江相國故謚文貞而公謚與之同易名之榮肖其先人亦詞林佳語也

059-839

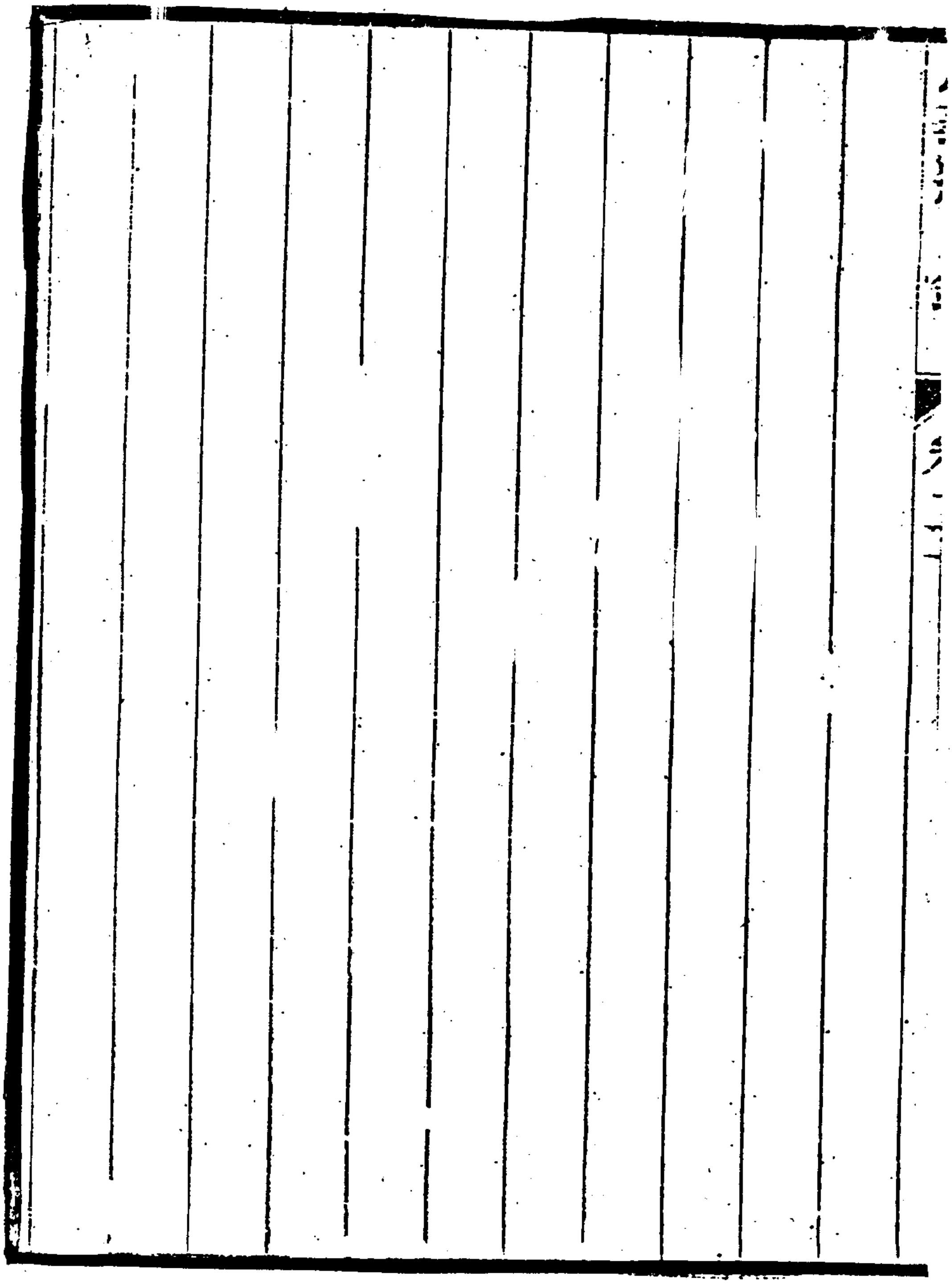

059-840

馮文介公培元

馮公培元字因伯一字小亭浙江仁和人少孤家貧母何太夫人苦節撫之稍長讀書義塾朝夕劬學補諸生試必高等文譽日益著性喜畫梅嘗自題小詩有晚節自能留歲暮清名久已畏人知之句識者謂可覘公他日之風骨焉案公畫梅詩東風吹颯到南枝殘臘初回日漸遲晚節自能留歲暮清名久已畏人知崦西山遠花成海湖上春寒鶴守祠茗椀爐香薪道光二十四年以進士第三人及第授翰林編修連典試湖南北直　南書房旋直　上書房授惜郡王讀咸豐二年擢侍講出爲湖北學政未至官升侍講學士時粵寇已犯長沙路多梗阻公慷慨就道比抵鄂援師四集人心頗安公方欲迎養母氏會岳州失

059-841

守公急遣人來漸止母就養猶云鄂城終當無恙以慰母
而太夫人書則曰如果有變見危授命臨大節不可奪也
其遵吾教公奉書涕泣自矢已而賊由漢陽進攻武昌城
外發礮如雨鉛丸墜聽事前階石轟裂公下堂視之太息
曰何不遂碎吾軀十二月己卯辰刻城陷公與幕客管柱
臣訣曰歸報吾母忠孝不兩全不敢負慈訓也乃投繯懸
絕拔刀自刺家人持之因與柱臣步後園指井曰此水清
洌可葬我君愛我以德我下急揜之遂躍入井死之柱臣
泣而掩焉未幾提督向忠武公軍至賊棄城遁有以公之
死告者向公出而殮之尸如生當武昌被圍時　朝命擢
光祿寺卿在是疆吏以公死事聞　贈侍郎　予謚文介

給騎都尉世職越三年浙人以大僚殉難楚北者復有陶公恩培公字問雲會稽人明尚書文簡公望齡後道光十五年進士由編修改京畿道御史出爲衡州知府咸豐二年四月寇犯永州衡州戒嚴總督程某方駐城中懼而出走公止之不可總督旋以罪罷公與紳士設團局修守備尋洊升湖南按察使五年遷江蘇布政使值武昌再陷擢湖北巡撫賊勢正熾我軍不能剿除公具疏陳時艱即日束裝行吳人餞於滄浪亭公舉酒曰寇禍披猖甚勞諸君祖道將送我入昭忠祠也二月至鄂三月賊由興國通山突犯省城城中兵勇萬二千人聞報皆散文武將吏在者惟公與武昌知縣多山歸昌營游擊陶德壽候補知縣三

059-843

恩綬五六人耳公頓足搥胸大哭曰諸臣誤國俄而賊入公死之多知府等亦遇害　詔予優卹　謚公文節浙江忠義錄參粵匪紀畧胡文忠集養自然齋詩話

論曰馮太夫人最賢文介公卒死於職亦不負母氏之訓矣咸豐十年寇擾浙中文介子舉人學瀚婦周氏及女之適邵者避地餘杭賊至俱殉難閨閣女子咸知大義更足見太夫人之家教也至陶文節公居官循謹其撫鄂也軍旅之才雖非儒生所長然能誓死守孤城其孤忠不可深憫乎

沈文節公炳垣

沈公炳垣字紫卿一字曉滄浙江海鹽人善詩文尤精校讎之學案錢泰吉答沈曉滄詩註上海郁徐兩君所刻書皆曉滄精心爲之校定道光二十五年成進士選庶吉士授編修上命詞臣之工書者繕朱子全書公與焉咸豐二年大考翰詹列高等擢中允案浙江忠義錄作左庶子充四川副典試尋充日講起居注官例得言事疊陳時務皆中肯綮四年案海鹽縣志乙卯督學廣西乙卯乃咸豐四年與浙錄作七年異詔命視學廣西同官祖餞彰義門外臨別公慷慨言曰際此寇氛充斥使者搜巖採幹務獲干城之選非徒取華國才也案海鹽志時寇氛方熾臨行祖餞有告以見機引避者炳垣出佩刀示衆曰身受國恩誓必殺賊聞者壯之與嘉興府志語異輕騎減從至衡山縣聞永明失守全州戒嚴

從者請緩公不許遂抵桂林與巡撫勞文毅公籌戰守策山川險要瞭如指掌文毅自歎以爲弗如旣而按試各屬弊絕風清士林翕服六年代巡撫監臨鄉試七年校士南甯時值寇警捐俸濟餉登陴助守歷三晝夜賊聞之遁是年秋梧州請試案浙錄作柳州公毅然就道曰軍書旁午猶知投戈講藝此正人心振起之機也省會士人遮道留之公不允旣之梧郡按試甫二日粵逆合土寇數萬突至圍攻公率知府陳瑞芝等嬰城固守案海鹽志南甯試竣回省道過梧州會匪圍攻府城在城文武官皆以炳垣無守土責勸其速由間道赴省炳垣曰學政爲士林表率當茲有警之時倉皇就道人心必搖誓以死守即入與知府陳瑞芝籌商防剿與浙錄府志所載事異拊循士卒勉以忠義有殺賊者公即傾囊犒賞復以餉絀親勸各紳輸助迨後米價

日昂道殣相望又悉取行篋衣服買米施粥振饑士民莫不感泣凡艱難擕挂者九十有五日糧盡援絕城遂危有諸生某縋入城見紿公曰請禱城南神祠爲民請命意將擁匿爲脫禍計公堅弗許城陷公仰藥自盡有識公者劫至僧舍（案浙錄作公求死不得與賊約披薙入僧寺與府志異）救治使蘇且戒其黨愼勿傷沈學使公嗔目唾罵數求死不得久之賊防漸疎公乃乘間爲書致巡撫劉公長佑（案府志無巡撫名從浙錄補之）請出兵襲城密約城內民夾擊事洩賊酋大怒命臠割之公屹立不爲動酋益怒爇炭置大爐烤其背焦爛遍體公至死不少屈年三十有八（案海鹽志城陷炳垣仰藥被賊救治得生擁赴賊船隆以禮貌不敢加害炳垣大罵不屈賊磔而火之與浙錄府志事微異）時有老卒混跡城中備見公慘死

狀竊藏燼骸埋之復走省城告巡撫聞於　朝　天子軫
悼　贈內閣學士兼禮部侍郎銜　賜謚文節世襲騎都
尉案海鹽志子三人守廉以主事用守誠以廣西省城建
光祿寺署正用守謙以七品小京官用
立專祠當公之殉難也凶耗至家遺孤髫齡謀收骸骨咸
憚遠行有諸生吾元圻者慨然自任偕公舊僕袁咸跋涉
數千里至粵西得遇老卒知遺骨藏梧州荒寺竟負以歸
人皆稱爲義士元圻字硯尹亦海鹽人公著有斷硯山房
詩鈔八卷祥止室詩鈔十四卷讀漁洋詩隨筆一卷浙江忠義
錄參嘉興府志海鹽縣志

論曰浙江忠義錄嘉興府志海鹽縣志皆有沈文節公傳
各有異同然浙錄設采訪局文節事蹟必由其家人所請

府志本錢萍矼樞部所撰行狀縣志亦其鄉人修輯何以事多不同豈傳聞異詞耶余故合三書爲公傳而附以吾文學其異同處皆注明之俟閱者考訂云

附黃韻甫大令燮清鶴湖與沈文節歸骨詩

悲風蕩靈旗白晝忽蕭瑟神鬼森護持萬里送殘骨偉哉沈閣部讀書秉大節孤城捍驍寇戰守至百日勢迫志愈定力盡誓不屈遑計先軫元但奮常山舌書生報國忱止此一腔血賓師非疆臣不死亦有說顧念天下事半爲庸巧裂捐茲七尺軀要使將吏激人臣盡如此盜賊豈足滅昔同燕市遊交誼與我密長途託妻子送我南還轍臨歧各沾巾相對意騷屑謂當續墜歡詎料

059-849

成永訣今日南湖濱湖水正嗚咽邂逅在道途生死兩
隔絶故人一掬淚慘過生前別回頭詢童僕艱難爲我
述往來白刃中幸負餘骸出百體存一支烽火鍛成鐵
襲以紅錦囊光燄夜燭月主忠僕亦義魂厲賊猶慄神
靈已太虛遺蛻永芳烈朱鳥歸來乎如意痛欲折

孫鴻臚日萱

孫公日萱字春叔安徽休甯人善詩文夙有才名道光間成進士選翰林庶吉士晉編修尋改御史操守清廉人不敢干以私二十四年以庫空暗欵降官時論寃之旋蒙恩旨起用補鴻臚寺少卿未幾移疾歸里咸豐二年粵賊竄陷安慶蔓延於池州太平東流建德諸郡縣休邑西北均與接壤而甯國一府有東西入徽孔道時有賊蹤闖境惶駭公與太平府教授楊大容倡辦團練按戶編查朝夕嚴防人心始定旣而賊擾江西休甯西界無日無警公以邑處萬山中守城不如守險言於當事督率團丁扼黃竹迴車嶺其餘各隘在黟祁者復與地方官議定堵禦之費

059-851

三縣合辦竭力勸捐籌備餉需因得招募壯勇分布要隘且戰且守相持二載有餘休邑粗安四年賊入祁門亦賴公出境堵截乃逸去五年正月賊數萬陷黟祁洶洶下竄休甯要險俱失公率勇丁退保孤城與邑人潘昌椿夏鼎項凌霄分門死守賊驅全隊來犯二月六日城陷公亡於陣楊大容及潘昌椿等亦殉難皖撫翁公同書以公死狀聞於　朝　贈卹如例光緒三年皖撫裕祿公追念公之藎勞復疏請建立專祠於休甯以楊教授等祔祀云翁公同書奏疏參琴石齋筆記

論曰孫公官京師時雅負文望喜與名流吟咏然人猶以爲言行謹飭一恂恂書生耳及里居遇寇難身無事權之

屬又非守土之官乃能捍禦桑梓力竭捐軀其稟然之大節視古人亦何愧哉

059-853

059-854

吳編修嘉賓

吳先生嘉賓字子序江西南豐人少博覽能詞章道光二年中副貢入京師其時黃鴻臚爵滋金大理應麟湯郎中鵬皆朝臣負物望居常慷慨談天下事先生與魏源江開潘德輿張際亮諸名士羽翼其間日事討論今古由是聲名大起公卿爭相引重旋舉於鄉十八年成進士選翰林庶吉士授編修會海上變起樞相主撫議先生每多感慨之語貴人聞而惡之未幾坐事牽連落職戍軍臺既而有昭雪之者得歸里益肆力於古咸豐五年賊擾江西郡邑多陷先生憤甚率羣從子弟起兵閭里轉戰兩載屢捷大餉狀於　朝　賞內閣中書加五品銜久之寇氛愈熾先

059-855

生所部餉無所出竟稍稍以從兄嘉言從子昌籌均戰死功弗竟同治三年金陵竄賊突犯建昌先生又以鄉兵禦之衆寡不敵或勸之去先生不可遂死之全家及於難事聞奉　旨優卹先生爲學宗仰漢儒遂於經術其古文師魯絜非而私淑姚姬傳尤得明歸震川法著有五經說四書說喪服會通等書昌籌字伯愈未冠補諸生有儁才亦工古文詞又有族人承恩官從九品佐募團丁兩復縣城咸豐二年七月賊至城陷與署縣令孫效曾同殉難妻林氏亦自縊先正事畧參編修吳嘉善奏疏

論曰李次青方伯先正事畧列子序太史於文苑以太史古文得桐城方姚氏之傳也而南皮張孝達先生近撰書

目答問亦以太史所著喪服會通能遵古注列之經目是太史經術文章迥非流輩可比況乎起州兵以捍衛戮力數年卒至闔門殉難其忠義之氣非尤亙古有光哉

忠義紀聞錄卷第二十終

男資賢校字

贊賢

貞賢

059-857